

Order the full version click at <https://dokkoon.com>



SHEET
store



ปรับปรองใหม่ล่าสุด
สารชำระล้างที่ปลอดภัย
พร้อมแอลกอฮอล์

ท้องถิ่น 68

เจ้าพนักงานสาธารณสุขปฏิบัติงาน

ภาค ก-ข-ค จบในเล่มเดียว

สารบัญ

	หน้า
วิชาคณิตศาสตร์ (การคิดวิเคราะห์และสรุปเหตุผล).....	1
แนวข้อสอบวิชาคณิตศาสตร์ (การคิดวิเคราะห์และสรุปเหตุผล).....	17
เฉลยแนวข้อสอบวิชาคณิตศาสตร์ (การคิดวิเคราะห์และสรุปเหตุผล).....	32
วิชาภาษาไทย.....	50
แนวข้อสอบวิชาภาษาไทย.....	63
เฉลยแนวข้อสอบวิชาภาษาไทย.....	79
วิชาภาษาอังกฤษ.....	87
แนวข้อสอบวิชาภาษาอังกฤษ.....	115
เฉลยแนวข้อสอบวิชาภาษาอังกฤษ.....	123
สรุปสาระสำคัญของรัฐธรรมนูญแห่งราชอาณาจักรไทย พ.ศ. 2560 และที่แก้ไขเพิ่มเติม (ฉบับที่ 1) พ.ศ. 2564.....	134
แนวข้อสอบรัฐธรรมนูญแห่งราชอาณาจักรไทย พ.ศ. 2560 และแก้ไขเพิ่มเติม (ฉบับที่ 1) พ.ศ.2564 .	145
เฉลยข้อสอบรัฐธรรมนูญแห่งราชอาณาจักรไทย พ.ศ. 2560 และแก้ไขเพิ่มเติม (ฉบับที่ 1) พ.ศ.2564	152
สรุปสาระสำคัญของพระราชบัญญัติระเบียบบริหารราชการแผ่นดิน พ.ศ. 2534 และที่แก้ไขเพิ่มเติม (ฉบับที่ 8) พ.ศ. 2553	161
แนวข้อสอบพระราชบัญญัติระเบียบบริหารราชการแผ่นดิน พ.ศ. 2534 และที่แก้ไขเพิ่มเติมถึง (ฉบับที่ 8) พ.ศ. 2553	189
เฉลยแนวข้อสอบพระราชบัญญัติระเบียบบริหารราชการแผ่นดิน พ.ศ. 2534 และที่แก้ไขเพิ่มเติมถึง (ฉบับที่ 8) พ.ศ. 2553	197
สรุปสาระสำคัญของพระราชบัญญัติองค์การบริหารส่วนจังหวัด พ.ศ. 2540 และที่แก้ไขเพิ่มเติมถึง (ฉบับที่ 5) พ.ศ. 2562	207
แนวข้อสอบพระราชบัญญัติองค์การบริหารส่วนจังหวัด พ.ศ. 2540 และแก้ไขเพิ่มเติมถึง (ฉบับที่ 5) พ.ศ. 2562.....	219
เฉลยแนวข้อสอบพระราชบัญญัติองค์การบริหารส่วนจังหวัด พ.ศ. 2540 และแก้ไขเพิ่มเติมถึง (ฉบับที่ 5) พ.ศ. 2562	225
สรุปสาระสำคัญของพระราชบัญญัติเทศบาล พ.ศ. 2496 และที่แก้ไขเพิ่มเติมถึง (ฉบับที่ 14) พ.ศ. 2562)	232

แนวข้อสอบพระราชบัญญัติเทศบาล พ.ศ. 2496 และแก้ไขเพิ่มเติมถึง (ฉบับที่ 14) พ.ศ.2562.....	244
เฉลยแนวข้อสอบพระราชบัญญัติเทศบาล พ.ศ. 2496 และแก้ไขเพิ่มเติมถึง (ฉบับที่ 14) พ.ศ.2562...	250
สรุปสาระสำคัญของพระราชบัญญัติสภาตำบลและองค์การบริหารส่วนตำบล พ.ศ. 2537 และที่แก้ไขเพิ่มเติม พ.ศ. 2562	258
แนวข้อสอบพระราชบัญญัติสภาตำบลและองค์การบริหารส่วนตำบล พ.ศ. 2537 และที่แก้ไขเพิ่มเติม พ.ศ. 2562.....	273
เฉลยแนวข้อสอบพระราชบัญญัติสภาตำบลและองค์การบริหารส่วนตำบล พ.ศ. 2537 และแก้ไขเพิ่มเติมถึง (ฉบับที่ 7) พ.ศ. 2562	280
สรุปสาระสำคัญของพระราชบัญญัติระเบียบบริหารราชการเมืองพัทยา พ.ศ. 2542 แก้ไขเพิ่มเติมถึง (ฉบับที่ 3) พ.ศ. 2562	288
แนวข้อสอบพระราชบัญญัติระเบียบบริหารราชการเมืองพัทยา พ.ศ.2542 และแก้ไขเพิ่มเติมถึง (ฉบับที่ 3) พ.ศ. 2562	300
เฉลยแนวข้อสอบพระราชบัญญัติระเบียบบริหารราชการเมืองพัทยา พ.ศ.2542 และแก้ไขเพิ่มเติมถึง (ฉบับที่ 3) พ.ศ.2562.....	306
สรุปสาระสำคัญของพระราชบัญญัติกำหนดแผนและขั้นตอนการกระจายอำนาจให้แก่องค์กรปกครองส่วนท้องถิ่น พ.ศ. 2542 และที่แก้ไขเพิ่มเติมถึง (ฉบับที่ 2) พ.ศ. 2549	314
แนวข้อสอบพระราชบัญญัติกำหนดแผนและขั้นตอนการกระจายอำนาจให้แก่องค์กรปกครองส่วนท้องถิ่น พ.ศ.2542 และแก้ไขเพิ่มเติมถึง (ฉบับที่ 2) พ.ศ.2549.....	326
เฉลยแนวข้อสอบพระราชบัญญัติกำหนดแผนและขั้นตอนการกระจายอำนาจให้แก่องค์กรปกครองส่วนท้องถิ่น พ.ศ.2542 และแก้ไขเพิ่มเติมถึง (ฉบับที่ 2) พ.ศ.2549.....	331
สรุปสาระสำคัญของพระราชบัญญัติระเบียบบริหารงานบุคคลส่วนท้องถิ่น พ.ศ. 2542	338
แนวข้อสอบพระราชบัญญัติระเบียบบริหารงานบุคคลส่วนท้องถิ่น พ.ศ. 2542.....	350
เฉลยแนวข้อสอบพระราชบัญญัติระเบียบบริหารงานบุคคลส่วนท้องถิ่น พ.ศ. 2542.....	355
สรุปสาระสำคัญของพระราชกฤษฎีกา ว่าด้วยหลักเกณฑ์และวิธีการบริหารบ้านเมืองที่ดี พ.ศ. 2546 และที่แก้ไขเพิ่มเติม พ.ศ. 2562	364
แนวข้อสอบพระราชกฤษฎีกาว่าด้วยหลักเกณฑ์และวิธีการบริหารบ้านเมืองที่ดี พ.ศ. 2546 และที่แก้ไขเพิ่มเติม พ.ศ. 2562.....	374
เฉลยแนวข้อสอบพระราชกฤษฎีกาว่าด้วยหลักเกณฑ์และวิธีการบริหารกิจการบ้านเมืองที่ดี พ.ศ. 2546 และที่แก้ไขเพิ่มเติมถึง (ฉบับที่ 2) พ.ศ.2562.....	381

พระราชบัญญัติรักษาความสะอาดและความเป็นระเบียบเรียบร้อยของบ้านเมือง พ.ศ. 2535 และแก้ไขเพิ่มเติม (ฉบับที่ 2) พ.ศ. 2560.....	564
แนวข้อสอบพระราชบัญญัติรักษาความสะอาดและความเป็นระเบียบเรียบร้อยของบ้านเมือง พ.ศ.2535 และแก้ไขเพิ่มเติม (ฉบับที่ 2) พ.ศ. 2560.....	581
เฉลยแนวข้อสอบพระราชบัญญัติรักษาความสะอาดและความเป็นระเบียบเรียบร้อยของบ้านเมือง พ.ศ. 2535 และแก้ไขเพิ่มเติม (ฉบับที่ 2) พ.ศ. 2560.....	585
พระราชบัญญัติสุขภาพแห่งชาติ พ.ศ. 2550 และแก้ไขเพิ่มเติมถึง (ฉบับที่ 2) พ.ศ. 2553	591
แนวข้อสอบพระราชบัญญัติสุขภาพแห่งชาติ พ.ศ. 2550 และแก้ไขเพิ่มเติมถึง (ฉบับที่ 2) พ.ศ.2553. 605	
เฉลยแนวข้อสอบพระราชบัญญัติสุขภาพแห่งชาติ พ.ศ. 2550 และแก้ไขเพิ่มเติมถึง (ฉบับที่ 2) พ.ศ.2553	609
การควบคุมและป้องกันโรค.....	617
ความรู้เกี่ยวกับการส่งเสริมสุขภาพอนามัย การวางแผนครอบครัว งานอนามัยแม่และเด็ก งานอนามัยโรงเรียน งานสุขาภิบาลอาหารและสิ่งแวดล้อม งานโภชนาการ งานทางด้านระบาดวิทยา.....	630
ความรู้ด้านการบริหารงานสาธารณสุขเบื้องต้น การจัดทำแผนงาน โครงการด้านสาธารณสุข การจัดทำฐานข้อมูลสาธารณสุข การมีส่วนร่วมของประชาชน	662
ความรู้ที่เกี่ยวกับงานตาม “ลักษณะงานที่ปฏิบัติ”	673
เทคนิคการเตรียมตัวสอบสัมภาษณ์	675
ไฟล์เสียง MP3 เทคนิคการแต่งกาย และ ตัวอย่างสคริปคำตอบ การสอบสัมภาษณ์เข้างานราชการ	686

สรุปสาระสำคัญของพระราชบัญญัติวิธีปฏิบัติราชการทางปกครอง พ.ศ. 2539 และที่แก้ไขเพิ่มเติมถึง (ฉบับที่ 3) พ.ศ. 2562	389
แนวข้อสอบพระราชบัญญัติวิธีปฏิบัติราชการทางปกครอง พ.ศ. 2539 และที่แก้ไขเพิ่มเติมถึง (ฉบับที่ 3) พ.ศ. 2562	399
เฉลยแนวข้อสอบพระราชบัญญัติวิธีปฏิบัติราชการทางปกครอง พ.ศ. 2539 และแก้ไขเพิ่มเติม (ฉบับที่ 3) พ.ศ.2562.....	404
สรุปสาระสำคัญของระเบียบสำนักนายกรัฐมนตรีว่าด้วยงานสารบรรณ พ.ศ. 2526 และที่แก้ไขเพิ่มเติมถึง (ฉบับที่ 4) พ.ศ. 2564.....	409
แนวข้อสอบระเบียบสำนักนายกรัฐมนตรีว่าด้วยงานสารบรรณ พ.ศ. 2526 และที่แก้ไขเพิ่มเติมถึง (ฉบับที่ 4) พ.ศ.2564.....	419
เฉลยข้อสอบระเบียบสำนักนายกรัฐมนตรีว่าด้วยงานสารบรรณ พ.ศ. 2526 และที่แก้ไขเพิ่มเติมถึง (ฉบับที่ 4) พ.ศ.2564.....	424
เจตคติและคุณธรรม จริยธรรมสำหรับข้าราชการหรือพนักงานส่วนท้องถิ่น	430
แนวข้อสอบเจตคติและคุณธรรม จริยธรรมสำหรับข้าราชการหรือพนักงานส่วนท้องถิ่น	435
เฉลยแนวข้อสอบเจตคติและคุณธรรม จริยธรรมสำหรับข้าราชการหรือพนักงานส่วนท้องถิ่น	437
ประวัติศาสตร์ของชาติไทย และหน้าที่พลเมือง.....	439
พระราชบัญญัติการสาธารณสุข พ.ศ.2535 และที่แก้ไขเพิ่มเติม (ฉบับที่ 3) พ.ศ. 2560	448
แนวข้อสอบพระราชบัญญัติการสาธารณสุข พ.ศ. 2535 แก้ไขเพิ่มเติม (ฉบับที่ 3) พ.ศ. 2560	478
เฉลยแนวข้อสอบพระราชบัญญัติการสาธารณสุข พ.ศ. 2535 แก้ไขเพิ่มเติม (ฉบับที่ 3) พ.ศ. 2560...	484
พระราชบัญญัติคุ้มครองผู้บริโภค พ.ศ. 2522 และแก้ไขเพิ่มเติม (ฉบับที่ 4) พ.ศ. 2562	494
แนวข้อสอบพระราชบัญญัติคุ้มครองผู้บริโภค พ.ศ. 2522 และ แก้ไขเพิ่มเติมถึง (ฉบับที่ 4) พ.ศ. 2562	526
เฉลยแนวข้อสอบ พระราชบัญญัติคุ้มครองผู้บริโภค พ.ศ. 2522 และ แก้ไขเพิ่มเติมถึง (ฉบับที่ 4) พ.ศ. 2562.....	530
พระราชบัญญัติโรคติดต่อ พ.ศ. 2558	535
แนวข้อสอบพระราชบัญญัติโรคติดต่อ พ.ศ.2558	553
เฉลยแนวข้อสอบพระราชบัญญัติโรคติดต่อ พ.ศ. 2558.....	557

วิชาคณิตศาสตร์ (การคิดวิเคราะห์และสรุปเหตุผล)

ลำดับและอนุกรม

ลำดับ (Sequences) หมายถึง จำนวน หรือพจน์ที่เขียนเรียงกันภายใต้กฎเกณฑ์อย่างใดอย่างหนึ่งลำดับทั่ว ๆ ไปแบ่งเป็น 2 ชนิดคือ

- ลำดับจำกัด คือลำดับซึ่งมีจำนวนพจน์จำกัด เช่น 1,2,3,4,...,100
- ลำดับอนันต์ คือลำดับซึ่งมีจำนวนพจน์ไม่จำกัด เช่น 1,2,3,4,...

โดยตัวเลขในแต่ละลำดับจะเรียกว่า พจน์ เช่น

1	3	5	7	9	11
---	---	---	---	---	----

พจน์ที่ 1 ของลำดับนี้คือ 1 พจน์ที่ 5 คือ 9

อนุกรม (Series) หมายถึงผลบวกของลำดับ

เรามักจะเรียกรวมๆ ส่วนนี้ของข้อสอบว่าคือ ข้อสอบอนุกรม ทำให้เข้าใจผิดไปได้ว่าสิ่งที่โจทย์ต่อไปนี้ “ 1 , 2 , 6 , 24 , 120 , ... ตัวเลขต่อไปคือ ? ” (เฉลย 720) ว่านี่คือ อนุกรม แต่ที่ถูกต้องคือข้อสอบนี้ถามเรื่องเกี่ยวกับ ลำดับ สังเกตง่าย ๆ คือ อนุกรม จะมีเครื่องหมายบวกระหว่างพจน์ เช่น $1 + 2 + 6 + 24 + 120$ ซึ่งเป็นอนุกรมที่เกิดจากลำดับข้างต้น

ลักษณะของลำดับ

ข้อสอบจะไม่ถามด้วยลำดับอย่างง่ายที่ลำดับจะมีการเพิ่มหรือลดอย่างคงที่ เช่น

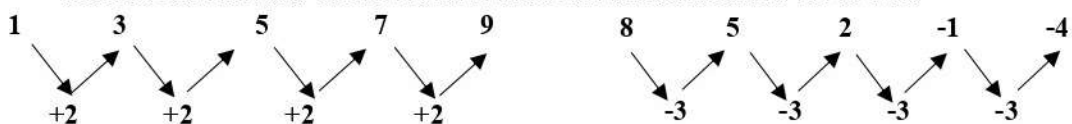

แต่จะใช้ลักษณะลำดับที่มีความซับซ้อนกว่าดังต่อไปนี้

1. ลำดับหลายชั้น เป็นเลขลำดับ มีค่าความแตกต่างระหว่างตัวเลขมีลักษณะเป็นลำดับด้วย เช่น

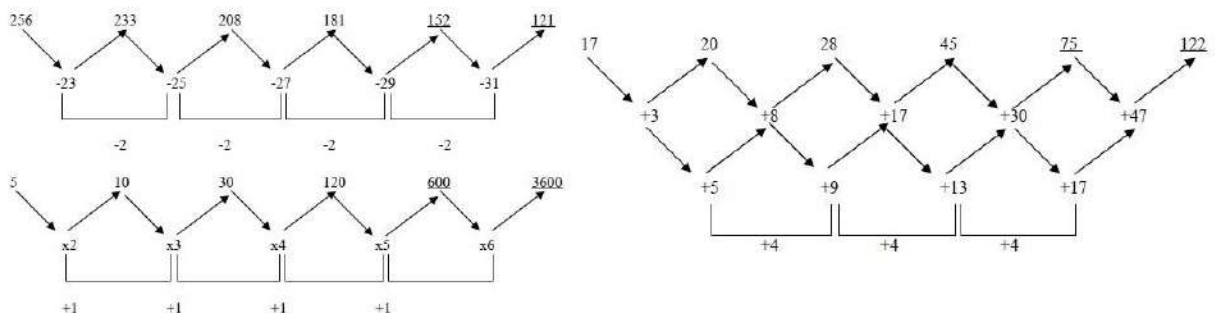

13	<p>ตอบ ง. 384</p> <p><u>แนวคิด</u> ถ้า 100 มีค่าเท่ากับ 32</p> <p>ถ้า 1,200 มีค่าเท่ากับ $\frac{32 \times 1,200}{100} = 384$</p>
14	<p>ตอบ ข. 8</p> <p><u>แนวคิด</u> 30% ของ 40 = $\frac{30 \times 40}{100} = 12$</p> <p>25% ของ 16 = $\frac{25 \times 16}{100} = 4$</p> <p>ต่างกันเท่ากับ $12 - 4 = 8$</p>
15	<p>ตอบ ง. 300</p> <p><u>แนวคิด</u> 100 บาท ลดไป 20 บาท</p> <p>1,500 บาท ลดไป $\frac{20 \times 1,500}{100} = 300$ บาท</p>
16	<p>ตอบ ก. 27</p> <p><u>แนวคิด</u> ให้ A แทน จำนวนมาก</p> <p>จำนวนมาก มีค่าเป็น 60% ของผลรวม คือ $A = \frac{60}{100} \times 45$</p> <p>$A = 27$</p>
17	<p>ตอบ ค. 60</p> <p><u>แนวคิด</u> น้ำหนักเฉลี่ย = $\frac{53 + 60 + 63 + 54 + 70}{5}$</p> <p>= 60 กิโลกรัม</p>
18	<p>ตอบ ข. 35</p> <p><u>แนวคิด</u> ได้เหรียญทอง 20 คน จะได้ $\frac{20}{4} = 5$ แสดงว่าอัตราส่วน คือ 1 : 5</p> <p>ดังนั้น คนได้เหรียญทองแดงเท่ากับ $7 \times 5 = 35$ คน</p>
19	<p>ตอบ ค. 320 ขา</p> <p><u>แนวคิด</u> นกมี 20 ตัว จะมีขา $(20 \times 2) = 40$ ขา</p> <p>แมวมี 40 ตัว จะมีขา $(40 \times 4) = 160$ ขา</p> <p>ไก่มี 160 ตัว จะมีขา $(160 \times 2) = 320$ ขา</p>
20	<p>ตอบ ก. X มากกว่า Y อยู่ 30</p> <p><u>แนวคิด</u> X มากกว่า Y อยู่ 30 เช่น $45 - 15 = 30$</p>
21	<p>ตอบ ค. 12.12201</p> <p><u>แนวคิด</u> $1101 \times 1101 = 1212201$ รวมทศนิยมของจำนวนทั้งสอง เป็นทศนิยม 5 ตำแหน่ง</p> <p>นับเลื่อนจากด้านหลังไปด้านหน้า = 12.12201</p>
22	<p>ตอบ ค. 61</p> <p><u>แนวคิด</u> $1^2 + 2^2 = 5$ และ $3^2 + 4^2 = 25$</p> <p>จะได้ $5^2 + 6^2 = 61$</p>

วิชาภาษาไทย

อุปมาอุปไมย

คำอุปมาอุปไมย ในภาษาไทย หมายถึง ถ้อยคำที่เป็นสำนวนพวกหนึ่ง ในเชิงเปรียบเทียบ เปรียบเปรย (ทั้งในทางดีและทางร้าย) ซึ่งมักจะมีคำว่า เป็น เหมือน อย่าง เท่า ราวกับ ทำหน้าที่เป็น คำเชื่อมหรือคำวลีอยู่ในประโยค เพื่อให้เห็นภาพเข้าใจแจ่มแจ้งชัดเจน และสละสลวยน่าฟังมากขึ้น เช่น หากจะพูดว่า “ขรุขระมาก” การสื่อความยังไม่ชัดเจนไม่เห็นภาพ ต้องอุปมาอุปไมยว่า “ขรุขระเหมือนผิวมะกรูด” หรือ “ขรุขระเหมือนผิวพระจันทร์” ก็จะทำให้มีรูปธรรมชัดเจนมากยิ่งขึ้น

หลักการทำข้อสอบ

1. ทำความเข้าใจความสัมพันธ์ของคำศัพท์ที่โจทย์กำหนดให้ การทำความเข้าใจความสัมพันธ์ของกลุ่มคำศัพท์ที่โจทย์กำหนดมาให้ เป็นหัวใจสำคัญที่สุดในการทำข้อสอบอุปมาอุปไมย ซึ่งความสัมพันธ์จะมีลักษณะเป็นเหตุเป็นผลซึ่งกันและกัน

2. ต้องมีความรู้รอบตัวที่เกี่ยวข้องกับคำศัพท์ ข้อสอบในเรื่องอุปมาอุปไมยเป็นหนึ่งในข้อสอบที่จะใช้วัดความรู้ทั่วไปของผู้สอบ หากผู้สอบไม่ทราบความหมายของคำศัพท์ที่โจทย์กำหนดให้ ผู้สอบจะไม่สามารถพิจารณาความสัมพันธ์ของโจทย์ได้เลย ดังนั้น การมีความรู้รอบตัวที่เกี่ยวข้องกับคำศัพท์จึงเป็นสิ่งสำคัญในการทำข้อสอบหมวดนี้

อุปมาอุปไมยด้านภาษา

จะอาศัยภาษาที่เป็นศัพท์ทั่ว ๆ ไป ที่มีโครงสร้างและหน้าที่ร่วมกัน นำมาเข้าคู่กันเป็นคู่ ๆ รูปแบบความสัมพันธ์ มีดังนี้

ความสัมพันธ์ด้านสถานที่ เน้นสถานที่เป็นหลักในการวิเคราะห์

แพทย์ : โรงพยาบาล

ครู : โรงเรียน

ตำรวจ : โรงพัก

เลย : ภาคอีสาน

ตัวอย่างโจทย์ แพร์ : เหนือ :: ? : ?

คำตอบก็จะเป็นคำที่มีความสัมพันธ์ในด้านสถานที่ เช่น มหาสารคาม : อีสาน

ความสัมพันธ์ทางความหมายของคำ

หมายถึง คำสองคำที่มีความหมายสัมพันธ์กันในเชิงความหมายต่อกัน โดยอาจจะเป็นความหมายเหมือนกัน โกล้เคียงกันหรือตรงข้ามกันก็ได้

ตัวอย่างโจทย์ ขาว : ดำ :: ? : ?

คำตอบในส่วนนี้ก็จะจะเป็นคำที่มีลักษณะตรงข้ามกัน เช่น

ร้อน : เย็น

กลางวัน : กลางคืน

ลดลง : เพิ่มขึ้น

หัวเราะ : ร้องไห้

กลางวัน : กลางคืน

กลางวัน : มีด

11. ไพรษณีย์ : ? -> ? : อาหาร

ก. ตู้ใส่จดหมาย : เครื่องปรุง

ข. จดหมาย : เครื่องปรุง

ค. ตู้ใส่จดหมาย : พ่อครัว

ง. จดหมาย : พ่อครัว

12. แมงป่อง : หาง -> ? : ?

ก. เสือ : ขา

ข. ปลา : เกล็ด

ค. ปู : ก้าม

ง. เต่า : กระต่าย

13. ชื่อ : ? --> โง่ : ควายน

ก. หมา

ข. ลา

ค. แมว

ง. ลิง

14. หมูบ้าน : ตำบล -> ? : ?

ก. เป็รี้ยว : เค็ม

ข. หลับ : ตื่น

ค. วัน : สัปดาห์

ง. ดู : โรงเรียน

15. ผิว : ร้อน -> ? : ?

ก. หู : ฟัง

ข. ปาก : กิน

ค. มือ : จับ

ง. ลื่น : ขม

16. โทรศัพท์ : ไฟฉาย -> ฟ้าร้อง : ?

ก. ฟ้าม่า

ข. ฟ้ามแลบ

ค. ฟนตก

ง. ก้อนเมฆ

17. “ความเหงา คือความรู้สึกเปล่าเปลี่ยวไม่มีเพื่อน รู้สึกว่าโดดเดี่ยวทั้ง ๆ ที่มีคนอยู่ใกล้ ๆ คนในเมืองหลวงเป็นกันมาก เป็นโรคทางจิตใจอย่างหนึ่งซึ่งพาให้เราารู้สึกว่าชีวิตไร้ค่า ไม่มีใครรัก ไม่มีใครแยแส แล้วเลยพาให้เกิดความขัดแย้งใจ และความริษยา เป็นต้น เมื่อรู้สึกเหงาเราหาทางแก้กันอย่างไร บางคนเข้าโรงหนัง บางคนกินเหล้า บางคน หนักกว่านั้นสูบบุหรี่อื่นเสียเลย คนมั่งมี มีลูกมีเมีย มีบริวาร ก็ยังรู้สึกเหงาอยู่นั่นเอง บางคนเลี้ยงสุนัขเป็นฝูงไว้แก้ เหงา ทางแก้เหงาอย่างนี้ไม่มีใครได้ผล บางคนเลยเข้าวัดซึ่งแก้เหงาได้ดีเพราะได้เพื่อนกับความเหงาเสียเลย” ข้อความนี้สรุปได้อย่างไร

ก. บรรยายความรู้สึกของคนเหงา

ข. เล่าประสบการณ์เกี่ยวกับความเหงา

ค. ให้แนวทางปฏิบัติแก่คนเหงา

ง. ชี้แจงว่าความเหงาเป็นโรคทางจิต

18. “แม้ว่าต่างชาติจะให้ความสนใจข่าวคราวการเคลื่อนไหวของประเทศไทยโดยเฉพาะเมื่อมีการอภิปรายไม่ไว้วางใจ รัฐบาล แต่สิ่งที่เขาสนใจที่สุดกลับเป็นเรื่องราวทางเศรษฐกิจมากกว่า” ข้อความนี้สรุปได้อย่างไร

ก. ต่างชาติให้ความสนใจความเคลื่อนไหวของไทยเฉพาะด้านเศรษฐกิจ

78.	<p>ตอบ ค. จงมองโลกตามความเป็นจริง</p> <p>เพราะ : มีข้อมูลที่น่าสนับสนุน คือ "การมองโลกให้เห็นอย่างที่เป็นอยู่ จะช่วยทำให้เรามองโลกได้กว้างมากขึ้น"</p>
79.	<p>ตอบ ค. วิสัยเชื่อว่าทำงานเพื่องานมุ่งให้ผลสำเร็จเกิดขึ้นในงาน</p> <p>เพราะ: เป็นลักษณะผู้มองโลกตามความเป็นจริงมากที่สุด</p>
80.	<p>ตอบ ค. ความรักในครอบครัวช่วยเสริมคุณค่าในตนเองของวัยรุ่น</p> <p>เพราะ: คำที่แสดงถึงความสำคัญ "สำคัญคือความรู้สึกที่มีคุณค่าในตนเอง" อธิบาย</p>
81.	<p>ตอบ ค. ความอดทน</p> <p>เพราะ: สังเกตคำว่า "สำคัญที่สุด"</p>
82.	<p>ตอบ ง. ต้นหญ้าพันล้มหน้าแหกหัวแตกตาย</p> <p>เพราะ: คำไทยแท้จาง่ายว่า ไม่ต้องแปล, ไม่มี ศ ษ การันต์, ไม่มี รร, ไม่นำพยัญชนะติดกันมาสร้างคำ เช่น มัจฉา บุปผา)</p>
83.	<p>ตอบ ก. วาจาจริงเป็นสิ่งไม่ตาย</p> <p>เพราะ: ดูคำว่า "กล่าววาจาแท้จริง"</p>
84.	<p>ตอบ ก. โลกใบนี้มีทั้งสุขและทุกข์ปะปนกันไป</p> <p>เพราะ เป็นประโยคที่ใช้คำถูกต้องตามความหมาย และเรียบเรียงถูกต้องตามหลักภาษา</p>
85.	<p>ตอบ ข. การว่ายน้ำในท่านี้เรียกว่าท่าก้นเชียง</p> <p>คำว่าที่เขียนถูกต้องคือคำว่า "กรรเชียง"</p>
86.	<p>ตอบ ข. พบทองคำในเนื้อไม้ที่กระเทาะออกมา</p> <p>คำว่าที่เขียนถูกต้องคือคำว่า "กะเทาะ"</p>
87.	<p>ตอบ ข. เกษียร</p> <p>คำว่า "เกษียณ หมายถึง สิ้นสุดการทำงาน</p> <p>เกษียน หมายถึง การออกหนังสือราชการ</p> <p>เกษียร" หมายถึง น้ำนม</p>
88.	<p>ตอบ ง. ทุกข้อที่กล่าวมา</p> <p>คำซ้อน คือ คำที่มีความหมายใกล้เคียงกัน หรือไม่ก็ตรงข้ามกัน</p>
89.	<p>ตอบ ค. ฉันทผากเธอดูบะหมี่ก็สำเร็จรูปไวๆ มาผากฉันท 1 ของ</p> <p>บะหมี่ก็สำเร็จรูปไวๆ คำว่าไวๆ เป็นชื่อเฉพาะต้องเฉพาะ "ไวไว"</p>
90.	<p>ตอบ ค. มือถือสาก ปากถือศีล</p> <p>คำว่า มือถือสาก ปากถือศีล หมายถึง คนที่ชอบแสดงตนว่ามีคุณธรรมแต่กลับประพฤติตนเป็นคนทุศีลเสียเอง ต่างจากข้ออื่นที่มีเนื้อหาเกี่ยวกับการพูด</p>
91.	<p>ตอบ ก. มือห่างตีนห่าง</p> <p>ทุกข้อเป็นการประพจน์ปฏิบัติต่ออ้อม ยกเว้น ข้อ ก. เป็นลักษณะของผู้ใช้จ่าย/ทำงานไม่เรียบร้อย</p>
92.	<p>ตอบ ก. วิวใครเข้าคอกคนนั้น</p> <p>คำว่า ขว้างงูไม่พันคอ หมายถึง ทำอะไรแล้วให้ตนเองเดือดร้อน</p>

- ค. ซึ่งในปัจจุบันมีความต้องการใช้น้ำมันเป็นจำนวนมาก
ง. พลังงานหลักที่มนุษย์ใช้เป็นสิ่งอำนวยความสะดวกในชีวิตประจำวันคือ

46. ข้อความใดเป็นลำดับที่ 3

- ก. โรคไขเลือดออก
ข. เกิดจากการติดเชื้อไวรัส
ค. และสามารถแพร่ได้โดยมียุงลายเป็นพาหะ
ง. เดงกี

47. ข้อความใดเป็นลำดับที่ 3

- ก. คาดอาจจะเขามาอยู่ในประเทศไทยในสมัยสงครามโลกครั้งที่ 2
ข. เมดิเตอร์เรเนียน
ค. แมงมุมสันโดษ
ง. นับเป็นแมงมุมมีพิษชนิดที่ 3 ที่ค้นพบ

48. ข้อความใดเป็นลำดับที่ 2

- ก. เพราะไม่มีสารอาหารที่มีประโยชน์อยู่เลย
ข. พลังงานที่แฝงอยู่ในเปียร์เป็นพลังงานที่เรียกได้ว่าเกือบว่างเปล่า
ค. แต่อวัยวะต่าง ๆ หรือกล้ามเนื้อกลับไม่มีริ้วแรงที่จะสามารถทำงานได้
ง. พลังงานนี้ถ้าไม่ได้นำไปใช้โดยการออกกำลังกาย จะทำให้มีน้ำหนักตัวมาก

49. ข้อความใดเป็นลำดับที่ 2

- ก. โดยแผ่นดินไหวเกิดจากการที่เปลือกโลกเกิดการคดโค้ง โกงตัวอย่างฉับพลัน
ข. และเมื่อวัตถุขาดออกจากกัน
ค. จึงปลดปล่อยพลังงานออกมาในรูปคลื่นแผ่นดินไหว
ง. ทฤษฎีว่าด้วยการขยายตัวของเปลือกโลก

50. ข้อความใดเป็นลำดับที่ 2

- ก. มีปัจจัยหลาย ๆ อย่างที่เราจะต้องช่วยกันสร้างขึ้นเป็นส่วนประกอบ
ข. ปัจจัยอย่างหนึ่งก็คือ
ค. ทำให้เกิดความมั่นคงขึ้นได้
ง. ความมั่นคงของชาตินั้น

51. โครงการศูนย์วิทยาศาสตร์และเทคโนโลยีประจำจังหวัด เป็นโครงการ.....ให้ประชาชนตระหนัก.....ความสำคัญของวิทยาศาสตร์

- ก. เพื่อ - ต่อ
ข. สำหรับ - ถึง
ค. ที่ - ต่อ
ง. ที่ - ถึง

52. เราควรจะได้ว่า เรามีขุมความคิดที่ประมาณค่ามิได้อยู่ในพระไตรปิฎก

- ก. ดีใจ - ซ่อน
ข. ดีใจ - บรรจุ
ค. ภูมิใจ - ซ่อน
ง. ภูมิใจ - บรรจุ

78.	<p>ตอบ ค. จงมองโลกตามความเป็นจริง</p> <p>เพราะ : มีข้อมูลที่น่าสนับสนุน คือ "การมองโลกให้เห็นอย่างที่เป็นอยู่ จะช่วยทำให้เรามองโลกได้กว้างมากขึ้น"</p>
79.	<p>ตอบ ค. วิสัยเชื่อว่าทำงานเพื่องานมุ่งให้ผลสำเร็จเกิดขึ้นในงาน</p> <p>เพราะ: เป็นลักษณะผู้มองโลกตามความเป็นจริงมากที่สุด</p>
80.	<p>ตอบ ค. ความรักในครอบครัวช่วยเสริมคุณค่าในตนเองของวัยรุ่น</p> <p>เพราะ: คำที่แสดงถึงความสำคัญ "สำคัญคือความรู้สึกที่มีคุณค่าในตนเอง" อธิบาย</p>
81.	<p>ตอบ ค. ความอดทน</p> <p>เพราะ: สังเกตคำว่า "สำคัญที่สุด"</p>
82.	<p>ตอบ ง. ต้นหญ้าพันล้มหน้าแหกหัวแตกตาย</p> <p>เพราะ: คำไทยแท้จาง่ายว่า ไม่ต้องแปล, ไม่มี ศ ษ การันต์, ไม่มี รร, ไม่นำพยัญชนะติดกันมาสร้างคำ เช่น มัจฉา บุปผา)</p>
83.	<p>ตอบ ก. วาจาจริงเป็นสิ่งไม่ตาย</p> <p>เพราะ: ดูคำว่า "กล่าววาจาแท้จริง"</p>
84.	<p>ตอบ ก. โลกใบนี้มีทั้งสุขและทุกข์ปะปนกันไป</p> <p>เพราะ เป็นประโยคที่ใช้คำถูกต้องตามความหมาย และเรียบเรียงถูกต้องตามหลักภาษา</p>
85.	<p>ตอบ ข. การร่ายน้ำในทำนีเรียกว่าทักันเชียง</p> <p>คำว่าที่เขียนถูกต้องคือคำว่า "กรรเชียง"</p>
86.	<p>ตอบ ข. พบทองคำในเนื้อไม้ที่กระเทาะออกมา</p> <p>คำว่าที่เขียนถูกต้องคือคำว่า "กะเทาะ"</p>
87.	<p>ตอบ ข. เกษียร</p> <p>คำว่า "เกษียณ หมายถึง สิ้นสุดการทำงาน</p> <p>เกษียน หมายถึง การออกหนังสือราชการ</p> <p>เกษียร" หมายถึง น้ำนม</p>
88.	<p>ตอบ ง. ทุกข้อที่กล่าวมา</p> <p>คำซ้อน คือ คำที่มีความหมายใกล้เคียงกัน หรือไม่ก็ตรงข้ามกัน</p>
89.	<p>ตอบ ค. ฉันทผากเธอดูบะหมี่กึ่งสำเร็จรูปไวๆ มาผากฉันทัน 1 ของ</p> <p>บะหมี่กึ่งสำเร็จรูปไวๆ คำว่าไวๆ เป็นชื่อเฉพาะต้องเฉพาะ "ไวไว"</p>
90.	<p>ตอบ ค. มือถือสาก ปากถือศีล</p> <p>คำว่า มือถือสาก ปากถือศีล หมายถึง คนที่ชอบแสดงตนว่ามีคุณธรรมแต่กลับประพฤติตนเป็นคนทุศีลเสียเอง ต่างจากข้ออื่นที่มีเนื้อหาเกี่ยวกับการพูด</p>
91.	<p>ตอบ ก. มือห่างตีนห่าง</p> <p>ทุกข้อเป็นการประพจน์ปฏิบัติต่ออ้อม ยกเว้น ข้อ ก. เป็นลักษณะของผู้ใช้จ่าย/ทำงานไม่เรียบร้อย</p>
92.	<p>ตอบ ก. วิวใครเข้าคอกคนนั้น</p> <p>คำว่า ขว้างงูไม่พันคอ หมายถึง ทำอะไรแล้วให้ตนเองเดือดร้อน</p>

1. Present Simple Tense ใช้เพื่อกล่าวถึงข้อเท็จจริงทั่วไป และการกระทำที่เป็นกิจวัตร

2. โครงสร้าง คือ S+V1 (s, es)

- ประธาน + กริยาช่องที่ 1 ถ้าประธานเป็นเอกพจน์ กริยาต้องเติม s
- ประธาน + กริยาช่วย + กริยาช่องที่ 1 (กริยาไม่เติม s ทุกกรณี)

◆ Tense นี้ พบเจอได้ที่ไหน

- ✓ บทสนทนาทั่วไป ที่เกี่ยวกับข้อเท็จจริงต่างๆ
- ✓ ในบทความ ข่าว และอื่นๆที่นำเสนอข้อเท็จจริง

หลักการเติม s , es

หากประธานเป็นเอกพจน์ กริยาเติม s, es ส่วนประธานพหูพจน์ไม่ต้องเติม
หลักการเติมมีดังนี้

1. เติม s หลังคำกริยาปกติทั่ว ๆ ไป เช่น

คำเดิม	เติม s	คำแปล
come	comes	มา
cut	cuts	ตัด
drink	drinks	ดื่ม
feel	feels	รู้สึก
eat	eats	กิน
swim	swims	ว่ายน้ำ

2. เติม es หลังคำกริยาที่ลงท้ายด้วย s, sh, ch, x, z และ o เช่น

คำเดิม	เติม s	คำแปล
catch	catches	จับ
kiss	kisses	จูบ
teach	teaches	สอน
wash	washes	ล้าง
buzz	buzzes	ส่งเสียงหึ่งๆ
fix	fixes	ซ่อม
go	goes	ไป
do	does	ทำ

Part: Vocabulary

19) In 1610, no one was _____ to carry letters.

1. admitted 2. accepted 3. allowed 4. acquired

20) King Henry VIII set up a government postal service in England, and this was _____ by later rulers.

1. extended 2. arrange 3. selected 4. organized

21) Traveler's checks in major _____ such as American dollars, British pounds and Euros are best exchanged in Bangkok.

1. frequencies 2. exchanges 3. currencies 4. situations

22) Jennie has a _____ lifestyle. She likes to eat at expensive restaurants and use expensive items.

1. generous 2. luxurious 3. complicated 4. sophisticated

23) The worker do not like their supervisor's _____. He is bossy and nosy.

1. gestures 2. features 3. characteristics 4. charisma

24) The Prime Minister will be leaving today to _____ the Asia-Europe Meeting.

1. Visit 2. Enter 3. Attend 4. report

Choose the correct answer to complete the passage: Question (25 - 29)

Rain and Snow

Weather can be rainy or snowy. Rain and snow fall ___25___ clouds when the clouds hold a lot of ___26___. Rain falls when the air around clouds is warm. Sometimes a huge amount of rain falls. Too much rain can fill up rivers and cause ___27___. Snow falls when the air around clouds is ___28___. Snow stays on the ground if the ground is also very cold, but the snow ___29___ when the ground is warm. Strong wind can blow snow into huge piles called drifts. Snowy weather is cold.

- 25) 1.in 2. to 3. over 4. from
 26) 1. ice 2. air 3. water 4. Liquid
 27) 1. Floods 2. storm 3. rainstorm 4. Earthquake
 28) 1. hot 2. cold 3. warm 4. damp
 29) 1. softens 2. freezes 3. melts 4. Heats

Part : Structure

30) I cannot remember the name of the person _____ I sat next to at the bus station.

1. which 2. who 3. Whom 4. Where

-Yes, they are.

- No, they aren't.

Present Perfect Tense

โครงสร้าง: Subject + have, has + Verb 3
(ประธาน + have, has + กริยาช่อง 3)

1. ใช้แสดงเหตุการณ์หรือการกระทำที่เกิดขึ้นในอดีต และดำเนินเรื่อยมาจนถึงขณะที่พูดและมีท่าทีว่าจะ ดำเนินต่อไปอีกในอนาคต โดยมี

Adverb of time:

for, since, up to now, until now, so far, up to the present, recently, lately

ตัวอย่างประโยค

- Jenny has studied English for 5 years.

(เจนนี่เรียนภาษาอังกฤษมา 5 ปีแล้ว ขณะนี้ก็ยังเรียนอยู่)

- He has lived in Bangkok since 1990.

(เขาอาศัยอยู่ในกรุงเทพฯ ตั้งแต่ปี ค.ศ. 1990)

ประโยคปฏิเสธ Present Perfect Tense

ให้เติม not หลัง Verb to have ซึ่งมีโครงสร้างดังนี้

โครงสร้าง: Subject + have , has + not + Verb 3
(ประธาน + have , has + not + กริยาช่อง 3)

ตัวอย่าง :

- I have not studied English for 5 years.

(ฉันเรียนภาษาอังกฤษไม่ถึง 5 ปี)

- He has not lived in Bangkok since 1990.

(เขาไม่ได้อาศัยอยู่ในกรุงเทพฯ ตั้งแต่ปี ค.ศ. 1990)

2. ใช้กับเหตุการณ์ที่เคยหรือไม่เคยทำในอดีต ซึ่งมีได้บ่งบอกเวลาที่แน่นอนเอาไว้และมักจะมีคำวิเศษณ์ คือ ever, never, once, twice มาใช้ร่วมเสมอ

- I have never seen him before. (ฉันไม่เคยเห็นเขามาก่อน)

3. ใช้แสดงเหตุการณ์หรือ การกระทำซึ่งได้เกิดขึ้นแล้วในอดีต แต่ไม่รู้ว่าเกิดขึ้นเมื่อใดแน่หรือไม่ได้บ่งไว้ แน่ชัดว่าเกิดขึ้นเมื่อใด มักมีadverb of time เป็นเครื่องชี้บอกว่าเหตุการณ์นั้นเกิดขึ้นครั้งหนึ่งหรือหลายครั้งแล้ว:

	4. from her thoughts แปลว่า ในความคิดของเธอ
11	ตอบข้อ 3 1. out of sight แปลว่า มองไม่เห็น 2. in the news แปลว่า จากในข่าว 3. off your chest แปลว่า เปิดอก , ระบายความในใจ 4. out of date แปลว่า ล้าสมัย
12	ตอบข้อ 1 1. sick of it แปลว่า เบื่อหน่ายเต็มทน 2. crazy for her แปลว่า คลั่งไคล้เธอจะแย่ 3. bored by you แปลว่า เบื่อคุณเหลือเกิน 4. happy to see her แปลว่า ดีใจมากที่เจอเธอ
13	ตอบข้อ 3 1. try out แปลว่า ทดลองให้ดู 2. make up แปลว่า ชดเชย 3. think about แปลว่า ไม่ลองคิด..... 4. give up แปลว่า ล้มเลิก
14	ตอบข้อ 3 1. too much too soon แปลว่า มากเกินไป ด่วนเกินไป 2. the more the merrier แปลว่า ยิ่งมากยิ่งดี 3. easier said than done แปลว่า พูดง่ายกว่าทำ 4. better late than never แปลว่า มาช้าดีกว่าไม่มา
15	ตอบข้อ 1 1. out of work แปลว่า ออกจากงาน 2. off the record แปลว่า อย่างบอกใคร 3. away from home แปลว่า ห่างไกลจากบ้าน 4. in danger แปลว่า อยู่ในอันตราย
16	ตอบข้อ 2 1. over all 2. after all 3. above all 4. all of sudden
17	ตอบข้อ 4 1. up to now 2. since then

หมวดที่ 9 การขัดกันแห่งผลประโยชน์

มาตรา 184 : สมาชิกสภาผู้แทนราษฎรและสมาชิกวุฒิสภาต้อง

1. ไม่ดำรงตำแหน่งหรือหน้าที่ใดในหน่วยราชการ หน่วยงานของรัฐหรือรัฐวิสาหกิจ หรือตำแหน่งสมาชิกสภาท้องถิ่นหรือผู้บริหารท้องถิ่น
2. ไม่รับหรือแทรกแซงหรือก้าวก่ายการเข้ารับสัมปทานจากรัฐ
3. ไม่รับเงินหรือประโยชน์ใด ๆ จากหน่วยราชการ หน่วยงานของรัฐ หรือรัฐวิสาหกิจเป็นพิเศษ
4. ไม่กระทำการใด ๆ ไม่ว่าจะโดยทางตรงหรือทางอ้อม อันเป็นการขัดขวางหรือแทรกแซง การใช้สิทธิหรือเสรีภาพของหนังสือพิมพ์หรือสื่อมวลชนโดยมิชอบ

มาตรา 187 : รัฐมนตรีต้องไม่เป็นหุ้นส่วนหรือผู้ถือหุ้นในห้างหุ้นส่วนหรือบริษัท

หมวดที่ 10 ศาล

มาตรา 188 : การพิจารณาพิพากษาอรรถคดีเป็นอำนาจของศาล ซึ่งต้องดำเนินการให้เป็นไปตามกฎหมาย และในพระปรมาภิไธยพระมหากษัตริย์

มาตรา 189 : บรรดาศาลทั้งหลายจะตั้งขึ้นได้แต่โดยพระราชบัญญัติ

มาตรา 190 : พระมหากษัตริย์ทรงแต่งตั้งและให้ผู้พิพากษาและตุลาการพ้นจากตำแหน่ง ศาลยุติธรรม

มาตรา 194 : ศาลยุติธรรมมีอำนาจพิจารณาพิพากษาคดีทั้งปวง เว้นแต่คดีที่รัฐธรรมนูญ หรือกฎหมายบัญญัติให้อยู่ในอำนาจของศาลอื่น

มาตรา 195 : ให้มีแผนกคดีอาญาของผู้ดำรงตำแหน่งทางการเมืองในศาลฎีกา โดยองค์คณะผู้พิพากษาประกอบด้วย = ผู้พิพากษาในศาลฎีกา ซึ่งดำรงตำแหน่งไม่ต่ำกว่าผู้พิพากษาศาลฎีกาหรือผู้พิพากษาอาวุโสซึ่งเคยดำรงตำแหน่งไม่ต่ำกว่าผู้พิพากษาศาลฎีกา (ได้รับคัดเลือกโดยที่ประชุมใหญ่ศาลฎีกา จำนวนไม่น้อยกว่า 5 คน แต่ไม่เกิน 9 คน)

ศาลปกครอง

มาตรา 197 : ศาลปกครองมีอำนาจ >> พิจารณาพิพากษาคดีปกครองอันเนื่องมาจากการใช้อำนาจ ทางปกครองตามกฎหมายหรือเนื่องมาจากการดำเนินกิจการทางปกครอง ให้มีศาลปกครองสูงสุด และศาลปกครองชั้นต้น

ศาลทหาร

มาตรา 199 : ศาลทหารมีอำนาจ >> พิจารณาพิพากษาคดีอาญาที่ผู้กระทำความผิดเป็นบุคคล ซึ่งอยู่ในอำนาจศาลทหารและคดีอื่น

สรุปสาระสำคัญของรัฐธรรมนูญแห่งราชอาณาจักรไทย พ.ศ. 2560 และที่แก้ไขเพิ่มเติม (ฉบับที่ 1) พ.ศ.
2564

รัฐธรรมนูญแห่งราชอาณาจักรไทย พ.ศ.2560 → **ฉบับที่ 20**

ประกาศ + บังคับใช้ >> วันที่ 6 เมษายน 2560 (มี 16 หมวด 279 มาตรา)

(ฉบับที่ 1) พ.ศ.2564 >> ให้ใช้บังคับตั้งแต่วันถัดจากวันประกาศในราชกิจจานุเบกษา เป็นต้น
ไป

หมวดที่ 1 บททั่วไป

มาตรา 1 : ประเทศไทยเป็นราชอาณาจักรอันหนึ่งเดียว = “**แบ่งแยกมิได้**”

มาตรา 2 : ประเทศไทยมีการปกครองระบอบประชาธิปไตยอันมี “**พระมหากษัตริย์ทรงเป็นประมุข**”

มาตรา 3 : อำนาจอธิปไตยเป็นของปวงชนชาวไทย พระมหากษัตริย์ผู้ทรงเป็นประมุข ทรงใช้อำนาจนั้นทาง
>> **รัฐสภา คณะรัฐมนตรี และศาล**

มาตรา 4 : ศักดิ์ศรีความเป็นมนุษย์ สิทธิ เสรีภาพ และความเสมอภาคของบุคคล ย่อมได้รับความคุ้มครอง
“**ปวงชนชาวไทยย่อมได้รับความคุ้มครองตามรัฐธรรมนูญเสมอกัน**”

มาตรา 5 : รัฐธรรมนูญเป็นกฎหมายสูงสุดของประเทศ

หมวดที่ 2 พระมหากษัตริย์

มาตรา 6 : องค์พระมหากษัตริย์ทรงดำรงอยู่ในฐานะอันเป็นที่เคารพสักการะ ผู้ใดจะละเมิดมิได้
ผู้ใดจะกล่าวหาหรือฟ้องร้องพระมหากษัตริย์ในทางใด ๆ มิได้

มาตรา 7 : พระมหากษัตริย์ทรงเป็นพุทธมามกะ และทรงเป็นอัครศาสนูปถัมภก

มาตรา 8 : พระมหากษัตริย์ทรงดำรงตำแหน่ง >> **จอมทัพไทย**

มาตรา 9 : พระมหากษัตริย์ทรงไว้ซึ่งพระราชอำนาจที่จะ = สถาปนาและถอดถอนฐานันดร
ศักดิ์ และพระราชทานและเรียกคืนเครื่องราชอิสริยาภรณ์

มาตรา 10 : พระมหากษัตริย์ทรงเลือกและทรงแต่งตั้ง >> ผู้ทรงคุณวุฒิเป็นประธานองคมนตรี
= 1 คน + องคมนตรีอื่นอีก = ไม่เกิน 18 คน ==>> **เป็นคณะองคมนตรี** (รวมไม่เกิน 19 คน มีหน้าที่
>> ถวายความเห็นต่อพระมหากษัตริย์ในพระราชกรณียกิจทั้งปวงที่พระมหากษัตริย์ทรงปรึกษา และมี
หน้าที่อื่นตามที่บัญญัติไว้ในรัฐธรรมนูญ)

มาตรา 11 : การเลือกและแต่งตั้งองคมนตรีหรือการให้องคมนตรีพ้นจากตำแหน่งให้เป็นไปตาม
พระราชอัธยาศัย

<p>32.</p>	<p>ตอบ ข. 10,000 คน</p> <p>มาตรา 133 ร่างพระราชบัญญัติให้เสนอต่อสภาผู้แทนราษฎรก่อน และจะเสนอได้ก็แต่โดย</p> <ol style="list-style-type: none"> (1) คณะรัฐมนตรี (2) สมาชิกสภาผู้แทนราษฎรจำนวนไม่น้อยกว่ายี่สิบคน (3) ผู้มีสิทธิเลือกตั้งจำนวนไม่น้อยกว่าหนึ่งหมื่นคนเข้าชื่อเสนอกฎหมายตามหมวด 3 สิทธิและเสรีภาพของปวงชนชาวไทย หรือหมวด 5 หน้าที่ของรัฐ ทั้งนี้ ตามกฎหมายว่าด้วยการเข้าชื่อเสนอกฎหมาย <p>ในกรณีที่ร่างพระราชบัญญัติซึ่งมีผู้เสนอตาม (6) หรือ (3) เป็นร่างพระราชบัญญัติเกี่ยวกับการเงินจะเสนอได้ก็ต่อเมื่อมีคำรับรองของนายกรัฐมนตรี</p>
<p>33.</p>	<p>ตอบ ก. ตรงและลับ</p> <p>มาตรา 85 สมาชิกสภาผู้แทนราษฎรซึ่งมาจากการเลือกตั้งแบบแบ่งเขตเลือกตั้ง ให้ใช้วิธีออกเสียงลงคะแนนโดยตรงและลับ โดยให้แต่ละเขตเลือกตั้งมีสมาชิกสภาผู้แทนราษฎรได้เขตละหนึ่งคน และผู้มีสิทธิเลือกตั้งมีสิทธิออกเสียงลงคะแนนเลือกตั้งได้คนละหนึ่งคะแนน โดยจะลงคะแนนเลือกผู้สมัครรับเลือกตั้งผู้ใด หรือจะลงคะแนนไม่เลือกผู้ใดเลยก็ได้</p>
<p>34.</p>	<p>ตอบ ง. 750 คน</p> <p>โครงสร้างของรัฐสภา</p> <p>รัฐสภาประกอบด้วยสภาผู้แทนราษฎรและวุฒิสภา กล่าวคือ สภาผู้แทนราษฎรประกอบด้วยสมาชิกจำนวนห้าร้อยคน ดังนี้</p> <ol style="list-style-type: none"> 1. สมาชิกซึ่งมาจากการเลือกตั้งแบบแบ่งเขตเลือกตั้งจำนวนสี่ร้อยคน 2. สมาชิกซึ่งมาจากบัญชีรายชื่อของพรรคการเมืองจำนวนหนึ่งร้อยคน ส่วนวุฒิสภาประกอบด้วยสมาชิกจำนวนสองร้อยคน แต่ในบทเฉพาะกาลกำหนดว่าในวาระเริ่มแรกให้วุฒิสภาประกอบด้วยสมาชิกจำนวนสองร้อยห้าสิบคนซึ่งพระมหากษัตริย์ทรงแต่งตั้งตามที่คณะรักษาความสงบแห่งชาติถวายคำแนะนำ
<p>35.</p>	<p>ตอบ ก. สมาชิกสภาผู้แทนราษฎร และสมาชิกวุฒิสภา</p> <p>มาตรา 114 สมาชิกสภาผู้แทนราษฎรและสมาชิกวุฒิสภาย่อมเป็นผู้แทนปวงชนชาวไทย ไม่อยู่ในความผูกมัดแห่งอาณัติมอบหมาย หรือความครอบงำใด ๆ และต้องปฏิบัติหน้าที่ด้วยความซื่อสัตย์สุจริตเพื่อประโยชน์ส่วนรวมของประเทศชาติและความผาสุกของประชาชนโดยรวม โดยปราศจากการขัดกันแห่งผลประโยชน์</p>
<p>36.</p>	<p>ตอบ ง. ถูกทุกข้อ</p> <p>หมวดที่ 12 องค์การอิสระ</p> <ol style="list-style-type: none"> ได้แก่ 1. คณะกรรมการการเลือกตั้ง 2. ผู้ตรวจการแผ่นดิน 3. คณะกรรมการป้องกันและปราบปรามการทุจริตแห่งชาติ 4. คณะกรรมการตรวจเงินแผ่นดิน 5. คณะกรรมการสิทธิมนุษยชนแห่งชาติ

อำนาจหน้าที่สำนักเลขาธิการคณะรัฐมนตรี

- เกี่ยวกับราชการทางการเมือง (คณะรัฐมนตรี รัฐสภา ราชการในพระองค์) เลขาธิการคณะรัฐมนตรีเป็นผู้บังคับบัญชาข้าราชการ รับผิดชอบในการปฏิบัติราชการขึ้นตรงต่อนายกรัฐมนตรี

- รองเลขาธิการคณะรัฐมนตรีเป็นผู้ช่วยสั่งและปฏิบัติราชการ

***** จะมีผู้ช่วยเลขาธิการคณะรัฐมนตรีหรือไม่ก็ได้**

- รองเลขาธิการคณะรัฐมนตรี เป็นข้าราชการพลเรือนสามัญ

- ผู้ช่วยเลขาธิการคณะรัฐมนตรี เป็นข้าราชการพลเรือนสามัญ

อำนาจหน้าที่ปลัดสำนักนายกรัฐมนตรี

(1) รับผิดชอบควบคุมราชการประจำในสำนักนายกรัฐมนตรี กำหนดแนวทางและแผนการปฏิบัติราชการของสำนักนายกรัฐมนตรี

(2) เป็นผู้บังคับบัญชาข้าราชการของส่วนราชการในสำนักนายกรัฐมนตรี รองนายกรัฐมนตรี รองนายกรัฐมนตรี และรัฐมนตรีประจำสำนักนายกรัฐมนตรี ขึ้นตรงต่อนายกรัฐมนตรี

(3) รับผิดชอบในการปฏิบัติราชการของสำนักงานปลัดสำนักนายกรัฐมนตรี

รองปลัดสำนักนายกรัฐมนตรีเป็นผู้ช่วยสั่งและปฏิบัติราชการ จะมีผู้ช่วยปลัดสำนักนายกรัฐมนตรี

ปลัดสำนักนายกรัฐมนตรี
รองปลัดสำนักนายกรัฐมนตรี
ผู้ช่วยปลัดสำนักนายกรัฐมนตรี



ข้าราชการพลเรือนสามัญ

อำนาจหน้าที่ปลัดสำนักนายกรัฐมนตรี

(1) กำกับและเร่งรัดการปฏิบัติราชการของส่วนราชการในสำนักนายกรัฐมนตรี

(2) ราชการประจำทั่วไปของสำนักนายกรัฐมนตรี และราชการที่มีได้กำหนดให้เป็นหน้าที่ของกรมใดกรมหนึ่งในสังกัดสำนักนายกรัฐมนตรี

มาตรา 55/1⁴⁸ คณะกรรมการธรรมาภิบาล

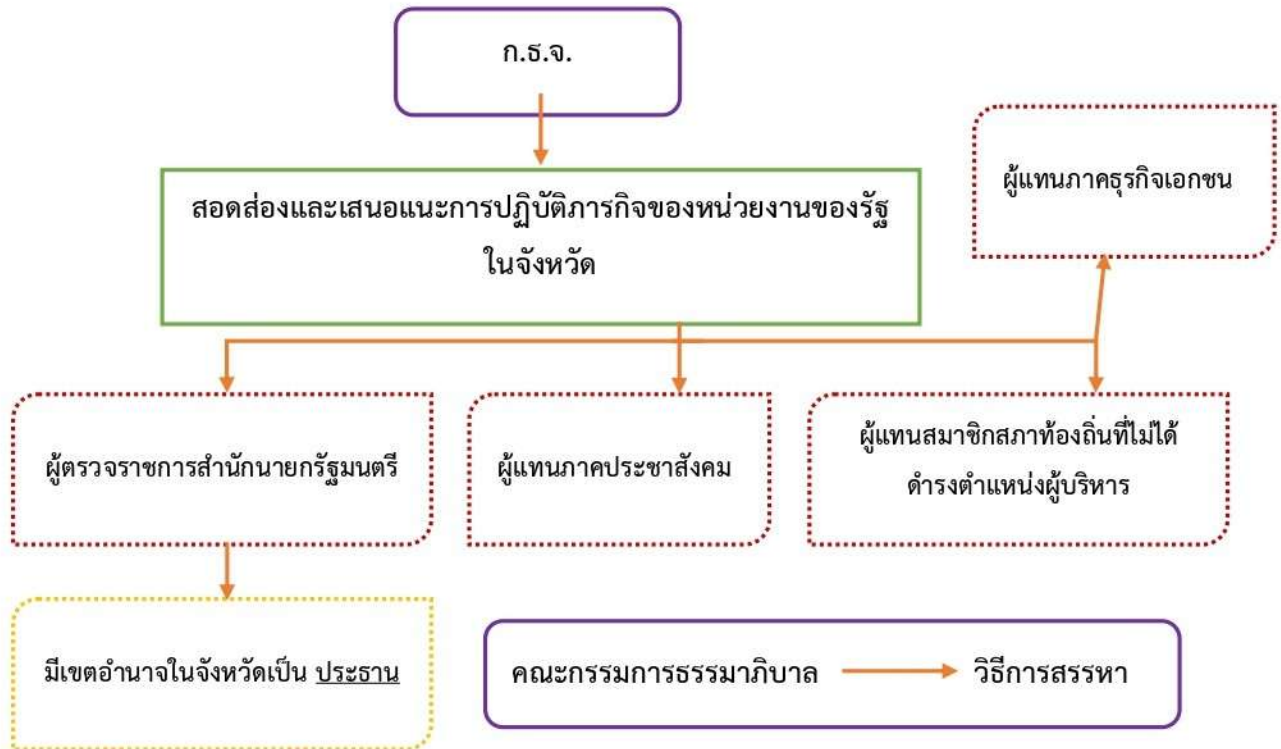

ในกรณีที่ ก.ธ.จ. พบว่ามีการละเลยไม่ปฏิบัติตามกฎหมาย ระเบียบ หรือข้อบังคับหรือมีกรณีที่เป็นการทุจริต ให้เป็นหน้าที่ของ ก.ธ.จ. ที่จะต้องแจ้งให้ผู้ว่าราชการจังหวัด หัวหน้าส่วนราชการ รัฐวิสาหกิจ หรือหน่วยงานอื่นของรัฐที่เกี่ยวข้อง แล้วแต่กรณี เพื่อดำเนินการตามอำนาจหน้าที่ต่อไป

มาตรา 56 ในกรณีที่ไม่มีผู้ดำรงตำแหน่งอธิบดี หรือมีแต่ไม่อาจปฏิบัติราชการได้ ให้รองอธิบดีเป็นผู้รักษาราชการแทน

>> ถ้ามีรองอธิบดีหลายคน ให้ปลัดกระทรวงแต่งตั้งรองอธิบดีคนใดคนหนึ่งเป็นผู้รักษาราชการแทน

>> ถ้าไม่มีผู้ดำรงตำแหน่งรองอธิบดีหรือมีแต่ไม่อาจปฏิบัติราชการได้ ให้ปลัดกระทรวงแต่งตั้งข้าราชการในกรมซึ่งดำรงตำแหน่งเทียบเท่ารองอธิบดี หรือข้าราชการตั้งแต่ตำแหน่งหัวหน้ากองหรือเทียบเท่าขึ้นไปคนใดคนหนึ่งเป็นผู้รักษาราชการแทน

>> ถ้านายกรัฐมนตรีสำหรับสำนักนายกรัฐมนตรี หรือรัฐมนตรีว่าการกระทรวงเห็นสมควรเพื่อความเหมาะสมแก่การรับผิดชอบการปฏิบัติราชการในกรม นั้น นายกรัฐมนตรีหรือรัฐมนตรีว่าการกระทรวงจะแต่งตั้งข้าราชการคนใดคนหนึ่งซึ่งดำรงตำแหน่งไม่ต่ำกว่ารองอธิบดีหรือเทียบเท่า เป็นผู้รักษาราชการแทนก็ได้

	หรือมติของคณะรัฐมนตรีก็ได้และมีอำนาจสั่งสอบสวนข้อเท็จจริงเกี่ยวกับการปฏิบัติราชการของราชการส่วนกลาง ราชการส่วนภูมิภาค และราชการส่วนท้องถิ่น
17.	<p>ตอบ ค. กรณีที่ราชการส่วนท้องถิ่นปฏิบัติราชการขัดต่อนโยบายหรือมติของคณะรัฐมนตรี</p> <p>มาตรา 11 นายกรัฐมนตรีในฐานะหัวหน้ารัฐบาลมีอำนาจหน้าที่ดังนี้</p> <p>(1) กำกับโดยทั่วไปซึ่งการบริหารราชการแผ่นดิน เพื่อการนี้จะสั่งให้ราชการส่วนกลาง ราชการส่วนภูมิภาค และส่วนราชการซึ่งมีหน้าที่ควบคุมราชการส่วนท้องถิ่น ซึ่งแจ้ง แสดงความคิดเห็น ทำรายงานเกี่ยวกับการปฏิบัติราชการ ในกรณีจำเป็นจะยับยั้งการปฏิบัติราชการใด ๆ ที่ขัดต่อนโยบาย หรือมติของคณะรัฐมนตรีก็ได้และมีอำนาจสั่งสอบสวนข้อเท็จจริงเกี่ยวกับการปฏิบัติราชการของราชการส่วนกลาง ราชการส่วนภูมิภาค และราชการส่วนท้องถิ่น</p>
18.	<p>ตอบ ง. ข้อ ก. และ ค. ถูก</p> <p>มาตรา 13 สำนักเลขาธิการนายกรัฐมนตรี มีอำนาจหน้าที่เกี่ยวกับราชการทางการเมือง มีเลขาธิการนายกรัฐมนตรีเป็นผู้บังคับบัญชาข้าราชการ และรับผิดชอบในการปฏิบัติราชการขึ้นตรงต่อนายกรัฐมนตรี และให้มีรองเลขาธิการนายกรัฐมนตรีฝ่ายการเมืองและรองเลขาธิการนายกรัฐมนตรีฝ่ายบริหาร เป็นผู้ช่วยสั่งและปฏิบัติราชการ และจะให้มีผู้ช่วยเลขาธิการนายกรัฐมนตรี เป็นผู้ช่วยสั่งและปฏิบัติราชการด้วยก็ได้ให้เลขาธิการนายกรัฐมนตรีและรองเลขาธิการนายกรัฐมนตรีฝ่ายการเมือง เป็นข้าราชการการเมือง และให้รองเลขาธิการนายกรัฐมนตรีฝ่ายบริหารและผู้ช่วยเลขาธิการนายกรัฐมนตรี เป็นข้าราชการพลเรือนสามัญ</p>
19.	<p>ตอบ ง. ไม่มีข้อใดถูก</p> <p>มาตรา 14 ตำแหน่งเลขาธิการคณะรัฐมนตรี รองเลขาธิการคณะรัฐมนตรี และผู้ช่วยเลขาธิการคณะรัฐมนตรี ถูกกำหนดให้เป็นข้าราชการพลเรือนสามัญ</p>
20.	<p>ตอบ ค. เป็นผู้บังคับบัญชาข้าราชการสูงสุดของส่วนราชการในสำนักนายกรัฐมนตรียกเว้นข้าราชการของส่วนราชการซึ่งหัวหน้าส่วนราชการขึ้นตรงต่อนายกรัฐมนตรี</p> <p>มาตรา 16 สำนักนายกรัฐมนตรี นอกจากมีนายกรัฐมนตรี รองนายกรัฐมนตรีและรัฐมนตรีประจำสำนักนายกรัฐมนตรี ให้มีปลัดสำนักนายกรัฐมนตรีคนหนึ่งมีอำนาจหน้าที่ดังนี้</p> <p>(1) รับผิดชอบควบคุมราชการประจำในสำนักนายกรัฐมนตรี กำหนดแนวทางและแผนการปฏิบัติราชการของสำนักนายกรัฐมนตรี และลำดับความสำคัญของแผนการปฏิบัติราชการประจำปีของส่วนราชการในสำนักนายกรัฐมนตรีให้เป็นไปตามนโยบายที่นายกรัฐมนตรีกำหนดรวมทั้งกำกับ เร่งรัด ติดตามและประเมินผลการปฏิบัติราชการของส่วนราชการในสำนักนายกรัฐมนตรี</p> <p>(2) เป็นผู้บังคับบัญชาข้าราชการของส่วนราชการในสำนักนายกรัฐมนตรีรองจกนายกรัฐมนตรี รองนายกรัฐมนตรีและรัฐมนตรีประจำสำนักนายกรัฐมนตรี ยกเว้นข้าราชการของส่วนราชการซึ่งหัวหน้าส่วนราชการขึ้นตรงต่อนายกรัฐมนตรี</p> <p>(3) เป็นผู้บังคับบัญชาข้าราชการในสำนักงานปลัดสำนักนายกรัฐมนตรีและรับผิดชอบในการปฏิบัติราชการของสำนักงานปลัดสำนักนายกรัฐมนตรี</p>

** ในกรณีที่นายกองจ. ไม่อาจปฏิบัติหน้าที่ ให้รองนายกองจ.ตามลำดับที่นายกองจ.จัดไว้เป็นผู้รักษาราชการแทน ถ้าไม่มีรองนายกองจ. หรือมีแต่ไม่อาจปฏิบัติหน้าที่ได้ให้ปลัดอบจ. เป็นผู้รักษาราชการแทน

“การปฏิบัติราชการแทน” นายกองจ.มอบรองนายกองจ. **เป็นหนังสือ** นายกองจ.มอบปลัดอบจ. **เป็นคำสั่งและประกาศให้ประชาชนรับทราบ**

มาตรา 40 ให้นายกองจ. รองนายกองจ. ปลัดอบจ. รองปลัดอบจ. และข้าราชการอบจ.ซึ่งนายกแต่งตั้ง >> **มีอำนาจเปรียบเทียบคดีละเมิดข้อบัญญัติได้** (เมื่อผู้กระทำความผิดได้ชำระค่าปรับภายใน 30 วันนับแต่วันที่มีการเปรียบเทียบให้ถือว่าคดีเลิกกัน)

มาตรา 43 เพื่อประโยชน์แก่กิจการของอบจ. นายกองจ.**อาจขอยืมตัว**ข้าราชการ พนักงานหรือลูกจ้างของส่วนราชการ หน่วยงานของรัฐ รัฐวิสาหกิจหรือราชการส่วนท้องถิ่นอื่นมาช่วยปฏิบัติราชการชั่วคราว โดยกำหนดเวลาได้ **โดยเสนอเรื่องต่อผู้ว่าฯเพื่อพิจารณาทำความตกลงกับหน่วยงานต้นสังกัดของผู้นั้นก่อน**

มาตรา 44/2 การขอเปิดอภิปรายทั่วไป >> สมาชิกสภาอบจ. จำนวนไม่น้อยกว่า 1 ใน 3 มีสิทธิเข้าชื่อเสนอญัตติอภิปรายทั่วไปในที่ประชุมสภาเพื่อให้นายกองจ.แถลงข้อเท็จจริงหรือแสดงความคิดเห็น**โดยไม่มีกรรมลึง**

มาตรา 44/3 นายกองจ. รองนายกองจ. ที่ปรึกษาฯ และเลขาฯ ต้องไม่กระทำการอย่างใดอย่างหนึ่ง ดังนี้

1. ดำรงตำแหน่งอื่นหรือปฏิบัติหน้าที่อื่นใดในส่วนราชการ ฯ
2. รับเงินหรือประโยชน์ใดๆเป็นพิเศษจากส่วนราชการ หน่วยงานของรัฐ หรือรัฐวิสาหกิจ
3. เป็นผู้มีส่วนได้เสียจากการเป็นคู่สัญญาของท้องถิ่น

หมวดที่ 4 อำนาจหน้าที่ของ อบจ.

มาตรา 45 องค์การบริหารส่วนจังหวัด มีอำนาจหน้าที่ ดังนี้

- (1) ตราข้อบัญญัติโดยไม่ขัดหรือแย้งต่อกฎหมาย
- (2) จัดทำแผนพัฒนาอบจ. และประสานการจัดทำแผนพัฒนาจังหวัดตามระเบียบที่คณะรัฐมนตรีกำหนด
- (3) สนับสนุนสภาตำบลและราชการส่วนท้องถิ่นอื่นในการพัฒนาท้องถิ่น
- (4) ประสานและให้ความร่วมมือในการปฏิบัติหน้าที่ของสภาตำบลและราชการส่วนท้องถิ่นอื่น
- (5) แบ่งสรรเงินซึ่งตามกฎหมายจะต้องแบ่งให้แก่สภาตำบลและราชการส่วนท้องถิ่นอื่น

การเสนอร่างข้อบัญญัติเกี่ยวกับการเงิน >> ต้องมีคำรับรองของนายกอบจ.

มาตรา 53 ภายใน 7 วันนับแต่วันที่สภาอบจ. มีมติเห็นชอบร่างข้อบัญญัติ >> ให้ประธานสภาอบจ. ส่งร่างข้อบัญญัติให้ผู้ว่าราชการจังหวัดพิจารณา (พิจารณาให้แล้วเสร็จและส่งคืนประธานสภาภายใน 15 วันนับแต่วันที่ได้รับร่างฯ ถ้าผู้ว่าฯ ไม่พิจารณาให้แล้วเสร็จ **ให้ถือว่าผู้ว่าฯ เห็นชอบกับร่างข้อบัญญัตินั้น**)



มาตรา 54 เมื่อสภาอบจ. พิจารณาและเห็นชอบร่างข้อบัญญัติ >> ให้ประธานสภาอบจ. ส่งร่างข้อบัญญัติไปยังนายกอบจ. เพื่อลงนาม>> ส่งไปยังผู้ว่าฯ เพื่อพิจารณาภายใน 7 วันนับแต่วันที่สภาอบจ.เห็นชอบ

เฉลยแนวข้อสอบพระราชบัญญัติองค์การบริหารส่วนจังหวัด พ.ศ. 2540 และแก้ไขเพิ่มเติมถึง (ฉบับ
 ที่ 5) พ.ศ. 2562

ข้อที่	คำเฉลย
1	ตอบ ข. วันถัดจากวันประกาศในราชกิจจานุเบกษาเป็นต้นไป มาตรา 2 พระราชบัญญัตินี้ให้ใช้บังคับตั้งแต่วันถัดจากวันประกาศในราชกิจจานุเบกษาเป็นต้นไป
2	ตอบ ค. รัฐมนตรีว่าการกระทรวงมหาดไทย มาตรา 6 ให้รัฐมนตรีว่าการกระทรวงมหาดไทยรักษาการตามพระราชบัญญัตินี้
3	ตอบ ง. ไม่น้อยกว่า 3 ใน 4 มาตรา 11 สมาชิกภาพของสมาชิกสภาองค์การบริหารส่วนจังหวัดสิ้นสุดลงเมื่อ (8) ราษฎรผู้มีสิทธิเลือกตั้งในเขตองค์การบริหารส่วนจังหวัดมีจำนวนไม่น้อยกว่าสามในสี่ของจำนวนผู้มีสิทธิเลือกตั้งที่มาลงคะแนนเสียงเห็นว่าสมาชิกสภาองค์การบริหารส่วนจังหวัด ผู้ใดไม่สมควรดำรงตำแหน่งต่อไปตามกฎหมายว่าด้วยการลงคะแนนเสียงเพื่อถอดถอนสมาชิกสภาท้องถิ่นหรือผู้บริหารท้องถิ่น
4	ตอบ ข. ประธานสภา 1 คน, รองประธานสภา 2 คน มาตรา 17 ให้สภาองค์การบริหารส่วนจังหวัดเลือกสมาชิกสภาองค์การบริหารส่วน จังหวัดเป็นประธานสภาองค์การบริหารส่วนจังหวัดคนหนึ่ง และรองประธานสภาองค์การบริหารส่วนจังหวัดสองคน
5	ตอบ ข. 15 วัน มาตรา 22... ผู้ว่าราชการจังหวัดต้องกำหนดให้สมาชิกสภาองค์การบริหารส่วนจังหวัดได้มาประชุมสภาองค์การบริหารส่วนจังหวัดครั้งแรกภายในสิบห้าวันนับแต่วันประกาศผลการเลือกตั้งสมาชิกสภาองค์การบริหารส่วนจังหวัด
6	ตอบ ค. สภาองค์การบริหารส่วนจังหวัด, นายกององค์การบริหารส่วนจังหวัด มาตรา 7 ในจังหวัดหนึ่งให้มีองค์การบริหารส่วนจังหวัดประกอบด้วยสภาองค์การบริหารส่วนจังหวัด และนายกององค์การบริหารส่วนจังหวัด และมีอำนาจหน้าที่ตามที่บัญญัติไว้ในพระราชบัญญัตินี้หรือตามกฎหมายอื่น
7	ตอบ ง. 4 ปี มาตรา 10 อายุของสภาองค์การบริหารส่วนจังหวัดมีกำหนดคราวละสี่ปีนับแต่วันเลือกตั้ง
8	ตอบ ค. 30 วัน มาตรา 35/4 ก่อนนายกององค์การบริหารส่วนจังหวัดเข้ารับหน้าที่ ให้ประธานสภาองค์การบริหารส่วนจังหวัดเรียกประชุมสภาองค์การบริหารส่วนจังหวัดเพื่อให้นายกององค์การบริหารส่วน

แนวข้อสอบพระราชบัญญัติเทศบาล พ.ศ. 2496 และแก้ไขเพิ่มเติมถึง (ฉบับที่ 14) พ.ศ.2562

1. ผู้รักษาราชการตามพระราชบัญญัตินี้
 - ก. นายกรัฐมนตรี
 - ข. รัฐมนตรีว่าการกระทรวงมหาดไทย
 - ค. อธิบดีกรมการปกครอง
 - ง. อธิบดีกรมส่งเสริมการปกครองท้องถิ่น
2. พระราชบัญญัตินี้ให้ใช้บังคับตั้งแต่เมื่อใด
 - ก. วันประกาศในราชกิจจานุเบกษาเป็นต้นไป
 - ข. วันถัดจากวันประกาศในราชกิจจานุเบกษาเป็นต้นไป
 - ค. เมื่อพ้นกำหนด 90 วันนับจากวันประกาศในราชกิจจานุเบกษาเป็นต้นไป
 - ง. เมื่อพ้นกำหนด 180 วันนับจากวันประกาศในราชกิจจานุเบกษาเป็นต้นไป
3. หากท้องถิ่นนั้นต้องการยกฐานะเป็นเทศบาลเมือง จะต้องมีราษฎรตั้งแต่กี่คนขึ้นไป
 - ก. 7,000 คน
 - ข. 9,000 คน
 - ค. 10,000 คน
 - ง. 15,000 คน
4. ข้อใดไม่ใช่รูปแบบหนึ่งของเทศบาล
 - ก. เทศบาลตำบล
 - ข. เทศบาลอำเภอ
 - ค. เทศบาลเมือง
 - ง. เทศบาลนคร
5. การเปลี่ยนแปลงฐานะเทศบาล ต้องตราเป็นกฎหมายใด
 - ก. พระราชบัญญัติ
 - ข. พระราชกฤษฎีกา
 - ค. ประกาศกระทรวงมหาดไทย
 - ง. ประกาศกรมส่งเสริมการปกครองท้องถิ่น
6. สภาเทศบาลนคร ประกอบด้วยสมาชิกสภาจำนวนเท่าใด
 - ก. 12 คน
 - ข. 18 คน
 - ค. 24 คน
 - ง. 36 คน
7. สมาชิกสภาเทศบาลอยู่ในตำแหน่งได้คราวละกี่ปี
 - ก. 4 ปีนับแต่วันสมัครรับเลือกตั้ง
 - ข. 4 ปีนับแต่วันเลือกตั้ง
 - ค. 5 ปีนับแต่วันสมัครรับเลือกตั้ง
 - ง. 5 ปีนับแต่วันเลือกตั้ง
8. ข้อใดกล่าวไม่ถูกต้อง
 - ก. เทศบาลเมือง มีสมาชิกสภาจำนวน 18 คน
 - ข. สมาชิกสภาเทศบาลมาจากการแต่งตั้ง
 - ค. สมาชิกสภาเทศบาลมีวาระดำรงตำแหน่งคราวละ 4 ปี
 - ง. จัดตั้งเทศบาลได้ 3 ประเภท คือ สภาเทศบาลตำบล สภาเทศบาลเมือง สภาเทศบาลนคร

1. ดำรงตำแหน่งหรือปฏิบัติหน้าที่อื่นใดในส่วนราชการ หน่วยงานของรัฐ หรือรัฐวิสาหกิจ
2. รับเงินหรือประโยชน์ใดๆเป็นพิเศษจากส่วนราชการ หน่วยงานของรัฐ หรือรัฐวิสาหกิจ
3. เป็นผู้มีส่วนได้เสียหรือกิจการที่กระทำให้แก่เทศบาลนั้น

นายกเทศมนตรีพ้นจากตำแหน่ง เมื่อ	รองนายกเทศมนตรีพ้นจากตำแหน่ง เมื่อ
<ol style="list-style-type: none"> 1. ถึงคราวออกตามวาระ 2. ตาย 3. <u>ลาออก โดยยื่นหนังสือลาออกต่อผู้ว่าราชการจังหวัด</u> 4. ขาดคุณสมบัติหรือมีลักษณะต้องห้าม 5. กระทำการฝ่าฝืน (ดำรงตำแหน่งอื่น รับเงินหรือประโยชน์ใด เป็นผู้มีส่วนได้เสีย) 6. รัฐมนตรีว่าการกระทรวงมหาดไทยสั่งให้พ้นจากตำแหน่ง 7. ถูกจำคุกโดยคำพิพากษาถึงที่สุดให้จำคุก 8. <u>ราษฎรผู้มีสิทธิเลือกตั้งไม่น้อยกว่า 3 ใน 4 ลงคะแนนเสียงเพื่อถอดถอน</u> 	<ol style="list-style-type: none"> 1. นายกเทศมนตรีพ้นจากตำแหน่ง 2. นายกเทศมนตรีมีคำสั่งให้พ้นจากตำแหน่ง 3. ตาย 4. <u>ลาออก โดยยื่นหนังสือต่อนายกเทศมนตรี</u> 5. ขาดคุณสมบัติหรือมีลักษณะต้องห้าม 6. กระทำการฝ่าฝืน (ดำรงตำแหน่งอื่น รับเงินหรือประโยชน์ใด เป็นผู้มีส่วนได้เสีย) 7. ถูกจำคุกโดยคำพิพากษาถึงที่สุดให้จำคุก 8. <u>รัฐมนตรีว่าการกระทรวงมหาดไทยพิจารณาสอบสวนและสั่งให้ออก</u>

>> **ให้นายกเทศมนตรี** ควบคุมและรับผิดชอบในการบริหารกิจการของเทศบาลและเป็นผู้บังคับบัญชาพนักงานเทศบาลและลูกจ้างเทศบาล

เทศบาลแบ่งส่วนราชการ ดังนี้

1. สำนักปลัดเทศบาล
2. **ส่วนราชการอื่น**ตามที่นายกเทศมนตรีประกาศกำหนด >> โดยความเห็นชอบของกระทรวงมหาดไทย

มาตรา 48 เอกวิสถิติ⁷⁷ ในการปฏิบัติหน้าที่ ให้นายกเทศมนตรี รองนายกเทศมนตรี และพนักงานเทศบาลเป็นเจ้าพนักงานตาม**ประมวลกฎหมายอาญา**

มาตรา 48 ทวาทศ⁵⁷ สมาชิกจำนวนไม่น้อยกว่าหนึ่งในสามของจำนวนสมาชิกเท่าที่มีอยู่ มีสิทธิเข้าชื่อเสนอญัตติขอเปิดอภิปรายทั่วไปในที่ประชุมสภาเทศบาลเพื่อให้นายกเทศมนตรีแถลงข้อเท็จจริงหรือแสดงความคิดเห็นในปัญหาอันเกี่ยวกับการบริหารราชการเทศบาลโดยไม่มีการลงมติ

ญัตติตามวรรคหนึ่งให้ยื่นต่อประธานสภาเทศบาล และให้ประธานสภาเทศบาล

กำหนดวันสำหรับการอภิปรายทั่วไป ซึ่งต้องไม่เร็วกว่าห้าวันและไม่ช้ากว่าสิบห้าวันนับแต่วันที่ได้รับญัตติ แล้วแจ้งให้นายกเทศมนตรีทราบ

25.	<p>ตอบ ข. ใช้เทศบัญญัติงบประมาณปีก่อนนั้นไปพลาง</p> <p>มาตรา 65 งบประมาณประจำปีของเทศบาลต้องตราขึ้นเป็นเทศบัญญัติ ถ้าเทศบัญญัติ งบประมาณออกไม่ทันปีใหม่ ให้ใช้เทศบัญญัติงบประมาณปีก่อนนั้นไปพลาง ถ้าในปีใดจำนวนเงินซึ่งได้อนุญาตไว้ตามงบประมาณปรากฏว่าไม่พอสำหรับการใช้ จ่ายประจำปีก็ดี หรือมีความจำเป็นที่จะต้องตั้งรายรับหรือรายจ่ายขึ้นใหม่ในระหว่างปีก็ดี ให้ตราขึ้น เป็นเทศบัญญัติงบประมาณเพิ่มเติม</p>
26.	<p>ตอบ ข. สมาชิกจำนวนไม่น้อยกว่าหนึ่งในสามจำนวนสมาชิกเท่าที่มี</p> <p>มาตรา 48 ทวิ ⁵⁷ สมาชิกจำนวนไม่น้อยกว่าหนึ่งในสามของจำนวนสมาชิก เท่าที่มีอยู่มีสิทธิเข้าชื่อเสนอญัตติขอเปิดอภิปรายทั่วไปในที่ประชุมสภาเทศบาลเพื่อให้นายกเทศมนตรี แลกงข้อเท็จจริงหรือแสดงความเห็นในปัญหาอันเกี่ยวกับการบริหารราชการเทศบาลโดยไม่มีการลงมติ</p>
27.	<p>ตอบ ง. ให้ผู้ว่าราชการจังหวัดตั้งคณะกรรมการ เพื่อพิจารณาหาข้อยุติความขัดแย้ง</p> <p>มาตรา 62 ตี ¹¹¹ ในกรณีที่สภาเทศบาลไม่รับหลักการแห่งร่างเทศบัญญัติ งบประมาณรายจ่ายประจำปีหรือเทศบัญญัติงบประมาณรายจ่ายเพิ่มเติม ให้ผู้ว่าราชการจังหวัดตั้ง คณะกรรมการคณะหนึ่งประกอบด้วยกรรมการจำนวนสิบห้าคน เพื่อพิจารณาหาข้อยุติความขัดแย้ง โดยแก้ไข ปรับปรุง หรือยืนยันสาระสำคัญในร่างเทศบัญญัตินั้น ทั้งนี้ ให้ยึดถือหลักเกณฑ์ตามกฎหมาย ระเบียบที่เกี่ยวข้อง ตลอดจนประโยชน์ของท้องถิ่นและประชาชนเป็นสำคัญ</p>
28.	<p>ตอบ ง. ถูกทุกข้อ</p> <p>มาตรา 26 นอกจากสมัยประชุมสามัญแล้ว เมื่อเห็นว่าเป็นการจำเป็นเพื่อ ประโยชน์แห่งเทศบาล ประธานสภาเทศบาลก็ดี หรือนายกเทศมนตรีก็ดี หรือสมาชิกสภาเทศบาลมี จำนวนไม่ต่ำกว่ากึ่งหนึ่งของจำนวนสมาชิกที่อยู่ในตำแหน่งก็ดี อาจทำคำร้องยื่นต่อผู้ว่าราชการจังหวัด ขอให้เปิดประชุมวิสามัญให้ผู้ว่าราชการจังหวัดพิจารณา ถ้าเห็นสมควรก็ให้ผู้ว่าราชการจังหวัดเรียก ประชุมวิสามัญได้ สมัยประชุมวิสามัญให้มีกำหนดไม่เกินสิบห้าวัน แต่ถ้าจะขยายเวลาออกไปอีก จะต้องได้รับอนุญาตจากผู้ว่าราชการจังหวัด</p>
29.	<p>ตอบ ข. ผู้ว่าราชการจังหวัด</p> <p>มาตรา 26</p> <p>สมัยประชุมวิสามัญให้มีกำหนดไม่เกินสิบห้าวัน แต่ถ้าจะขยายเวลาออกไปอีก จะต้องได้รับอนุญาตจากผู้ว่าราชการจังหวัด</p>
30.	<p>ตอบ ค. ไม่เกิน 30 วัน</p> <p>มาตรา 24 วรรคสาม สมัยประชุมสามัญสมัยหนึ่ง ๆ ให้มีกำหนดไม่เกินสามสิบวัน แต่ถ้าจะขยายเวลา ออกไปอีกจะต้องได้รับอนุญาตจากผู้ว่าราชการจังหวัด</p>
31.	<p>ตอบ ก. ทบวงการเมือง</p> <p>มาตรา 7 เมื่อท้องถิ่นใดมีสภาพอันสมควรยกฐานะเป็นเทศบาล ให้จัดตั้งท้องถิ่นนั้น ๆ เป็นเทศบาลตำบล เทศบาลเมือง หรือเทศบาลนคร ตามพระราชบัญญัตินี้</p> <p>ให้เทศบาลเป็นทบวงการเมือง มีอำนาจหน้าที่ตามพระราชบัญญัตินี้และกฎหมาย</p>
32.	<p>ตอบ ค. 45 วัน</p> <p>มาตรา 8 ³ เมื่อมีการจัดตั้งเทศบาลตามพระราชบัญญัตินี้หรือกฎหมายว่าด้วยสภา</p>

แนวข้อสอบพระราชบัญญัติกำหนดแผนและขั้นตอนการกระจายอำนาจให้แก่องค์กรปกครองส่วน
ท้องถิ่น พ.ศ.2542 และแก้ไขเพิ่มเติมถึง (ฉบับที่ 2) พ.ศ.2549

1. พระราชบัญญัตินี้ให้ใช้บังคับตั้งแต่เมื่อใด
 - ก. วันประกาศในราชกิจจานุเบกษาเป็นต้นไป
 - ข. วันถัดจากวันประกาศในราชกิจจานุเบกษาเป็นต้นไป
 - ค. เมื่อพ้นกำหนด 90 วันนับจากวันประกาศในราชกิจจานุเบกษาเป็นต้นไป
 - ง. เมื่อพ้นกำหนด 120 วันนับจากวันประกาศในราชกิจจานุเบกษาเป็นต้นไป
2. ข้อใดมิได้หมายถึงองค์กรปกครองส่วนท้องถิ่นตามพระราชบัญญัตินี้
 - ก. องค์การบริหารส่วนจังหวัด
 - ข. กรุงเทพมหานคร
 - ค. เมืองพัทยา
 - ง. ไม่มีข้อใดถูก
3. ใครเป็นผู้รักษาการตามพระราชบัญญัตินี้
 - ก. นายกรัฐมนตรี
 - ข. รัฐมนตรีว่าการกระทรวงการคลัง
 - ค. รัฐมนตรีว่าการกระทรวงมหาดไทย
 - ง. ถูกทุกข้อ
4. คณะกรรมการกระจายอำนาจให้แก่องค์กรปกครองส่วนท้องถิ่นมีใครเป็นประธาน
 - ก. นายกรัฐมนตรีหรือรองนายกรัฐมนตรีซึ่งนายกรัฐมนตรีมอบหมาย
 - ข. รัฐมนตรีว่าการกระทรวงการคลัง
 - ค. รัฐมนตรีว่าการกระทรวงมหาดไทย
 - ง. ปลัดกระทรวงมหาดไทย
5. คณะกรรมการกระจายอำนาจให้แก่องค์กรปกครองส่วนท้องถิ่นมีองค์ประกอบของผู้แทนองค์กรปกครองส่วนท้องถิ่นจำนวนกี่คน
 - ก. 10 คน
 - ข. 11 คน
 - ค. 12 คน
 - ง. 13 คน
6. คณะกรรมการกระจายอำนาจให้แก่องค์กรปกครองส่วนท้องถิ่นประกอบด้วยผู้ทรงคุณวุฒิจำนวนกี่คน
 - ก. 10 คน
 - ข. 11 คน
 - ค. 12 คน
 - ง. 13 คน
7. กรรมการผู้ทรงคุณวุฒิต้องมีคุณสมบัติและไม่มีลักษณะต้องห้ามดังต่อไปนี้ ข้อใดไม่ถูกต้อง
 - ก. อายุไม่ต่ำกว่ายี่สิบห้าปีบริบูรณ์
 - ข. มีสัญชาติไทย
 - ค. ไม่เป็นผู้ดำรงตำแหน่งทางการเมือง
 - ง. ไม่เป็นข้าราชการที่มีตำแหน่งหรือเงินเดือนประจำ

- (1) กำหนดหลักเกณฑ์การจัดให้มีที่รองรับสิ่งปฏิกูลและมูลฝอยในสถานที่เอกชนที่เปิดให้ประชาชนเข้าไปได้
- (2) กำหนดวิธีการคัดแยก เก็บ ขน และกำจัดสิ่งปฏิกูลและมูลฝอย
- (3) กำหนดอัตราค่าธรรมเนียมในการให้บริการของราชการส่วนท้องถิ่น หรือหน่วยงานของรัฐหรือราชการส่วนท้องถิ่นอื่นรวมทั้งองค์การบริหารส่วนจังหวัดหรือเอกชนที่ราชการส่วนท้องถิ่นมอบหมายให้ดำเนินการแทน ในการเก็บ ขน และกำจัดสิ่งปฏิกูลและมูลฝอย ไม่เกินอัตราที่กำหนดในกฎกระทรวง
- (4) กำหนดอัตราค่าธรรมเนียมใบอนุญาตตามมาตรา 34/2 ไม่เกินอัตราที่กำหนดในกฎกระทรวง
- (5) กำหนดการอื่นใดที่จำเป็นเกี่ยวข้องกับการจัดการสิ่งปฏิกูลและมูลฝอย เพื่อให้ถูกต้องด้วยสุลักษณะ

การปฏิบัติหน้าที่ของราชการส่วนท้องถิ่นในการคัดแยก เก็บ ขน และกำจัดสิ่งปฏิกูลและมูลฝอย ราชการส่วนท้องถิ่นต้องดำเนินการให้เป็นไปตามข้อกำหนดของท้องถิ่นตามวรรคหนึ่งด้วย ทั้งนี้ ให้ราชการส่วนท้องถิ่นมีหน้าที่จัดให้มีที่รองรับสิ่งปฏิกูลและมูลฝอยตามที่สาธารณสุขและสถานสาธารณสุขให้เพียงพอและถูกสุลักษณะ

มาตรา 34/4 ให้เป็นหน้าที่ของกรมส่งเสริมการปกครองท้องถิ่นที่จะเสนอแนะ แนะนำและช่วยเหลือราชการส่วนท้องถิ่นในการจัดทำแผนงานโครงการในการจัดการสิ่งปฏิกูลและมูลฝอยซึ่งต้องสอดคล้องกับแผนพัฒนาจังหวัด และในกรณีที่มีความจำเป็นต้องได้รับการอุดหนุนจากงบประมาณแผ่นดิน ให้กรมส่งเสริมการปกครองท้องถิ่นเสนอความเห็นในการขอจัดตั้งงบประมาณเพื่อประกอบการพิจารณาของคณะรัฐมนตรีด้วย

ในการจัดทำแผนงานโครงการตามวรรคหนึ่ง ต้องมีขั้นตอนและกระบวนการจัดทำรายงานการวิเคราะห์ผลกระทบสิ่งแวดล้อม ตามที่กำหนดในกฎหมายว่าด้วยการส่งเสริมและรักษาคุณภาพสิ่งแวดล้อมด้วย

ให้รัฐมนตรีว่าการกระทรวงมหาดไทยตั้งคณะกรรมการกลางเพื่อให้คำแนะนำและกำกับการดำเนินการของราชการส่วนท้องถิ่นในการดำเนินโครงการตามวรรคหนึ่งและวรรคสอง โดยคณะกรรมการดังกล่าวต้องประกอบด้วยผู้แทนกรมควบคุมมลพิษ ผู้แทนกรมโยธาธิการและผังเมือง ผู้แทนกรมโรงงานอุตสาหกรรม ผู้แทนกรมส่งเสริมการปกครองท้องถิ่น ผู้แทนกรมส่งเสริมคุณภาพสิ่งแวดล้อม และผู้แทนกรมอนามัย ในการนี้จะตั้งผู้แทนจากหน่วยงานอื่นที่เกี่ยวข้องด้วยก็ได้

ให้ผู้ว่าราชการจังหวัดแต่งตั้งคณะกรรมการในระดับจังหวัด เพื่อให้คำแนะนำและกำกับการดำเนินการของราชการส่วนท้องถิ่นในการดำเนินโครงการตามวรรคหนึ่งและวรรคสอง ตามที่รัฐมนตรีว่าการกระทรวงมหาดไทยมอบหมาย

<p>16.</p>	<p>ตอบ ข. รัฐมนตรีว่าการกระทรวงมหาดไทย</p> <p>มาตรา 42 ในเขตกรุงเทพมหานครให้เป็นอำนาจของรัฐมนตรีว่าการกระทรวงมหาดไทยที่จะให้คำแนะนำผู้ว่าราชการกรุงเทพมหานครเพื่อพิจารณาแก้ไขข้อบกพร่องในการดูแลรักษาความสะอาดและความเป็นระเบียบเรียบร้อยตามที่บัญญัติไว้ในพระราชบัญญัตินี้</p>
<p>17.</p>	<p>ตอบ ง. ถูกทุกข้อ</p> <p>มาตรา 44 นอกจากอำนาจหน้าที่ที่ได้บัญญัติไว้ในพระราชบัญญัตินี้ให้เจ้าพนักงานท้องถิ่นและพนักงานเจ้าหน้าที่มีอำนาจหน้าที่ ดังต่อไปนี้</p> <p>(1) โฆษณาให้ประชาชนได้ทราบถึงหน้าที่ที่จะต้องปฏิบัติตามพระราชบัญญัตินี้</p> <p>(2) สอดส่องและกวดขันไม่ให้มีการฝ่าฝืนพระราชบัญญัตินี้โดยเคร่งครัด</p> <p>(3) ตักเตือนผู้กระทำความผิด หรือสั่งให้ผู้กระทำความผิดแก้ไขหรือขจัดความสกปรกหรือความไม่เป็นระเบียบหรือความไม่เรียบร้อยให้หมดไป</p> <p>(4) จับกุมผู้กระทำความผิดซึ่งไม่เชื่อฟังคำตักเตือนและดำเนินคดีตามพระราชบัญญัตินี้</p>
<p>18.</p>	<p>ตอบ ข. ใบอนุญาตการกำจัดสิ่งปฏิกูลและมูลฝอยให้มีอายุ 5 ปีนับแต่วันที่ออกใบอนุญาต</p> <p>มาตรา 34/2 ผู้ใดประสงค์จะดำเนินกิจการรับทำการเก็บ ขน กำจัด หรือหาประโยชน์จากการจัดการสิ่งปฏิกูลและมูลฝอย โดยทำเป็นธุรกิจหรือโดยได้รับประโยชน์ตอบแทนด้วยการคิดค่าบริการต้องได้รับใบอนุญาตจากเจ้าพนักงานท้องถิ่น ทั้งนี้ การขอรับใบอนุญาต การออกใบอนุญาต การต่ออายุ ใบอนุญาต การขอรับใบแทนใบอนุญาต และการออกใบแทนใบอนุญาต ให้เป็นไปตามหลักเกณฑ์และวิธีการที่กำหนดในข้อกำหนดของท้องถิ่น</p> <p>ใบอนุญาตที่ออกให้ตามวรรคหนึ่งให้มีอายุดังต่อไปนี้</p> <p>(1) ใบอนุญาตการรับทำการเก็บและขนสิ่งปฏิกูลและมูลฝอยให้มีอายุหนึ่งปีนับแต่วันที่ออกใบอนุญาต</p> <p>(2) ใบอนุญาตการกำจัดสิ่งปฏิกูลและมูลฝอยให้มีอายุห้าปีนับแต่วันที่ออกใบอนุญาต</p> <p>(3) ใบอนุญาตการหาประโยชน์จากการจัดการสิ่งปฏิกูลและมูลฝอยให้มีอายุห้าปีนับแต่วันที่ออกใบอนุญาต</p>
<p>19.</p>	<p>ตอบ ง. ถูกทุกข้อ</p> <p>มาตรา 34/3 เพื่อประโยชน์ในการรักษาความสะอาดและการจัดระเบียบในการคัดแยก เก็บ ขน และกำจัดสิ่งปฏิกูลและมูลฝอย ให้ราชการส่วนท้องถิ่นมีหน้าที่ออกข้อกำหนดของท้องถิ่น ดังต่อไปนี้</p>

แนวข้อสอบพระราชบัญญัติรักษาความสะอาดและความเป็นระเบียบเรียบร้อยของบ้านเมือง พ.ศ.
2535 และแก้ไขเพิ่มเติม (ฉบับที่ 2) พ.ศ. 2560

1. พระราชบัญญัติรักษาความสะอาดและความเป็นระเบียบเรียบร้อยของบ้านเมือง พ.ศ. 2535

ให้ใช้บังคับเมื่อใด

- ก. วันประกาศในราชกิจจานุเบกษาเป็นต้นไป
- ข. วันถัดจากวันประกาศในราชกิจจานุเบกษาเป็นต้นไป
- ค. เมื่อพ้นกำหนด 30 วันนับแต่วันประกาศในราชกิจจานุเบกษาเป็นต้นไป
- ง. เมื่อพ้นกำหนด 120 วันนับแต่วันประกาศในราชกิจจานุเบกษาเป็นต้นไป

2. พระราชบัญญัติรักษาความสะอาดและความเป็นระเบียบเรียบร้อยของบ้านเมือง (ฉบับที่ 2) พ.ศ. 2560 ให้ใช้บังคับเมื่อใด

- ก. วันประกาศในราชกิจจานุเบกษาเป็นต้นไป
- ข. วันถัดจากวันประกาศในราชกิจจานุเบกษาเป็นต้นไป
- ค. เมื่อพ้นกำหนด 30 วันนับแต่วันประกาศในราชกิจจานุเบกษาเป็นต้นไป
- ง. เมื่อพ้นกำหนด 120 วันนับแต่วันประกาศในราชกิจจานุเบกษาเป็นต้นไป

3. ข้อใดคือความหมายของ “เจ้าพนักงานท้องถิ่น”

- ก. นายกองค้การบริหารส่วนจังหวัด
- ข. ผู้ว่าราชการกรุงเทพมหานคร
- ค. นายกองค้การบริหารส่วนตำบล
- ง. ถูกทุกข้อ

4. ข้อใดไม่ใช่ความหมายของ “ราชการส่วนท้องถิ่น” ตามพระราชบัญญัตินี้ (ฉบับที่ 2) พ.ศ. 2560

- ก. เทศบาล
- ข. กรุงเทพมหานคร
- ค. เมืองพัทยา
- ง. สุขาภิบาล

5. บุคคลใดเป็นผู้รักษาการตามพระราชบัญญัติรักษาความสะอาดและความเป็นระเบียบเรียบร้อยของบ้านเมือง (ฉบับที่ 2) พ.ศ. 2560

- ก. รัฐมนตรีว่าการกระทรวงมหาดไทย
- ข. รัฐมนตรีว่าการกระทรวงสาธารณสุข
- ค. ปลัดกระทรวงมหาดไทย
- ง. ถูกทั้งข้อ ก และ ข

6. ในกรณีที่ตลาดใดมีหน้าที่ดูแลรักษาความสะอาดทางเท้าที่อยู่ติดกับตลาด

- ก. เจ้าของตลาด
- ข. ผู้ครอบครองส่วนหนึ่งส่วนใดของตลาด
- ค. ผู้ได้รับมอบหมายจากเจ้าของตลาด
- ง. ข้อ ก. และ ค. ถูก

ความรู้เกี่ยวกับการส่งเสริมสุขภาพอนามัย การวางแผนครอบครัว งานอนามัยแม่และเด็ก งานอนามัย
โรงเรียน งานสุขภาพโภชนาการและสิ่งแวดล้อม งานโภชนาการ งานทางด้านระบาดวิทยา

การวางแผนครอบครัว

การวางแผนครอบครัว คือ การที่คู่สมรสวางแผนไว้ว่าจะมีบุตรกี่คน จะมีเมื่อไร มีที่ห่างเท่าไร โดยที่ให้บุตรที่เกิดมามีสุขภาพแข็งแรงสมบูรณ์ คู่สมรสมีความสามารถที่จะเลี้ยงดูให้ความรักและความเอาใจใส่อย่างทั่วถึง ให้มีการศึกษาที่เหมาะสมที่จะมีอาชีพ และเติบโตเป็นพลเมืองที่ดีของประเทศชาติต่อไป

การวางแผนครอบครัว (Family planning) หมายถึง การที่คู่สมรสหรือบุคคลวางแผนไว้ล่วงหน้าเพื่อให้มีการตั้งครรถ์ขณะที่มีความพร้อมทั้งร่างกาย จิตใจ และสังคม

การคุมกำเนิด (Contraception) หมายถึง การป้องกันการตั้งครรถ์ โดยแบ่งออกเป็น

1. การคุมกำเนิดถาวร ได้แก่ การทำหมัน (ในที่นี้จะกล่าวเฉพาะกรณีการทำหมันหญิง)
 2. การคุมกำเนิดชั่วคราว ได้แก่ ถุงยางอนามัยชาย, ยาเม็ดคุมกำเนิด, ยาฉีดคุมกำเนิด, ยาฝังคุมกำเนิด, ห่วงคุมกำเนิด, แผ่นแปะคุมกำเนิด, วงแหวนคุมกำเนิด และการคุมกำเนิดโดยวิธีธรรมชาติ เป็นต้น
- จุดมุ่งหมายของการวางแผนครอบครัว

1. เพื่อหลีกเลี่ยงการตั้งครรถ์ที่ไม่ปรารถนา
2. ให้มีการตั้งครรถ์เมื่อปรารถนาจะมี
3. เว้นระยะการมีบุตรให้ห่างพอสมควร
4. ให้มีบุตรขณะที่พ่อแม่มีอายุที่เหมาะสม
5. ให้มีจำนวนบุตรที่เหมาะสม

บริการด้านการวางแผนครอบครัว

ขอบเขตของงานวางแผนครอบครัวนั้นกว้างขวางมาก เพื่อให้ได้ผลตามจุดมุ่งหมายของบุคลากรหรือคู่สมรส ดังนั้นบริการที่จัดเพื่อให้บรรลุจุดมุ่งหมายดังกล่าวจึงประกอบด้วย

1. ให้การศึกษา และคำปรึกษาเรื่องการวางแผนครอบครัว
2. ให้บริการคุมกำเนิดเพื่อป้องกันการเกิดอันได้แก่ การป้องกันการปฏิสนธิและการทำแท้ง
3. รักษาผู้มีบุตรยาก
4. สอนเพศศึกษาและชีวิตครอบครัว
5. ให้บริการอื่นๆ ที่ควรรู้ไปด้วย เช่น

- ก. การให้คำปรึกษาเรื่องโรคทางพันธุกรรม และการให้คำปรึกษาก่อนสมรสหรือก่อนตั้งครรถ์
- ข. บริการจัดหาและยกบุตรบุญธรรม
- ค. ให้บริการตรวจคัดกรองมะเร็งอวัยวะสืบพันธุ์สตรีในระยะเริ่มต้น ฯลฯ

- ทักษะในการใช้วิธีคุมกำเนิดชนิดอื่นๆ

- ทำให้แน่ใจว่าผู้รับบริการเข้าใจวิธีการใช้การคุมกำเนิด ชนิดที่เขาได้เลือกไว้

ด้วยการถามคำถามเพื่อตรวจสอบ และให้โอกาสให้เขาได้ซักถามข้อข้องใจต่างๆ

3. วางแผนสำหรับการติดตามผลครั้งต่อไป

- เชิญชวนให้ผู้รับบริการกลับมาใช้บริการครั้งต่อไป เพื่อให้ผู้ให้บริการปรึกษาจะได้สนับสนุนให้เขาปฏิบัติคุมกำเนิดตามวิธีที่เลือกไว้

- บอก วัน เวลา นัดมารับบริการคุมกำเนิดครั้งต่อไปให้ชัดเจน

- หากผู้รับบริการเลือกวิธีการที่ไม่มีในสถานพยาบาลของท่านให้ส่งต่อตามระบบเพื่ออำนวยความสะดวกให้แก่ผู้รับบริการ

ทักษะในการให้การปรึกษา

ผู้ให้บริการต้องใช้ทักษะหลากหลายในการให้การปรึกษาตามรูปแบบ REDI ซึ่งการให้การปรึกษา มักทำเป็นรายบุคคลและผู้ให้การปรึกษาควรต้องผ่านการอบรมเป็นพิเศษโดยเฉพาะอย่างยิ่งการฝึกทักษะต่างๆ ที่จำเป็น เพื่อช่วยให้ผู้ให้การปรึกษามีความสามารถและมั่นใจมากขึ้น ทักษะการให้การปรึกษามีหลายด้าน ดังต่อไปนี้

1. ทักษะการฟัง

ผู้ให้การปรึกษาจะต้องฟังอย่างมีประสิทธิภาพ หมายถึง การรับฟังอย่างใส่ใจสามารถที่จะคงความสนใจและมีจุดรวมอยู่ในเรื่องของผู้รับบริการ เข้าใจเนื้อเรื่อง และอารมณ์ของผู้รับบริการที่แสดงออกมา แนวทางในการฟังอย่างใส่ใจ มีดังนี้

- 1.1 พยายามสบสายตากับผู้รับบริการตลอดเวลาที่เขาพูด

- 1.2 ตอบสนองอย่างสงบนิ่ง แม้ว่าจะรับฟังเรื่องที่ทำให้ตกใจ

- 1.3 ควรคงความเงียบไว้ขณะที่ผู้รับบริการหยุดคิดก่อนที่จะพูดต่อ เพื่อให้ผู้รับบริการคิดอย่างต่อเนื่อง

- 1.4 การทวนคำพูดและสะท้อนความรู้สึกของผู้รับบริการเป็นระยะๆ เพื่อตรวจสอบว่าฟังเนื้อหาที่ผู้รับบริการพูดได้อย่างถูกต้อง

- 1.5 สังเกตการแสดงออกทางสีหน้า ลักษณะการวางมือ ตลอดจนภาษาท่วงท่าของผู้รับบริการ

- 1.6 ใช้คำถามปลายเปิด เช่น อะไร อย่างไร

2. ทักษะการใส่ใจ

ใส่ใจเป็นพฤติกรรมที่ดีของผู้ให้การปรึกษาที่แสดงออกมาด้วยภาษาพูดและภาษาท่าทางบอกได้ถึงความพร้อม ความเต็มใจ กระตือรือร้นที่จะช่วยเหลือ เป็นการแสดงความสนใจ การเห็นความสำคัญ และการให้เกียรติ ช่วยให้ผู้รับบริการเกิดความอบอุ่นใจและไม่รู้สึกห่างเหิน เช่น การแสดงสีหน้าการประสานสายตา น้ำเสียง เป็นต้น นอกจากนี้ กิริยาการเคลื่อนไหว เช่น โน้มตัวไปข้างหน้า การพยักหน้า

3.1 การกำจัดความพิการ (Disability limitation) การกำจัดความพิการนับว่าเป็นสิ่งสำคัญในการรักษาพยาบาลผู้ป่วย การที่จะสามารถกำจัดหรือลดความพิการได้

3.2 การฟื้นฟูสุขภาพ (Rehabilitation) การฟื้นฟูสุขภาพของผู้ป่วยเพื่อให้ได้มีโอกาสใช้ส่วนพิการนั้นให้เกิดประโยชน์มากที่สุด สามารถดำรงชีวิตอยู่ในสังคมได้โดยไม่เป็นภาระแก่สังคมมากนัก ทำให้ผู้ป่วยพิการสามารถจะมีชีวิตอยู่อย่างคนทั่วไป หรือใกล้เคียงคนทั่วไปมากที่สุดทั้งทางร่างกาย จิตใจ และสังคม ผู้ป่วยที่พิการควรจะช่วยตนเองในการประกอบกิจวัตรประจำวันได้ สามารถใช้เครื่องช่วยความพิการ เช่น แขนเทียม ได้ถูกต้อง และคล่องตัว ตามความพิการที่ตนมีอยู่

โรคที่พบบ่อย

เพื่อให้ง่ายต่อการควบคุมป้องกันโรคจึงแบ่งโรคตามวิธีการแพร่เชื้อ (Modes of transmission) ดังนี้

1. โรคติดต่อทางเดินอาหารและน้ำ (Foodborne and waterborne diseases) โรคกลุ่มนี้ติดต่อโดยการบริโภคอาหารและน้ำที่ปนเปื้อน การลดปัจจัยเสี่ยงคือการให้คำแนะนำในเรื่องการบริโภคอาหารและการดื่มน้ำโรคในกลุ่มนี้ได้แก่ โรคอุจจาระร่วง โรคตับอักเสบชนิดเอ โรคไทฟอยด์ และอหิวาตกโรค

2. โรคติดต่อนำโดยแมลง (Vector-borne diseases) สัตว์เหล่านี้ ได้แก่ ยุง และเห็บ การป้องกันคือการหลีกเลี่ยงแมลงกัดหรือสัมผัสในสถานที่พบการระบาดของเชื้อโรคนั้นๆ โรคในกลุ่มนี้ได้แก่ โรคมาลาเรียโรคไข้เหลือง โรคไข้เดงกี (Dengue) โรคไข้สมองอักเสบ โรคชิคุนกุนยา (Chikungunya) และโรคสมองอักเสบจากเห็บ (Tick-borne encephalitis)

3. โรคติดต่อสัตว์สู่คน (Zoonoses - diseases transmitted by animals) โรคกลุ่มนี้ติดต่อโดยสัตว์กัดหรือสัมผัสสัตว์ รวมทั้งการปนเปื้อนสารน้ำ หรืออุจจาระสัตว์ และการบริโภคอาหารที่ทำจากสัตว์เช่น เนื้อ นม การป้องกันโรคในกลุ่มนี้ คือ การหลีกเลี่ยงการสัมผัสสัตว์ รวมทั้งการล่าสัตว์ (สัตว์ป่า สัตว์ฟาร์มและสัตว์เลี้ยง) ในที่ๆมีการระบาดของโรค โดยเฉพาะเด็กเล็กควรให้ความระมัดระวังในการสัมผัสสัตว์ โรคในกลุ่มนี้ได้แก่ โรคพิษสุนัขบ้าโรคบรูเซลโลซิส (Brucellosis) โรคเลปโตสไปโรซิสและโรคไข้เลือดออกจากไวรัสบางชนิด

4. โรคติดต่อทางเพศสัมพันธ์ (Sexually transmitted diseases) สามารถติดต่อจากคนหนึ่งสู่อีกคนหนึ่งได้โดยการมีเพศสัมพันธ์ที่ไม่ปลอดภัย (Unsafe sexual practices) การป้องกันกลุ่มโรคนี้คือการหลีกเลี่ยงสาเหตุและการมีเพศสัมพันธ์แบบไม่ป้องกัน (Unprotected sexual intercourse) และ การใช้ถุงยางอนามัยโรคในกลุ่มนี้ได้แก่ โรคไวรัสตับอักเสบบี โรคเอดส์ และโรคซิฟิลิส

5. โรคติดต่อทางเลือด (Bloodborne diseases) โรคกลุ่มนี้ติดต่อโดยการสัมผัสโดยตรงกับเลือดหรือสารน้ำในร่างกายการป้องกันคือ การหลีกเลี่ยงการสัมผัสเลือดและสารน้ำในร่างกาย ต้องระวัง โดยเฉพาะอย่างยิ่งการใช้เข็มและกระบอกฉีดยาในการฉีดยาทางการแพทย์หรือหัตถการความงาม เช่น การฝังเข็ม (Acupuncture) การจี้ (Piercing) และการสัก (Tattooing) โรคในกลุ่มนี้ได้แก่ โรคตับอักเสบบี อักเสบซีและโรคเอดส์

การจัดสิ่งแวดล้อมที่ถูกลักษณะมีดังนี้

1. การควบคุมป้องกัน ปรับปรุงสิ่งที่เข้าสู่ร่างกายให้ปลอดภัยจากเชื้อโรคและสารพิษ เช่น น้ำ ชยะ ส้วม
2. นึกถึงอันตรายที่จะเกิดขึ้นภายในโรงเรียน ครูสามารถควบคุมและป้องกันได้ เช่น สนามเด็กเล่น สระน้ำหรือเครื่องเล่นภายในโรงเรียน
3. ดูแลความสะอาดของสถานที่ปรุงอาหาร ขายอาหาร ตลอดจนการใช้สารปรุงแต่งในการประกอบอาหาร
4. ดูแลเกี่ยวกับน้ำดื่ม น้ำใช้ ตลอดจนภาชนะใส่น้ำดื่มให้เพียงพอ
5. ห้องน้ำมีความสะอาด เพียงพอกับจำนวนนักเรียน
6. การกำจัดสิ่งปฏิกูล กำจัดชยะ น้ำโสโครกอันเป็นแหล่งเพาะพันธุ์แมลงและสัตว์นำโรค
7. การจัดห้องเรียน ดูแลเกี่ยวกับการถ่ายเทอากาศ ความร้อน แสงสว่าง การจัดโต๊ะ เก้าอี้ และความปลอดภัยของตัวอาคาร

8. การจัดห้องพยาบาลให้ถูกลักษณะและจัดหาเครื่องมือเครื่องใช้ที่เหมาะสม

9. ส่งเสริมให้นักเรียนมีส่วนร่วมในการพัฒนาสิ่งแวดล้อมให้ถูกลักษณะ และสวยงาม

สถานที่ตั้งของโรงเรียน โรงเรียนไม่ควรตั้งอยู่ห่างจากบ้านมากเกินไป และห่างจากชุมชนอย่างน้อยครึ่งกิโลเมตร ที่ตั้งควรเป็นที่ดอนน้ำท่วมไม่ถึง บริเวณโรงเรียนควรมีเนื้อที่เพียงพอ มีสนามเด็กเล่นสามารถขยายโรงเรียนได้ในอนาคต ควรมีต้นไม้ใหญ่เพื่อเป็นร่มเงา

เสียง โรงเรียนต้องอยู่ห่างจากเสียงที่เป็นปัญหาทุกหู เช่น โรงงานอุตสาหกรรม สถานีขนส่ง สนามบิน เป็นต้น WHO ได้กำหนดความดังเสียงที่คนเราทนฟังได้ ไม่เกิน 85 เดซิเบล

สนามโรงเรียน ควรจัดบริเวณสนามโรงเรียนให้นักเรียนได้ออกกำลังกาย มีเครื่องเล่นสำหรับการปีนป่าย สนามฟุตบอล สระว่ายน้ำควรมีรั้วล้อมรอบและมีป้ายปิดประกาศเป็นเขตอันตรายห้ามเข้าใกล้

อาคารเรียน การก่อสร้างอาคารต้องคำนึงถึงแสงสว่าง การระบายอากาศ อาคารไม่ควรหันหน้าไปทางทิศตะวันออกหรือทิศตะวันตกเนื่องจากเป็นทิศของการ รับแสง ทำให้รบกวนการเรียนของนักเรียน รูปตัวอาคารควรเป็นรูปตัว U L I E T เพื่อความสะดวกในการขยายโรงเรียนในอนาคต ผนังห้องเรียนควรเป็นสีสว่างพอดิ เช่น ขาว เทา ครีม ฟ้า เป็นต้น

อาคารประกอบ อาคารประกอบ เช่น โรงครัว โรงอาหาร โรงฝึกงาน โรงพลศึกษาควรแยกเป็นสัดส่วนเพื่อป้องกันกลิ่น เสียงรบกวนสมาธิในการเรียนของนักเรียน

ห้องพยาบาล ควรอยู่ชั้นล่างสุดของอาคาร และควรอยู่ใกล้ห้องครู หรือในกรณีที่ไม่มีห้องพยาบาลก็สามารถกันแบ่งห้องของครูโดยใช้น้ำกัน

การจัดน้ำดื่ม น้ำใช้ น้ำดื่มต้องเป็นน้ำที่สะอาด เพียงพอกับความต้องการของนักเรียน เช่น มีอ่างน้ำพุ หรือน้ำสะอาดให้นักเรียนดื่มหรือใช้ตามเกณฑ์ที่กรมอนามัยกำหนดไว้

1. ให้ดำเนินการถ่ายโอนภารกิจการให้บริการสาธารณะที่รัฐดำเนินการอยู่ในวันที่พระราชบัญญัตินี้ใช้บังคับแก่องค์กรปกครองส่วนท้องถิ่นภายในกำหนดเวลา (ถ่ายโอนภายใน 4 ปี) ดังนี้

(ก) ภารกิจที่เป็นการดำเนินการค้าซื้อระหว่างรัฐและองค์กรปกครองส่วนท้องถิ่น หรือภารกิจที่รัฐจัด ให้บริการในเขตขององค์กรปกครองส่วนท้องถิ่น ให้ดำเนินการให้เสร็จสิ้นภายใน 4 ปี

(ข) ภารกิจที่รัฐจัดให้บริการในเขตขององค์กรปกครองส่วนท้องถิ่นและกระทบถึงองค์กรปกครองส่วนท้องถิ่นอื่น ให้ดำเนินการให้เสร็จสิ้นภายใน 4 ปี (เช่น การเก็บค่าน้ำประปา)

(ค) ภารกิจที่เป็นการดำเนินงานตามนโยบายของรัฐบาล ให้ดำเนินการให้เสร็จสิ้นภายใน 4 ปี

2. กำหนดขอบเขตความรับผิดชอบในการให้บริการสาธารณะของรัฐและขององค์กรปกครองส่วนท้องถิ่น และระหว่างองค์กรปกครองส่วนท้องถิ่นด้วยกันเองตามอำนาจและหน้าที่ต้อง ไม่เกินระยะเวลา 10 ปี

กำหนดการจัดสรรภาษีและอากร เงินอุดหนุน และรายได้อื่นให้แก่องค์กรปกครองส่วนท้องถิ่น เพื่อให้สอดคล้องกับการดำเนินการตามอำนาจและหน้าที่ขององค์กรปกครองส่วนท้องถิ่นแต่ละประเภทอย่างเหมาะสม โดยตั้งแต่ปีงบประมาณ พ.ศ. 2550 เป็นต้นไป ให้องค์กรปกครองส่วนท้องถิ่นมีรายได้คิดเป็นสัดส่วนต่อรายได้สุทธิของรัฐบาล ไม่น้อยกว่าร้อยละ 25

กำหนดการจัดสรรภาษีและอากร เงินอุดหนุน และรายได้อื่นให้แก่องค์กรปกครองส่วนท้องถิ่น เพื่อให้สอดคล้องกับการดำเนินการตามอำนาจและหน้าที่ขององค์กรปกครองส่วนท้องถิ่นแต่ละประเภทอย่างเหมาะสม โดยมีจุดมุ่งหมายที่จะให้องค์กรปกครองส่วนท้องถิ่น มีรายได้เพิ่มขึ้นคิดเป็นสัดส่วนต่อรายได้สุทธิของรัฐบาลในอัตรา ไม่น้อยกว่าร้อยละ 35

มาตรา 32 สาระสำคัญการจัดทำแผนปฏิบัติการเพื่อกำหนดขั้นตอนการกระจายอำนาจ

ให้คณะกรรมการการกระจายอำนาจฯ พิจารณาทบทวนแผนการกระจายอำนาจฯ ทุกระยะเวลา ไม่เกิน 5 ปี นับแต่วันที่มีการกำหนดอำนาจและหน้าที่หรือวันที่มีการจัดสรรรายได้

การจัดทำแผนปฏิบัติการเพื่อกำหนดขั้นตอนการกระจายอำนาจตามแผนการกระจายอำนาจให้แก่องค์กรปกครองส่วนท้องถิ่น โดยมีสาระสำคัญดังนี้

1. กำหนดรายละเอียดของอำนาจหน้าที่ ในการให้บริการสาธารณะที่องค์กรปกครองส่วนท้องถิ่นแต่ละรูปแบบจะต้องกระทำ

2. กำหนดหลักเกณฑ์ และวิธีดำเนินการในการจัดสรรสัดส่วนภาษี และอากรให้เพียงพอ

3. เสนอให้แก้ไข หรือจัดให้มีกฎหมายที่จำเป็น เพื่อให้ดำเนินการได้ตามแผน

4. จัดระบบการบริหารและการบริหารงานบุคคลขององค์กรปกครองส่วนท้องถิ่น

แผนปฏิบัติการฯ ต้องกำหนดรายละเอียด และกำหนดหน่วยงานที่มีหน้าที่รับผิดชอบรวมทั้งระยะเวลาในการดำเนินการให้ชัดเจนด้วย

มาตรา 33 การเสนอให้ความเห็นชอบจัดทำ

	<p>(16) ค่าธรรมเนียมดังต่อไปนี้ โดยออกข้อบัญญัติจัดเก็บเพิ่มขึ้นในอัตราไม่เกินร้อยละสิบของค่าธรรมเนียมที่มี การจัดเก็บตามกฎหมายว่าด้วยการนั้น</p> <p>(ก) ค่าธรรมเนียมใบอนุญาตขายสุราตามกฎหมายว่าด้วยสุรา</p> <p>(ข) ค่าธรรมเนียมใบอนุญาตเล่นการพนันตามกฎหมายว่าด้วยการพนัน</p> <p>(17) ค่าธรรมเนียม ค่าใบอนุญาต และค่าปรับในกิจการที่กฎหมายมอบหมายหน้าที่ให้เทศบาล เมืองพัทยา และ องค์การบริหารส่วนตำบลเป็นเจ้าหน้าที่ดำเนินการภายในเขตท้องถิ่นนั้น ๆ และให้ตกเป็นรายได้ขององค์กรปกครองส่วน ท้องถิ่นดังกล่าว ในกรณีกฎหมายกำหนดให้เทศบาลเป็นผู้จัดเก็บ ค่าธรรมเนียม ค่าใบอนุญาต และค่าปรับ ให้นำรายได้มา แบ่งให้แก่องค์การบริหารส่วนตำบลที่อยู่ภายในเขตจังหวัดตามที่คณะกรรมการกำหนด</p> <p>(18) ค่าใช้น้ำบาดาลตามกฎหมายว่าด้วยน้ำบาดาล ทั้งนี้ ให้เป็นไปตามสัดส่วนที่คณะกรรมการกำหนด</p> <p>(19) ค่าธรรมเนียมใด ๆ ที่เรียกเก็บจากผู้ใช้หรือได้รับประโยชน์จากบริการสาธารณะที่จัดใหม่ขึ้น</p> <p>(20) รายได้อื่นตามที่กฎหมายบัญญัติให้เป็นของเทศบาล เมืองพัทยา และองค์การบริหารส่วนตำบล</p>
15.	<p>ตอบ ข. ร้อยละ 20</p> <p>มาตรา 23 เทศบาล เมืองพัทยา และองค์การบริหารส่วนตำบลอาจมีรายได้จากภาษีอากร ค่าธรรมเนียม และ เงินรายได้ดังต่อไปนี้</p> <p>(12) ค่าภาคหลวงแร่ตามกฎหมายว่าด้วยแร่หลังจากหักส่งเป็นรายได้ของรัฐ ในอัตราร้อยละสี่สิบแล้วดังต่อไปนี้</p> <p>(ก) องค์การบริหารส่วนตำบลหรือเทศบาลที่มีพื้นที่ครอบคลุมพื้นที่ตามประเภทบัตร ให้ได้รับการจัดสรรในอัตราร้อยละสี่สิบของเงินค่าภาคหลวงแร่ที่จัดเก็บได้ภายในเขต</p>
16.	<p>ตอบ ก. ร้อยละ 10</p> <p>มาตรา 23 เทศบาล เมืองพัทยา และองค์การบริหารส่วนตำบลอาจมีรายได้จากภาษีอากร ค่าธรรมเนียม และ เงินรายได้ดังต่อไปนี้</p> <p>(13) ค่าภาคหลวงปิโตรเลียมตามกฎหมายว่าด้วยปิโตรเลียมหลังจากหักส่งเป็นรายได้ของรัฐในอัตราร้อยละ สี่สิบแล้ว ดังต่อไปนี้</p> <p>(ก) องค์การบริหารส่วนตำบลหรือเทศบาลอื่นที่อยู่ภายในจังหวัดที่มีพื้นที่ครอบคลุมตามพื้นที่สัมปทาน ให้ได้รับการจัดสรรในอัตราร้อยละสิบของเงินค่าภาคหลวงปิโตรเลียมที่จัดเก็บได้ภายในเขต</p>
17.	<p>ตอบ ข. ร้อยละ 20</p> <p>มาตรา 24 องค์การบริหารส่วนจังหวัดอาจมีรายได้จากภาษีอากร ค่าธรรมเนียมและเงินรายได้ดังต่อไปนี้</p> <p>(8) ค่าภาคหลวงแร่ตามกฎหมายว่าด้วยแร่ ให้ได้รับการจัดสรรในอัตราร้อยละสี่สิบของค่าภาคหลวงแร่ที่จัดเก็บ ได้ภายในเขตขององค์การบริหารส่วนจังหวัดนั้น</p>

การประเมินผลการปฏิบัติงานของข้าราชการ เพื่อประโยชน์ในการบริหารงานบุคคลให้คำนึงถึง ผลการปฏิบัติงานเฉพาะตัวของข้าราชการผู้นั้นในตำแหน่งที่ปฏิบัติประโยชน์ และผลสัมฤทธิ์ที่หน่วยงานผู้นั้นสังกัดปฏิบัติงาน

มาตรา 48 การดำเนินการให้บริการของส่วนราชการ

ส่วนราชการใดดำเนินการให้บริการที่มีคุณภาพ และเป็นไปตามเป้าหมาย รวมทั้งความพึงพอใจแก่ประชาชน ให้ ก.พ.ร. เสนอคณะรัฐมนตรีจัดสรรเงินเพิ่มพิเศษเป็นบำเหน็จความชอบ หรือนำไปใช้ปรับปรุงการปฏิบัติงาน

มาตรา 49 การดำเนินงานตามเป้าหมายของส่วนราชการ

ส่วนราชการใดได้ดำเนินงานไปตามเป้าหมายสามารถเพิ่มผลงาน และผลสัมฤทธิ์โดยไม่เพิ่มค่าใช้จ่ายและคุ่มค่าภารกิจ สามารถลดค่าใช้จ่ายต่อหน่วยตามหลักเกณฑ์ที่ ก.พ.ร. กำหนด ให้ ก.พ.ร. เสนอคณะรัฐมนตรี จัดสรรเงินรางวัลการเพิ่มประสิทธิภาพให้แก่ส่วนราชการนั้น

หมวด 9 บทเบ็ดเตล็ด

มาตรา 52 การกำหนดจัดทำหลักเกณฑ์การบริหารกิจการบ้านเมืองที่ดี

ให้องค์กรปกครองส่วนท้องถิ่นจัดทำหลักเกณฑ์การบริหารกิจการ บ้านเมืองที่ดี ตามแนวทางของพระราชกฤษฎีกานี้ โดยอย่างน้อยต้องมี 2 หมวด ดังนี้

หมวดที่ 5 การลดขั้นตอนการปฏิบัติงาน

หมวดที่ 7 การอำนวยความสะดวกและการตอบสนองความต้องการของประชาชน

ให้เป็นหน้าที่ของ กระทรวงมหาดไทย >> ดูแล และให้ความช่วยเหลือ องค์กรปกครองส่วนท้องถิ่นในการจัดทำหลักเกณฑ์การบริหารกิจการบ้านเมืองที่ดี

มาตรา 53 องค์การมหาชน และรัฐวิสาหกิจ

ให้องค์การมหาชน และรัฐวิสาหกิจ จัดให้มี >> หลักเกณฑ์การบริหารกิจการบ้านเมืองที่ดี ตามแนวทาง พรฎ.นี้ ในกรณีที่ ก.พ.ร. เห็นว่า องค์การมหาชน หรือรัฐวิสาหกิจใดไม่จัดทำหลักเกณฑ์ฯ หรือมีแต่ไม่สอดคล้อง กับ พรฎ.นี้ ให้แจ้งกับรัฐมนตรีที่กำกับดูแล เพื่อพิจารณาสั่งให้ดำเนินการให้ถูกต้อง

มาตรา 10 ฉบับ 2 องค์การมหาชน และรัฐวิสาหกิจ

ในวาระเริ่มแรก ให้สำนักงานพัฒนารัฐบาลดิจิทัล (องค์การมหาชน) จัดให้มีแพลตฟอร์มดิจิทัลกลางเพื่อให้ส่วนราชการใช้ในการบริการประชาชน และการติดต่อประสานงานระหว่างกันได้ ภายในเก้าสิบวันนับแต่วันที่พระราชกฤษฎีกานี้ใช้บังคับ

ให้เป็นหน้าที่ของหัวหน้าส่วนราชการที่จะต้องดำเนินการให้การบริการประชาชน และการติดต่อประสานงานระหว่างส่วนราชการด้วยกัน โดยการใช้แพลตฟอร์มดิจิทัลกลาง ให้แล้วเสร็จภายในสองปีนับแต่พ้นกำหนดเวลาตามวรรคหนึ่ง

เฉลยแนวข้อสอบพระราชกฤษฎีกาว่าด้วยหลักเกณฑ์และวิธีการบริหารกิจการบ้านเมืองที่ดี พ.ศ.
 2546 และที่แก้ไขเพิ่มเติมถึง (ฉบับที่ 2) พ.ศ.2562

ข้อที่	คำเฉลย
1	<p>ตอบ ข. องค์กรปกครองส่วนท้องถิ่น</p> <p>มาตรา 4 ในพระราชกฤษฎีกานี้</p> <p>“ส่วนราชการ” หมายความว่า ส่วนราชการตามกฎหมายว่าด้วยการปรับปรุง กระทรวง ทบวง กรม และหน่วยงานอื่นของรัฐที่อยู่ในกำกับของราชการฝ่ายบริหาร แต่ไม่รวมถึงองค์กรปกครองส่วนท้องถิ่น</p>
2	<p>ตอบ ข. วันถัดจากวันประกาศในราชกิจจานุเบกษาเป็นต้นไป</p> <p>มาตรา 2 พระราชกฤษฎีกานี้ให้ใช้บังคับตั้งแต่วันถัดจากวันประกาศในราชกิจจานุเบกษาเป็นต้นไป</p>
3	<p>ตอบ ข. 5 ปี</p> <p>มาตรา 16 ให้ส่วนราชการจัดทำแผนปฏิบัติราชการของส่วนราชการนั้นโดยจัดทำเป็นแผนห้าปีซึ่งต้องสอดคล้องกับยุทธศาสตร์ชาติ แผนแม่บท แผนการปฏิรูปประเทศ แผนพัฒนาเศรษฐกิจและสังคมแห่งชาติ นโยบายของคณะรัฐมนตรีที่แถลงต่อรัฐสภา และแผนอื่นที่เกี่ยวข้อง”</p>
4	<p>ตอบ ค. การปฏิบัติราชการที่มีเป้าหมายเพื่อให้เกิดความผาสุก และความเป็นอยู่ที่ดีของประชาชน</p> <p>มาตรา 7 การบริหารราชการเพื่อประโยชน์สุขของประชาชน หมายถึง การปฏิบัติ ราชการที่มีเป้าหมายเพื่อให้เกิดความผาสุกและความเป็นอยู่ที่ดีของประชาชน ความสงบและปลอดภัยของสังคมส่วนรวม ตลอดจนประโยชน์สูงสุดของประเทศ</p>
5	<p>ตอบ ง. ถูกทุกข้อ</p> <p>มาตรา 4</p> <p>“ข้าราชการ” หมายความว่ารวมถึงพนักงาน ลูกจ้าง หรือผู้ปฏิบัติงานในส่วนราชการ</p>
6	<p>ตอบ ง. สำนักงบประมาณ</p> <p>มาตรา 22 ให้สำนักงานคณะกรรมการพัฒนาการเศรษฐกิจและสังคมแห่งชาติ และสำนักงบประมาณร่วมกันจัดให้มีการประเมินความคุ้มค่าในการปฏิบัติภารกิจของรัฐที่ส่วนราชการดำเนินการอยู่ เพื่อรายงานคณะรัฐมนตรีสำหรับเป็นแนวทางในการพิจารณาว่าภารกิจใดสมควรจะได้นำเนินการต่อไปหรือยุบเลิก และเพื่อประโยชน์ในการจัดตั้งงบประมาณของส่วนราชการในปีต่อไป ทั้งนี้ตามระยะเวลาที่คณะรัฐมนตรีกำหนด</p>
7	<p>ตอบ ก. 15 วัน</p> <p>มาตรา 38 เมื่อส่วนราชการใดได้รับการติดต่อสอบถามเป็นหนังสือจากประชาชน หรือจากส่วนราชการด้วยกันเกี่ยวกับงานที่อยู่ในอำนาจหน้าที่ของส่วนราชการนั้น ให้เป็นหน้าที่ของ ส่วน</p>

แนวข้อสอบพระราชกฤษฎีกาว่าด้วยหลักเกณฑ์และวิธีการบริหารบ้านเมืองที่ดี พ.ศ. 2546 และที่
แก้ไขเพิ่มเติม พ.ศ. 2562

1. ข้อใดไม่ใช่ส่วนราชการตามพระราชกฤษฎีกาว่าด้วยหลักเกณฑ์และวิธีการบริหารกิจการบ้านเมือง
ที่ดี พ.ศ. 2546

- ก. องค์กรมหาชน
ข. องค์กรปกครองส่วนท้องถิ่น
ค. กระทรวงมหาดไทย
ง. กรมส่งเสริมการปกครองส่วนท้องถิ่น

2. พระราชกฤษฎีกาว่าด้วยหลักเกณฑ์และวิธีการบริหารกิจการบ้านเมืองที่ดี (ฉบับที่ 2) พ.ศ.2562
บังคับใช้ตั้งแต่เมื่อใด

- ก. วันประกาศในราชกิจจานุเบกษาเป็นต้นไป
ข. วันถัดจากวันประกาศในราชกิจจานุเบกษาเป็นต้นไป
ค. เมื่อพ้นกำหนด 90 วันนับจากวันประกาศในราชกิจจานุเบกษาเป็นต้นไป
ง. เมื่อพ้นกำหนด 120 วันนับจากวันประกาศในราชกิจจานุเบกษาเป็นต้นไป

3. ให้ส่วนราชการจัดทำแผนปฏิบัติราชการของส่วนราชการนั้นโดยจัดทำเป็นแผนกี่ปี

- ก. 4 ปี
ข. 5 ปี
ค. 6 ปี
ง. 10 ปี

4. การบริหารราชการเพื่อประโยชน์สุขของประชาชน คือข้อใด

- ก. การปรับปรุงภารกิจของส่วนราชการ
ข. ไม่มีขั้นตอนการปฏิบัติงานเกินความจำเป็น
ค. การปฏิบัติราชการที่มีเป้าหมายเพื่อให้เกิดความผาสุก และความเป็นอยู่ที่ดีของประชาชน
ง. ประชาชนได้รับการอำนวยความสะดวก และได้รับการตอบสนองความต้องการ

5. “ข้าราชการ” ตามพระราชกฤษฎีกานี้หมายความว่าความรวมถึงใครบ้าง

- ก. ลูกจ้าง
ข. ผู้ปฏิบัติงานในส่วนราชการ
ค. พนักงาน
ง. ถูกทุกข้อ

6. หน่วยงานใดที่ร่วมกับสำนักงานคณะกรรมการพัฒนาการเศรษฐกิจ และสังคมแห่งชาติในการ
ประเมินความคุ้มค่าการปฏิบัติภารกิจของรัฐ

- ก. สำนักงาน ก.พ.ร.
ข. กรมบัญชีกลาง
ค. สำนักงาน ก.พ.
ง. สำนักงานประมาณ

7. เมื่อส่วนราชการได้รับการติดต่อสอบถามเป็นหนังสือจากประชาชนต้องตอบคำถามหรือแจ้งการ
ดำเนินการให้ทราบภายในกี่วัน

- ก. 15 วัน
ข. 20 วัน
ค. 7 วัน
ง. 10 วัน

เฉลยแนวข้อสอบพระราชบัญญัติวิธีปฏิบัติราชการทางปกครอง พ.ศ. 2539 และแก้ไขเพิ่มเติม (ฉบับที่ 3) พ.ศ.2562

ข้อ	คำเฉลย
1	ตอบ ง. นายกรัฐมนตรี มาตรา 10 ให้นายกรัฐมนตรีรักษาการตามพระราชบัญญัตินี้
2	ตอบ ง. ถูกทุกข้อ
3	ตอบ ง. ถูกทุกข้อ มาตรา 4 พระราชบัญญัตินี้มิให้ใช้บังคับแก่ (1) รัฐสภาและคณะรัฐมนตรี (2) องค์การที่ใช้อำนาจตามรัฐธรรมนูญโดยเฉพาะ (3) การพิจารณาของนายกรัฐมนตรีหรือรัฐมนตรีในงานทางนโยบายโดยตรง (4) การพิจารณาพิพากษาคดีของศาลและการดำเนินงานของเจ้าหน้าที่ในกระบวนการพิจารณาคดี การบังคับคดี และการวางทรัพย์ (5) การพิจารณาวินิจฉัยเรื่องร้องทุกข์และการสั่งการตามกฎหมาย หมายความว่าด้วยคณะกรรมการกฤษฎีกา (6) การดำเนินงานเกี่ยวกับนโยบายการต่างประเทศ (7) การดำเนินงานเกี่ยวกับราชการทหารหรือเจ้าหน้าที่ซึ่งปฏิบัติหน้าที่ทางยุทธการร่วมกับทหารในการป้องกันและรักษาความมั่นคงของราชอาณาจักรจากภัยคุกคามทั้งภายนอกและภายในประเทศ (8) การดำเนินงานตามกระบวนการยุติธรรมทางอาญา (9) การดำเนินกิจการขององค์การทางศาสนา การยกเว้นมิให้นำบทบัญญัติแห่งพระราชบัญญัตินี้มาใช้บังคับแก่การดำเนินกิจการใดหรือกับหน่วยงานใดนอกจากที่กำหนดไว้ในวรรคหนึ่ง ให้ตราเป็นพระราชกฤษฎีกาตามข้อเสนอของคณะกรรมการวิธีปฏิบัติราชการทางปกครอง
4	ตอบ ข. การออกกฎ “คำสั่งทางปกครอง” หมายความว่า (1) การใช้อำนาจตามกฎหมายของเจ้าหน้าที่ที่มีผลเป็นการสร้างนิติสัมพันธ์ขึ้น ระหว่างบุคคลในอันที่จะก่อ เปลี่ยนแปลง โอน สงวน ระงับ หรือมีผลกระทบต่อสถานภาพของสิทธิ หรือหน้าที่ของบุคคล ไม่ว่าจะเป็นการถาวรหรือชั่วคราว เช่น การสั่งการ การอนุญาต การอนุมัติ การวินิจฉัยอุทธรณ์ การรับรอง และการรับจดทะเบียน แต่ไม่หมายความรวมถึงการออกกฎ
5	ตอบ ข. เลขาธิการคณะกรรมการข้าราชการครูและบุคลากรทางการศึกษา มาตรา 7 ให้มีคณะกรรมการคณะหนึ่งเรียกว่า “คณะกรรมการวิธีปฏิบัติราชการ ทางปกครอง” ประกอบด้วยประธานกรรมการคนหนึ่ง ปลัดสำนักนายกรัฐมนตรี ปลัดกระทรวง

ส่วนที่ 7 บทเบ็ดเตล็ด

ข้อ 28 หนังสือที่ต้องปฏิบัติให้เร็วกว่าปกติ เป็นหนังสือที่ต้องจัดส่งและดำเนินการทางสารบรรณด้วยความรวดเร็วเป็นพิเศษ แบ่งเป็น 3 ประเภท คือ

- >> **ด่วนที่สุด** ให้เจ้าหน้าที่ปฏิบัติในทันทีที่ได้รับหนังสือนั้น
- >> **ด่วนมาก** ให้เจ้าหน้าที่ปฏิบัติโดยเร็ว
- >> **ด่วน** ให้เจ้าหน้าที่ปฏิบัติเร็วกว่าปกติ เท่าที่จะทำได้

ให้ระบุชั้นความเร็วด้วยตัวอักษรสีแดง ขนาดไม่เล็กกว่าตัวพิมพ์โป่ง 32 พอยท์ให้เห็นได้ชัดเจนหนังสือและบนซองตามที่กำหนด

ข้อ 29 การติดต่อราชการให้ดำเนินการด้วยระบบสารบรรณอิเล็กทรอนิกส์เป็นหลัก เว้นแต่ กรณีที่เป็นข้อมูลข่าวสารลับชั้นลับที่สุดตามระเบียบว่าด้วยการรักษาความลับของทางราชการ หรือเป็นสิ่งที่เป็นการรักษาความลับของทางราชการชั้นลับที่สุดตามระเบียบสำนักนายกรัฐมนตรีว่าด้วยการรักษาความปลอดภัยแห่งชาติ หรือมีเหตุจำเป็นอื่นใดที่ไม่สามารถดำเนินการด้วยระบบสารบรรณอิเล็กทรอนิกส์ได้

ข้อ 30 หนังสือที่จัดทำขึ้นโดยปกติให้มี >> สำเนาฉบับเก็บไว้ที่ต้นเรื่อง 1 ฉบับ และให้มีสำเนาเก็บไว้ที่หน่วยงานสารบรรณกลาง 1 ฉบับ

สำเนาฉบับให้ผู้ลงชื่อลงลายมือชื่อ หรือลายมือชื่อย่อ และให้ผู้ร่าง ผู้พิมพ์ และผู้ตรวจลงลายมือชื่อหรือลายมือชื่อย่อไว้ที่ข้างท้ายขอบล่างด้านขวาของหนังสือ

ข้อ 31 หนังสือที่เจ้าของหนังสือเห็นว่ามีส่วนราชการอื่นที่เกี่ยวข้องควรได้รับทราบด้วย โดยปกติให้ส่งสำเนาไปให้ทราบโดยทำเป็นหนังสือประทับตรา

“สำเนาหนังสือตามวรรคหนึ่งให้มีคำรับรองว่า สำเนาถูกต้อง โดยให้ข้าราชการพลเรือนหรือพนักงานส่วนท้องถิ่นประเภทวิชาการ ระดับปฏิบัติการ หรือประเภททั่วไป ระดับชำนาญงาน ขึ้นไปหรือเจ้าหน้าที่ของรัฐอื่นที่เทียบเท่า หรือพนักงานราชการ ซึ่งเป็นเจ้าของเรื่องที่ทำสำเนาหนังสือ นั้น ลงลายมือชื่อรับรอง พร้อมทั้งลงชื่อตัวบรรจง ตำแหน่ง และวัน เดือน ปีที่รับรอง ไว้ที่ขอบล่างของหนังสือ”

ข้อ 32 หนังสือเวียน คือ หนังสือที่มีถึงผู้รับเป็นจำนวนมาก มีใจความอย่างเดียวกัน ให้เพิ่มรหัสตัวพยัญชนะ ว หน้าเลขทะเบียนหนังสือส่ง ซึ่งกำหนดเป็นเลขที่หนังสือเวียนโดยเฉพาะ เริ่มตั้งแต่เลข 1 เรียงเป็นลำดับไปจนถึงสิ้นปีปฏิทิน หรือใช้เลขที่ของหนังสือทั่วไปตามแบบหนังสือภายนอกอย่างหนึ่งอย่างใด

ข้อ 34 หนังสือภาษาต่างประเทศ >> ให้ใช้กระดาษตราครุฑ

สรุปลำดับสาระสำคัญของระเบียบสำนักนายกรัฐมนตรีว่าด้วยงานสารบรรณ พ.ศ. 2526 และที่แก้ไขเพิ่มเติมถึง
(ฉบับที่ 4) พ.ศ. 2564

บังคับตั้งแต่ >> 1 มิถุนายน 2526

แก้ไขเพิ่มเติม (ฉบับที่ 4) พ.ศ.2564 ให้ใช้บังคับ >> ตั้งแต่วันถัดจากวันประกาศในราชกิจจานุเบกษาเป็นต้นไป (ข้อ 2)

ข้อ 6

“งานสารบรรณ” หมายความว่า งานที่เกี่ยวกับการบริหารงานเอกสาร เริ่มตั้งแต่ >>การจัดทำ >> การรับ >>การส่ง >>การเก็บรักษา >>การยืม >>จนถึงการทำลาย

“หนังสือ” หมายความว่า หนังสือราชการ

“อิเล็กทรอนิกส์” หมายความว่า การประยุกต์ใช้วิธีการทางอิเล็กทรอนิกส์ พหุคูณแม่เหล็กไฟฟ้าหรือวิธีอื่นใดในลักษณะคล้ายกัน และให้หมายความรวมถึงการประยุกต์ใช้วิธีการทางแสงวิธีการ ทางแม่เหล็ก หรืออุปกรณ์ที่เกี่ยวข้องกับการประยุกต์ใช้วิธีต่าง ๆ เช่นว่านั้น

“ระบบสารบรรณอิเล็กทรอนิกส์” หมายความว่า การรับส่งและเก็บรักษาข้อมูลข่าวสาร หรือหนังสือผ่านระบบสื่อสารด้วยวิธีการทางอิเล็กทรอนิกส์ โดยรวมถึงการรับส่งโดยใช้ประโยชน์อิเล็กทรอนิกส์ของส่วนราชการหรือที่ส่วนราชการจัดให้แก่เจ้าหน้าที่ และระบบสื่อสารทางอิเล็กทรอนิกส์อื่นใด ตามที่หัวหน้าส่วนราชการกำหนดด้วย”

“หนังสืออิเล็กทรอนิกส์” หมายความว่า หนังสือราชการที่จัดทำและได้รับ ส่ง หรือ เก็บรักษาด้วยระบบสารบรรณอิเล็กทรอนิกส์

“ส่วนราชการ” หมายความว่า กระทรวง ทบวง กรม สำนักงาน หรือหน่วยงานอื่นใดของรัฐ ทั้งในราชการบริหารส่วนกลาง ราชการบริหารส่วนภูมิภาค ราชการบริหารส่วนท้องถิ่น หรือในต่างประเทศ และให้หมายความรวมถึงคณะกรรมการด้วย

ข้อ 8 >> ผู้รักษาการตามระเบียบนี้ คือ ปลัดสำนักนายกรัฐมนตรี

หมวด 1 ชนิดของหนังสือ

ข้อ 9 หนังสือราชการ คือ เอกสารที่เป็นหลักฐานในราชการ ได้แก่

9.1 หนังสือที่มีไปมาระหว่างส่วนราชการ

9.2 หนังสือที่ส่วนราชการมีไปถึงหน่วยงานอื่นใดซึ่งมิใช่ส่วนราชการ หรือที่มีไปถึงบุคคลภายนอก

9.3 หนังสือที่หน่วยงานอื่นใดซึ่งมิใช่ส่วนราชการ หรือบุคคลภายนอกมีมาถึงส่วนราชการ

9.4 เอกสารที่ทางราชการจัดทำขึ้นเพื่อเป็นหลักฐานในราชการ

9.5 เอกสารที่ทางราชการจัดทำขึ้นตามกฎหมาย ระเบียบ หรือข้อบังคับ

มาตรา 5 ให้รัฐมนตรีว่าการกระทรวงสาธารณสุขรักษาการตามพระราชบัญญัตินี้ และให้มีอำนาจแต่งตั้งเจ้าพนักงานสาธารณสุข กับออกกฎกระทรวงกำหนดค่าธรรมเนียมหรือยกเว้นค่าธรรมเนียม และกำหนดกิจการอื่นเพื่อปฏิบัติการตามพระราชบัญญัตินี้

กฎกระทรวงนั้น เมื่อได้ประกาศในราชกิจจานุเบกษาแล้วให้ใช้บังคับได้

หมวด 1 บททั่วไป

มาตรา 6 เพื่อประโยชน์ในการปฏิบัติการให้เป็นไปตามพระราชบัญญัตินี้ให้รัฐมนตรีโดยคำแนะนำของคณะกรรมการมีอำนาจออกกฎกระทรวงดังต่อไปนี้

(1) กำหนดหลักเกณฑ์ วิธีการ และมาตรการในการควบคุมหรือกำกับดูแลสำหรับกิจการหรือการดำเนินการในเรื่องต่าง ๆ ตามพระราชบัญญัตินี้

(2) กำหนดมาตรฐานสภาวะความเป็นอยู่ที่เหมาะสมกับการดำรงชีพของประชาชน และวิธีดำเนินการเพื่อตรวจสอบควบคุมหรือกำกับดูแล หรือแก้ไขสิ่งที่จะมีผลกระทบต่อสภาวะความเป็นอยู่ที่เหมาะสมกับการดำรงชีพของประชาชน

กฎกระทรวงตามวรรคหนึ่งจะกำหนดให้ใช้บังคับเป็นการทั่วไปทุกท้องถิ่นหรือให้ใช้บังคับเฉพาะท้องถิ่นใดท้องถิ่นหนึ่งก็ได้ และในกรณีที่กฎกระทรวงดังกล่าวจะสมควรกำหนดให้เรื่องที่เป็นรายละเอียดทางด้านเทคนิควิชาการหรือเป็นเรื่องที่ต้องมีการเปลี่ยนแปลงรวดเร็วตามสภาพสังคมให้เป็นไปตามหลักเกณฑ์ที่รัฐมนตรีประกาศกำหนดโดยคำแนะนำของคณะกรรมการและประกาศในราชกิจจานุเบกษา [6]

มาตรา 7 เมื่อมีกฎกระทรวงที่ออกตามมาตรา 6 ใช้บังคับในท้องถิ่นใดให้ราชการส่วนท้องถิ่นหรือเจ้าพนักงานท้องถิ่นซึ่งมีกิจการหรือการดำเนินการตามกฎกระทรวงดังกล่าวอยู่ในเขตอำนาจของท้องถิ่นนั้นดำเนินการให้เป็นไปตามข้อกำหนดในกฎกระทรวง ในกรณีนี้ หากมีกรณีจำเป็นให้ราชการส่วนท้องถิ่นออกข้อบัญญัติท้องถิ่น หรือแก้ไขปรับปรุงข้อบัญญัติท้องถิ่นที่ใช้บังคับอยู่ก่อนมีกฎกระทรวงที่ออกตามมาตรา 6 เพื่อกำหนดรายละเอียดการดำเนินการในเขตท้องถิ่นนั้นให้เป็นไปตามกฎกระทรวงดังกล่าวได้

ข้อบัญญัติท้องถิ่นใดถ้าขัดหรือแย้งกับกฎกระทรวงที่ออกตามมาตรา 6 ให้บังคับตามกฎกระทรวงนั้น ทั้งนี้ เว้นแต่ในกรณีที่มีความจำเป็นหรือมีเหตุผลเป็นพิเศษเฉพาะท้องถิ่น ราชการส่วนท้องถิ่นอาจออกข้อบัญญัติท้องถิ่นในเรื่องใดขัดหรือแย้งกับที่กำหนดในกฎกระทรวงที่ออกตามมาตรา 6 ได้เมื่อได้รับความเห็นชอบจากคณะกรรมการและได้รับอนุมัติจากรัฐมนตรี

[คำว่า “ข้อบัญญัติท้องถิ่น” แก้ไขเพิ่มเติมโดยมาตรา 4 แห่งพระราชบัญญัติการสาธารณสุข (ฉบับที่ 3) พ.ศ. 2560]

มาตรา 8 ในกรณีที่เกิดหรือมีเหตุอันควรสงสัยว่าจะเกิดความเสียหายอย่างร้ายแรงต่อสภาวะความเป็นอยู่ที่เหมาะสมกับการดำรงชีพของประชาชนซึ่งจำเป็นต้องมีการแก้ไขโดยเร่งด่วน ให้อธิบดีกรมอนามัยมีอำนาจออกคำสั่งให้เจ้าของวัตถุหรือบุคคลซึ่งเกี่ยวข้องกับภารกิจให้เกิดหรืออาจเกิดความ

	การรับ การส่ง การเก็บรักษา การยืม จนถึงการทำลาย
31.	<p>ตอบ ก. หนังสือภายนอก</p> <p>ข้อ 11 หนังสือภายนอก คือ หนังสือติดต่อราชการที่เป็นแบบพิธีโดยใช้กระดาษตราครุฑ เป็นหนังสือติดต่อระหว่างส่วนราชการ หรือส่วนราชการมีถึงหน่วยงานอื่นใดซึ่งมิใช่ส่วนราชการ หรือที่มีถึงบุคคลภายนอก</p>
32.	<p>ตอบ ค. กระดาษตราครุฑ</p> <p>ข้อ 14 หนังสือประทับตรา ใช้กระดาษตราครุฑ</p>
33.	<p>ตอบ ข. 3 ชนิด</p> <p>ข้อ 15 หนังสือสั่งการ ให้ใช้ตามแบบที่กำหนดไว้ในระเบียบนี้ เว้นแต่จะมีกฎหมายกำหนดแบบไว้ โดยเฉพาะหนังสือสั่งการมี 3 ชนิด ได้แก่ คำสั่ง ระเบียบ และข้อบังคับ</p>
34.	<p>ตอบ ก. คำสั่ง ระเบียบ ข้อบังคับ</p> <p>ข้อ 15 หนังสือสั่งการ ให้ใช้ตามแบบที่กำหนดไว้ในระเบียบนี้ เว้นแต่จะมีกฎหมายกำหนดแบบไว้ โดยเฉพาะหนังสือสั่งการมี 3 ชนิด ได้แก่ คำสั่ง ระเบียบ และข้อบังคับ</p>
35.	<p>ตอบ ค. ประกาศ แลกการณื ข่าว</p> <p>ข้อ 19 หนังสือประชาสัมพันธ์ ให้ใช้ตามแบบที่กำหนดไว้ในระเบียบนี้ เว้นแต่จะมีกฎหมายกำหนดแบบไว้โดยเฉพาะหนังสือประชาสัมพันธ์มี 3 ชนิด ได้แก่ ประกาศ แลกการณื และข่าว</p>
36.	<p>ตอบ ข. 4 ชนิด</p> <p>ข้อ 23 หนังสือที่เจ้าหน้าที่ทำขึ้นหรือรับไว้เป็นหลักฐานในราชการ คือ หนังสือที่ทางราชการทำขึ้น นอกจากที่กล่าวมาแล้วข้างต้น หรือหนังสือที่หน่วยงานอื่นใดซึ่งมิใช่ส่วนราชการ หรือบุคคลภายนอกมีมาถึงส่วนราชการ และส่วนราชการรับไว้เป็นหลักฐานของทางราชการ มี 4 ชนิด คือหนังสือรับรอง รายงานการประชุม บันทึก และหนังสืออื่น</p>
37.	<p>ตอบ ค. กระดาษตราครุฑ</p> <p>ข้อ 17 ระเบียบ คือ บรรดาข้อความที่ผู้มีอำนาจหน้าที่ได้วางไว้ โดยจะอาศัยอำนาจของกฎหมายหรือไม่ก็ได้ เพื่อถือเป็นหลักปฏิบัติงานเป็นการประจำ ใช้กระดาษตราครุฑ ...</p>
38.	<p>ตอบ ง. ขนาดเอ 8</p> <p>ข้อ 74 มาตรฐานกระดาษและซอง</p> <p>74.2 มาตรฐานซอง โดยปกติให้ใช้กระดาษสีขาหรือสีน้ำตาล น้ำหนัก 80 กรัม ต่อตารางเมตร เว้นแต่ซองขนาด ซี 4 ให้ใช้กระดาษน้ำหนัก 120 กรัมต่อตารางเมตร มี 4 ขนาด คือ</p> <p>74.2.1 ขนาดซี 4 หมายความว่า ขนาด 229 มิลลิเมตร × 324 มิลลิเมตร</p> <p>74.2.2 ขนาดซี 5 หมายความว่า ขนาด 162 มิลลิเมตร × 229 มิลลิเมตร</p> <p>74.2.3 ขนาดซี 6 หมายความว่า ขนาด 114 มิลลิเมตร × 162 มิลลิเมตร</p> <p>74.2.4 ขนาดดีแอล หมายความว่า ขนาด 110 มิลลิเมตร × 220 มิลลิเมตร</p>

มาตรา 66/1^[24] ให้มีคณะกรรมการพิจารณาอุทธรณ์ ประกอบด้วย

(1) อธิบดีกรมอนามัย เป็นประธานกรรมการ

(2) ผู้แทนกรมควบคุมมลพิษ ผู้แทนกรมปศุสัตว์ ผู้แทนกรมโยธาธิการและผังเมือง ผู้แทนกรมโรงงานอุตสาหกรรม ผู้แทนกรมส่งเสริมการปกครองท้องถิ่น และผู้แทนสำนักงานอัยการสูงสุด เป็นกรรมการ

(3) กรรมการผู้ทรงคุณวุฒิ ซึ่งรัฐมนตรีแต่งตั้งโดยคำแนะนำของคณะกรรมการจากผู้มีความรู้ความสามารถ หรือประสบการณ์ในด้านการสาธารณสุขและการอนามัยสิ่งแวดล้อมอีกไม่เกินสามคน เป็นกรรมการ ในจำนวนนี้ให้มีผู้ทรงคุณวุฒิจากภาคเอกชนอย่างน้อยหนึ่งคน

ให้รองอธิบดีกรมอนามัยซึ่งอธิบดีกรมอนามัยมอบหมายเป็นกรรมการและเลขานุการ และให้อธิบดีกรมอนามัยแต่งตั้งข้าราชการในสังกัดกรมอนามัยจำนวนสองคนเป็นผู้ช่วยเลขานุการ

การแต่งตั้ง วาระการดำรงตำแหน่ง และการพ้นจากตำแหน่งของกรรมการผู้ทรงคุณวุฒิตามวรรคหนึ่ง (3) ให้เป็นไปตามหลักเกณฑ์ วิธีการ และเงื่อนไขที่คณะกรรมการกำหนดโดยประกาศในราชกิจจานุเบกษา

มาตรา 66/2^[25] ให้คณะกรรมการพิจารณาอุทธรณ์มีอำนาจหน้าที่ ดังต่อไปนี้

(1) พิจารณาวินิจฉัยอุทธรณ์คำสั่งตามมาตรา 66

(2) มีหนังสือเรียกบุคคลที่เกี่ยวข้องมาให้ถ้อยคำ หรือส่งให้บุคคลดังกล่าวส่งเอกสารหรือหลักฐานอื่นที่เกี่ยวข้อง เพื่อประกอบการพิจารณาวินิจฉัยอุทธรณ์

(3) สอบถามข้อเท็จจริงหรือกระทำการใด ๆ เท่าที่จำเป็น เพื่อประกอบการพิจารณาวินิจฉัยอุทธรณ์

มาตรา 66/3^[26] การประชุมคณะกรรมการพิจารณาอุทธรณ์ตามมาตรา 66/1 และการแต่งตั้ง และการประชุมคณะอนุกรรมการพิจารณาอุทธรณ์ ให้นำมาตรา 15 และมาตรา 16 มาใช้บังคับโดยอนุโลม

มาตรา 67^[27] ให้คณะกรรมการพิจารณาอุทธรณ์พิจารณาวินิจฉัยอุทธรณ์ให้เสร็จสิ้นภายในเก้าสิบวันนับแต่วันที่ได้รับอุทธรณ์ แล้วแจ้งคำวินิจฉัยพร้อมด้วยเหตุผลเป็นหนังสือไปยังผู้อุทธรณ์ และเจ้าพนักงานท้องถิ่นหรือเจ้าพนักงานสาธารณสุข แล้วแต่กรณีคำวินิจฉัยของคณะกรรมการพิจารณาอุทธรณ์ ให้เป็นที่สุด

หมวด 15 บทกำหนดโทษ

มาตรา 68^[28] ผู้ใดฝ่าฝืนกฎกระทรวงซึ่งออกตามมาตรา 6 ต้องระวางโทษปรับไม่เกินห้าหมื่นบาท

มาตรา 68/1^[29] ผู้ใดฝ่าฝืนกฎกระทรวงซึ่งออกตามมาตรา 6 ในกรณีที่เกี่ยวข้องกับมูลฝอยติดเชื้อหรือมูลฝอยที่เป็นพิษหรืออันตรายจากชุมชน ต้องระวางโทษจำคุกไม่เกินหกเดือน หรือปรับไม่เกินห้าหมื่นบาท หรือทั้งจำทั้งปรับ

แนวข้อสอบพระราชบัญญัติการสาธารณสุข พ.ศ. 2535 แก้ไขเพิ่มเติม (ฉบับที่ 3) พ.ศ. 2560

1. พระราชบัญญัติการสาธารณสุข พ.ศ.2535 ให้ใช้บังคับตั้งแต่วันที่ใด
 - ก. วันประกาศในราชกิจจานุเบกษาเป็นต้นไป
 - ข. วันถัดจากวันประกาศในราชกิจจานุเบกษาเป็นต้นไป
 - ค. เมื่อพ้นกำหนด 90 วันนับตั้งแต่วันประกาศในราชกิจจานุเบกษาเป็นต้นไป
 - ง. เมื่อพ้นกำหนด 120 วันนับตั้งแต่วันประกาศในราชกิจจานุเบกษาเป็นต้นไป
2. “ราชการส่วนท้องถิ่น” หมายความว่าถึงข้อใด

ก. องค์การบริหารส่วนจังหวัด	ข. เทศบาล
ค. เมืองพัทยา	ง. ถูกทุกข้อ
3. บุคคลใดเป็นผู้รักษาการตามพระราชบัญญัตินี้

ก. นายกรัฐมนตรี	ข. รัฐมนตรีว่าการกระทรวงการสาธารณสุข
ค. ปลัดกระทรวงสาธารณสุข	ง. รัฐมนตรีว่าการกระทรวงมหาดไทย
4. ใครมีอำนาจแต่งตั้งเจ้าพนักงานสาธารณสุข กับออกกฎกระทรวงกำหนดค่าธรรมเนียมหรือยกเว้นค่าธรรมเนียม ตามพระราชบัญญัตินี้

ก. นายกรัฐมนตรี	ข. รัฐมนตรีว่าการกระทรวงการสาธารณสุข
ค. ปลัดกระทรวงสาธารณสุข	ง. รัฐมนตรีว่าการกระทรวงมหาดไทย
5. ในกรณีที่เกิดหรือมีเหตุอันควรสงสัยว่าจะเกิดความเสียหายอย่างร้ายแรงต่อสภาวะความเป็นอยู่ที่เหมาะสมกับการดำรงชีพของประชาชนซึ่งจำเป็นต้องมีการแก้ไขโดยเร่งด่วน ใครมีอำนาจออกคำสั่งให้เจ้าของวัตถุระงับการกระทำเพื่อแก้ไขหรือป้องกันความเสียหาย

ก. นายกรัฐมนตรี	ข. รัฐมนตรีว่าการกระทรวงการสาธารณสุข
ค. อธิบดีกรมอนามัย	ง. ปลัดกระทรวงสาธารณสุข
6. ใครเป็นประธานกรรมการในคณะกรรมการสาธารณสุข

ก. รัฐมนตรีว่าการกระทรวงการสาธารณสุข	ข. ปลัดกระทรวงสาธารณสุข
ค. อธิบดีกรมอนามัย	ง. อธิบดีกรมควบคุมมลพิษ
7. ผู้ทรงคุณวุฒิในคณะกรรมการสาธารณสุขมีจำนวนกี่คน

ก. ไม่เกิน 4 คน	ข. ตั้งแต่ 4 คนขึ้นไป
ค. ไม่เกิน 5 คน	ง. ตั้งแต่ 5 คนขึ้นไป
8. ผู้ทรงคุณวุฒิในคณะกรรมการสาธารณสุขแต่งตั้งจากผู้มีความรู้ ความสามารถ หรือประสบการณ์ในด้านใด

ก. ด้านกฎหมายสาธารณสุข	ข. ด้านการอนามัยสิ่งแวดล้อม
ค. ด้านการคุ้มครองผู้บริโภค	ง. ถูกทุกข้อ

	<p>กรมโยธาธิการและผังเมือง อธิบดีกรมโรงงานอุตสาหกรรม อธิบดีกรมวิชาการเกษตร อธิบดีกรมวิทยาศาสตร์การแพทย์ อธิบดีกรมส่งเสริมการปกครองท้องถิ่น อธิบดีกรมสวัสดิการและคุ้มครองแรงงาน เลขาธิการคณะกรรมการอาหารและยา เลขาธิการสำนักงานนโยบายและแผนทรัพยากรธรรมชาติและสิ่งแวดล้อม ปลัดกรุงเทพมหานคร นายกษมาคมสันนิบาตเทศบาลแห่งประเทศไทย นายกษมาคมองค์การบริหารส่วนจังหวัดแห่งประเทศไทย นายกษมาคมองค์การบริหารส่วนตำบลแห่งประเทศไทยและผู้ทรงคุณวุฒิอีกไม่เกินสี่คน ซึ่งรัฐมนตรีแต่งตั้งจากผู้มีความรู้ความสามารถหรือประสบการณ์ในด้านกฎหมายสาธารณสุข การอนามัยสิ่งแวดล้อม และการคุ้มครองผู้บริโภค เป็นกรรมการให้อธิบดีกรมอนามัยเป็นกรรมการและเลขานุการ</p>
10.	<p>ตอบ ก. คราวละ 2 ปี อาจได้รับแต่งตั้งได้อีก</p> <p>มาตรา 12 กรรมการผู้ทรงคุณวุฒิมีวาระอยู่ในตำแหน่งคราวละสองปี กรรมการซึ่งพ้นจากตำแหน่งอาจได้รับแต่งตั้งได้อีกได้</p>
11.	<p>ตอบ ข. ปลัดกรุงเทพมหานคร</p> <p>มาตรา 17/2^[13] ให้มีคณะกรรมการสาธารณสุขกรุงเทพมหานคร ประกอบด้วย</p> <p>(1) ปลัดกรุงเทพมหานคร เป็นประธานกรรมการ</p>
12.	<p>ตอบ ก. ผู้ว่าราชการจังหวัด</p> <p>มาตรา 17/1^[12] ให้มีคณะกรรมการสาธารณสุขจังหวัด ประกอบด้วย</p> <p>(1) ผู้ว่าราชการจังหวัด เป็นประธานกรรมการ</p>
13.	<p>ตอบ ก. ไม่เกิน 2 คน</p> <p>มาตรา 17/1^[12] ให้มีคณะกรรมการสาธารณสุขจังหวัด ประกอบด้วย</p> <p>(1) ผู้ว่าราชการจังหวัด เป็นประธานกรรมการ</p> <p>(2) อัยการจังหวัด ปลัดจังหวัด เกษตรจังหวัด ผู้บังคับการตำรวจจังหวัด ผู้อำนวยการสำนักงานทรัพยากรธรรมชาติและสิ่งแวดล้อมจังหวัด ท้องถิ่นจังหวัด ปศุสัตว์จังหวัด โยธาธิการและผังเมืองจังหวัด สวัสดิการและคุ้มครองแรงงานจังหวัด อุตสาหกรรมจังหวัด และนายกองค์การบริหารส่วนจังหวัด เป็นกรรมการ</p> <p>(3) นายกเทศมนตรี จำนวนหนึ่งคน และนายกองค์การบริหารส่วนตำบล จำนวนหนึ่งคน ซึ่งผู้ว่าราชการจังหวัดแต่งตั้ง เป็นกรรมการ และในกรณีที่จังหวัดใดมีองค์กรปกครองส่วนท้องถิ่นรูปแบบพิเศษหรือองค์กรปกครองส่วนท้องถิ่นอื่นที่มีกฎหมายจัดตั้งขึ้น ให้ผู้ว่าราชการจังหวัดแต่งตั้งผู้บริหารองค์กรปกครองส่วนท้องถิ่นนั้นเป็นกรรมการด้วย</p> <p>(4) กรรมการผู้ทรงคุณวุฒิ ซึ่งประธานกรรมการแต่งตั้งจากผู้มีความรู้ความสามารถ หรือประสบการณ์ในการสาธารณสุขและการอนามัยสิ่งแวดล้อม จำนวนไม่เกินสี่คน และผู้แทนภาคประชาชนซึ่งประธานกรรมการแต่งตั้ง จำนวนไม่เกินสองคน เป็นกรรมการ</p> <p>ให้นายแพทย์สาธารณสุขจังหวัด เป็นกรรมการและเลขานุการ และให้นายแพทย์สาธารณสุขจังหวัดแต่งตั้งข้าราชการในสังกัดสำนักงานสาธารณสุขจังหวัดซึ่งรับผิดชอบงานด้านกฎหมายและการอนามัยสิ่งแวดล้อม ด้านละหนึ่งคน เป็นผู้ช่วยเลขานุการ</p>

มาตรา 35 สัตต^[56] ในกรณีที่ผู้ประกอบการซื้อขายสินค้าหรือให้บริการโดยให้คำมั่นว่าจะทำสัญญารับประกันให้ไว้แก่ผู้บริโภค สัญญาดังกล่าวต้องทำเป็นหนังสือลงลายมือชื่อของผู้ประกอบการหรือผู้แทน และต้องส่งมอบสัญญานั้นแก่ผู้บริโภคพร้อมกับการส่งมอบสินค้าหรือให้บริการ

ถ้าสัญญาตามวรรคหนึ่งทำเป็นภาษาต่างประเทศต้องมีคำแปลภาษาไทยกำกับไว้ด้วย

มาตรา 35 อัญฐ^[57] ผู้ประกอบการที่มีหน้าที่ส่งมอบสัญญาที่มีข้อสัญญาหรือมีข้อสัญญาและแบบถูกต้องตามมาตรา 35 ทวิ หรือส่งมอบหลักฐานการรับเงินที่มีรายการและข้อความถูกต้องตามมาตรา 35 เบญจ ให้แก่ผู้บริโภคภายในระยะเวลาที่เป็นทางปฏิบัติตามปกติสำหรับการประกอบธุรกิจประเภทนั้น ๆ หรือภายในระยะเวลาที่คณะกรรมการว่าด้วยสัญญากำหนด โดยประกาศในราชกิจจานุเบกษาสุดแต่ระยะเวลาใดจะถึงก่อน

มาตรา 35 นว^[58] ผู้ประกอบการผู้ใดสงสัยว่าแบบสัญญาหรือแบบหลักฐานการรับเงินของตนจะเป็นการฝ่าฝืนหรือไม่เป็นไปตามพระราชบัญญัตินี้ ผู้ประกอบการผู้นั้นอาจขอให้คณะกรรมการว่าด้วยสัญญาให้ความเห็นในแบบสัญญาหรือแบบหลักฐานการรับเงินนั้นก่อนได้ ในกรณีนี้ให้นำมาตรา 29 มาใช้บังคับโดยอนุโลม

ส่วนที่ 3 การคุ้มครองผู้บริโภคโดยประการอื่น

มาตรา 36^[59] (ยกเลิก)

มาตรา 37^[60] (ยกเลิก)

มาตรา 38^[61] (ยกเลิก)

มาตรา 39 ในกรณีที่คณะกรรมการเห็นสมควรเข้าดำเนินคดีเกี่ยวกับการละเมิดสิทธิของผู้บริโภค หรือเมื่อได้รับคำร้องจากผู้บริโภคที่ถูกละเมิดสิทธิ ซึ่งคณะกรรมการเห็นว่าการดำเนินคดีนั้นจะเป็นประโยชน์แก่ผู้บริโภคเป็นส่วนรวม คณะกรรมการมีอำนาจแต่งตั้งพนักงานอัยการโดยความเห็นชอบของอธิบดีกรมอัยการ หรือข้าราชการในสำนักงานคณะกรรมการคุ้มครองผู้บริโภคซึ่งมีคุณวุฒิไม่ต่ำกว่าปริญญาตรีทางนิติศาสตร์ เป็นเจ้าหน้าที่คุ้มครองผู้บริโภคเพื่อให้มีหน้าที่ดำเนินคดีแพ่งและคดีอาญาแก่ผู้กระทำการละเมิดสิทธิของผู้บริโภคในศาล และเมื่อคณะกรรมการได้แจ้งไปยังกระทรวงยุติธรรมเพื่อแจ้งให้ศาลทราบแล้ว ให้เจ้าหน้าที่คุ้มครองผู้บริโภคมีอำนาจดำเนินคดีตามที่คณะกรรมการมอบหมายได้

ในการดำเนินคดีในศาล ให้เจ้าหน้าที่คุ้มครองผู้บริโภคมีอำนาจฟ้องเรียกทรัพย์สิน หรือค่าเสียหายให้แก่ผู้บริโภคที่ร้องขอได้ด้วย และในการนี้ให้ได้รับยกเว้นค่าฤชาธรรมเนียมทั้งปวง

มาตรา 39/1^[62] นอกจากคณะกรรมการมีอำนาจดำเนินคดีตามมาตรา 39 และกฎหมายว่าด้วยวิธีพิจารณาคดีผู้บริโภคแล้ว ให้เลขาธิการคณะกรรมการคุ้มครองผู้บริโภคมีอำนาจดำเนินคดีเกี่ยวกับการละเมิดสิทธิของผู้บริโภคแทนผู้บริโภคได้ด้วย โดยมีอำนาจแต่งตั้งข้าราชการในสำนักงาน

	<p>(ข) สถานที่ผลิตหรือสถานที่ประกอบธุรกิจนำเข้า แล้วแต่กรณี</p> <p>(ค) ระบุข้อความที่แสดงให้เห็นว่าสินค้านั้นคืออะไร ในกรณีที่เป็นสินค้านำเข้าให้ระบุชื่อประเทศที่ผลิตด้วย</p> <p>(3) ต้องระบุข้อความอันจำเป็น ได้แก่ ราคา ปริมาณ วิธีใช้ ข้อแนะนำ คำเตือน วัน เดือน ปีที่หมดอายุในกรณีเป็นสินค้าที่หมดอายุได้ หรือกรณีอื่น เพื่อคุ้มครองสิทธิของผู้บริโภค ทั้งนี้ ตามหลักเกณฑ์และเงื่อนไขที่คณะกรรมการว่าด้วยฉลากกำหนดโดยประกาศในราชกิจจานุเบกษา</p> <p>ให้ผู้ประกอบธุรกิจซึ่งเป็นผู้ผลิตเพื่อขายหรือผู้ส่งหรือผู้นำเข้ามาในราชอาณาจักร เพื่อขายซึ่งสินค้าที่ควบคุมฉลาก แล้วแต่กรณี เป็นผู้จัดทำฉลากก่อนขายและฉลากนั้นต้องมีข้อความดังกล่าวในวรรคหนึ่ง ในกรณีนี้ ข้อความตามวรรคหนึ่ง (2) และ (3) ต้องจัดทำตามหลักเกณฑ์และวิธีการที่คณะกรรมการว่าด้วยฉลากกำหนด โดยประกาศในราชกิจจานุเบกษา</p>
<p>13</p>	<p>ตอบ ค. สินค้าที่ก่อหรืออาจก่อให้เกิดอันตรายต่อชีวิต</p> <p>มาตรา 3 ในพระราชบัญญัตินี้</p> <p>“สินค้าที่เป็นอันตราย” หมายความว่า สินค้าที่ก่อหรืออาจก่อให้เกิดอันตรายต่อชีวิต ร่างกายสุขภาพ อนามัย จิตใจ หรือทรัพย์สิน ทั้งนี้ ไม่รวมถึงสินค้าที่มีกฎหมายอื่นบัญญัติเรื่องนั้นไว้ โดยเฉพาะแล้ว</p>
<p>14</p>	<p>ตอบ ง. ถูกทุกข้อ</p> <p>มาตรการเพื่อป้องกันหรือทำให้ความเสียหายต่ออันตรายอันเนื่องมาจากสินค้าหรือบริการหมดสิ้นไปให้ผู้ประกอบธุรกิจต้องจัดทำขึ้นนั้น ได้แก่</p> <p>(1) สอดส่องดูแลความปลอดภัยของสินค้าหรือบริการของตนตลอดระยะเวลาประกันของสินค้า หรือบริการนั้น พร้อมทั้งเก็บรักษาสถิติหรือรายงานที่เกี่ยวข้อง</p> <p>(2) มาตรการอันเหมาะสมกับสินค้าหรือบริการเพื่อให้ทราบได้ถึงความเสี่ยงต่ออันตรายที่อาจเกิดขึ้นตามสภาพของสินค้าหรือบริการเพื่อประโยชน์ในการป้องกันความเสี่ยงดังกล่าว</p> <p>(3) ช่องทางในการให้ข้อมูลแก่ผู้บริโภค และช่องทางการรับแจ้งข้อมูลจากผู้บริโภค การตรวจสอบและพิจารณาข้อมูลที่ได้รับแจ้งจากผู้บริโภค และการแจ้งผลการพิจารณาให้ผู้บริโภคทราบโดยไม่ชักช้าพร้อมทั้งจัดทำและเก็บรักษาบันทึกหรือรายงานเกี่ยวกับการรับแจ้งและผลการพิจารณาดังกล่าว</p> <p>(4) มาตรการในการติดตามสินค้าที่ได้จัดจำหน่ายไป ซึ่งรวมถึงการระบุชื่อและรายละเอียดของผู้ผลิต ผู้ส่งหรือผู้นำเข้ามาในราชอาณาจักร หรือผู้จัดจำหน่าย และเลขหมายประจำสินค้าไว้ที่ตัวสินค้าหรือบรรจุภัณฑ์</p> <p>(5) มาตรการในการติดตามบริการที่ได้ให้บริการไป ซึ่งรวมถึงการระบุชื่อและที่อยู่ของผู้รับบริการและรายละเอียดของการให้บริการ</p>
<p>15</p>	<p>ตอบ ง. ภายในเวลาที่คณะกรรมการว่าด้วยความปลอดภัยกำหนด</p> <p>มาตรา 29/8^[38] ในกรณีที่มีเหตุอันควรสงสัยว่าสินค้าหรือบริการใดอาจเป็นสินค้าหรือบริการที่เป็นอันตราย คณะกรรมการว่าด้วยความปลอดภัยอาจออกคำสั่งให้ผู้ประกอบธุรกิจดำเนินการทดสอบหรือพิสูจน์สินค้าหรือบริการนั้นได้ และให้ผู้ประกอบธุรกิจรายงานผลการ</p>

