

ท้องถิ่น68



นักสังคมสงเคราะห์ปฏิบัติการ
ภาค ก-ข-ค จบในเล่มเดียว

• ปรับปรุงใหม่ • สรุปสาระสำคัญ • ข้อสอบพร้อมเฉลยละเอียด

สารบัญ

	หน้า
วิชาคณิตศาสตร์ (การคิดวิเคราะห์และสรุปเหตุผล).....	1
แนวข้อสอบวิชาคณิตศาสตร์ (การคิดวิเคราะห์และสรุปเหตุผล)	17
เฉลยแนวข้อสอบวิชาคณิตศาสตร์ (การคิดวิเคราะห์และสรุปเหตุผล)	32
วิชาภาษาไทย	50
แนวข้อสอบวิชาภาษาไทย.....	63
เฉลยแนวข้อสอบวิชาภาษาไทย.....	79
วิชาภาษาอังกฤษ.....	87
แนวข้อสอบวิชาภาษาอังกฤษ.....	115
เฉลยแนวข้อสอบวิชาภาษาอังกฤษ.....	123
สรุปสาระสำคัญของรัฐธรรมนูญแห่งราชอาณาจักรไทย พ.ศ. 2560 และที่แก้ไขเพิ่มเติม (ฉบับที่ 1) พ.ศ. 2564.....	134
แนวข้อสอบรัฐธรรมนูญแห่งราชอาณาจักรไทย พ.ศ. 2560 และแก้ไขเพิ่มเติม (ฉบับที่ 1) พ.ศ.2564.	145
เฉลยข้อสอบรัฐธรรมนูญแห่งราชอาณาจักรไทย พ.ศ. 2560 และแก้ไขเพิ่มเติม (ฉบับที่ 1) พ.ศ.2564	152
สรุปสาระสำคัญของพระราชบัญญัติระเบียบบริหารราชการแผ่นดิน พ.ศ. 2534 และที่แก้ไขเพิ่มเติม (ฉบับที่ 8) พ.ศ. 2553.....	161
แนวข้อสอบพระราชบัญญัติระเบียบบริหารราชการแผ่นดิน พ.ศ. 2534 และที่แก้ไขเพิ่มเติมถึง (ฉบับที่ 8) พ.ศ. 2553	189
เฉลยแนวข้อสอบพระราชบัญญัติระเบียบบริหารราชการแผ่นดิน พ.ศ. 2534 และที่แก้ไขเพิ่มเติมถึง (ฉบับที่ 8) พ.ศ. 2553	197
สรุปสาระสำคัญของพระราชบัญญัติองค์การบริหารส่วนจังหวัด พ.ศ. 2540 และที่แก้ไขเพิ่มเติมถึง (ฉบับที่ 5) พ.ศ. 2562	207
แนวข้อสอบพระราชบัญญัติองค์การบริหารส่วนจังหวัด พ.ศ. 2540 และแก้ไขเพิ่มเติมถึง (ฉบับที่ 5) พ.ศ. 2562.....	219
เฉลยแนวข้อสอบพระราชบัญญัติองค์การบริหารส่วนจังหวัด พ.ศ. 2540 และแก้ไขเพิ่มเติมถึง (ฉบับที่ 5) พ.ศ. 2562	225
สรุปสาระสำคัญของพระราชบัญญัติเทศบาล พ.ศ. 2496 และที่แก้ไขเพิ่มเติมถึง (ฉบับที่ 14) พ.ศ. 2562)	232

แนวข้อสอบพระราชบัญญัติเทศบาล พ.ศ. 2496 และแก้ไขเพิ่มเติมถึง (ฉบับที่ 14) พ.ศ.2562	244
เฉลยแนวข้อสอบพระราชบัญญัติเทศบาล พ.ศ. 2496 และแก้ไขเพิ่มเติมถึง (ฉบับที่ 14) พ.ศ.2562...	250
สรุปสาระสำคัญของพระราชบัญญัติสภาตำบลและองค์การบริหารส่วนตำบล พ.ศ. 2537 และที่แก้ไขเพิ่มเติม พ.ศ. 2562	258
แนวข้อสอบพระราชบัญญัติสภาตำบลและองค์การบริหารส่วนตำบล พ.ศ. 2537 และที่แก้ไขเพิ่มเติม พ.ศ. 2562.....	273
เฉลยแนวข้อสอบพระราชบัญญัติสภาตำบลและองค์การบริหารส่วนตำบล พ.ศ. 2537 และแก้ไขเพิ่มเติมถึง (ฉบับที่ 7) พ.ศ. 2562.....	280
สรุปสาระสำคัญของพระราชบัญญัติระเบียบบริหารราชการเมืองพัทยา พ.ศ. 2542 แก้ไขเพิ่มเติมถึง (ฉบับที่ 3) พ.ศ. 2562.....	288
แนวข้อสอบพระราชบัญญัติระเบียบบริหารราชการเมืองพัทยา พ.ศ.2542 และแก้ไขเพิ่มเติมถึง (ฉบับที่ 3) พ.ศ. 2562.....	300
เฉลยแนวข้อสอบพระราชบัญญัติระเบียบบริหารราชการเมืองพัทยา พ.ศ.2542 และแก้ไขเพิ่มเติมถึง (ฉบับที่ 3) พ.ศ.2562.....	306
สรุปสาระสำคัญของพระราชบัญญัติกำหนดแผนและขั้นตอนการกระจายอำนาจให้แก่องค์กรปกครองส่วนท้องถิ่น พ.ศ. 2542 และที่แก้ไขเพิ่มเติมถึง (ฉบับที่ 2) พ.ศ. 2549	314
แนวข้อสอบพระราชบัญญัติกำหนดแผนและขั้นตอนการกระจายอำนาจให้แก่องค์กรปกครองส่วนท้องถิ่น พ.ศ.2542 และแก้ไขเพิ่มเติมถึง (ฉบับที่ 2) พ.ศ.2549.....	326
เฉลยแนวข้อสอบพระราชบัญญัติกำหนดแผนและขั้นตอนการกระจายอำนาจให้แก่องค์กรปกครองส่วนท้องถิ่น พ.ศ.2542 และแก้ไขเพิ่มเติมถึง (ฉบับที่ 2) พ.ศ.2549	331
สรุปสาระสำคัญของพระราชบัญญัติระเบียบบริหารงานบุคคลส่วนท้องถิ่น พ.ศ. 2542	338
แนวข้อสอบพระราชบัญญัติระเบียบบริหารงานบุคคลส่วนท้องถิ่น พ.ศ. 2542	350
เฉลยแนวข้อสอบพระราชบัญญัติระเบียบบริหารงานบุคคลส่วนท้องถิ่น พ.ศ. 2542	355
สรุปสาระสำคัญของพระราชกฤษฎีกา ว่าด้วยหลักเกณฑ์และวิธีการบริหารบ้านเมืองที่ดี พ.ศ. 2546 และที่แก้ไขเพิ่มเติม พ.ศ. 2562	364
แนวข้อสอบพระราชกฤษฎีกาว่าด้วยหลักเกณฑ์และวิธีการบริหารบ้านเมืองที่ดี พ.ศ. 2546 และที่แก้ไขเพิ่มเติม พ.ศ. 2562.....	374
เฉลยแนวข้อสอบพระราชกฤษฎีกาว่าด้วยหลักเกณฑ์และวิธีการบริหารกิจการบ้านเมืองที่ดี พ.ศ. 2546 และที่แก้ไขเพิ่มเติมถึง (ฉบับที่ 2) พ.ศ.2562	381

สรุปสาระสำคัญของพระราชบัญญัติวิธีปฏิบัติราชการทางปกครอง พ.ศ. 2539 และที่แก้ไขเพิ่มเติมถึง (ฉบับที่ 3) พ.ศ. 2562.....	389
แนวข้อสอบพระราชบัญญัติวิธีปฏิบัติราชการทางปกครอง พ.ศ. 2539 และที่แก้ไขเพิ่มเติมถึง (ฉบับที่ 3) พ.ศ. 2562	399
เฉลยแนวข้อสอบพระราชบัญญัติวิธีปฏิบัติราชการทางปกครอง พ.ศ. 2539 และแก้ไขเพิ่มเติม (ฉบับที่ 3) พ.ศ.2562.....	404
สรุปสาระสำคัญของระเบียบสำนักนายกรัฐมนตรีว่าด้วยงานสารบรรณ พ.ศ. 2526 และที่แก้ไขเพิ่มเติมถึง (ฉบับที่ 4) พ.ศ. 2564	409
แนวข้อสอบระเบียบสำนักนายกรัฐมนตรีว่าด้วยงานสารบรรณ พ.ศ. 2526 และที่แก้ไขเพิ่มเติมถึง (ฉบับที่ 4) พ.ศ.2564.....	419
เฉลยข้อสอบระเบียบสำนักนายกรัฐมนตรีว่าด้วยงานสารบรรณ พ.ศ. 2526 และที่แก้ไขเพิ่มเติมถึง (ฉบับที่ 4) พ.ศ.2564.....	424
เจตคติและคุณธรรม จริยธรรมสำหรับข้าราชการหรือพนักงานส่วนท้องถิ่น	430
แนวข้อสอบเจตคติและคุณธรรม จริยธรรมสำหรับข้าราชการหรือพนักงานส่วนท้องถิ่น.....	435
เฉลยแนวข้อสอบเจตคติและคุณธรรม จริยธรรมสำหรับข้าราชการหรือพนักงานส่วนท้องถิ่น.....	437
ประวัติศาสตร์ของชาติไทย และหน้าที่พลเมือง.....	439
พระราชบัญญัติวิชาชีพสังคมสงเคราะห์ พ.ศ.2556	448
แนวข้อสอบพระราชบัญญัติวิชาชีพสังคมสงเคราะห์ พ.ศ. 2556	463
เฉลยแนวข้อสอบพระราชบัญญัติวิชาชีพสังคมสงเคราะห์ พ.ศ. 2556	466
พระราชบัญญัติส่งเสริมการจัดสวัสดิการสังคม พ.ศ.2546 และแก้ไขเพิ่มเติม (ฉบับที่ 2) พ.ศ.2550 ...	472
แนวข้อสอบพระราชบัญญัติส่งเสริมการจัดสวัสดิการสังคม พ.ศ. 2546 และแก้ไขเพิ่มเติม (ฉบับที่ 2) พ.ศ.2550.....	487
เฉลยพระราชบัญญัติส่งเสริมการจัดสวัสดิการสังคม พ.ศ. 2546 และแก้ไขเพิ่มเติม (ฉบับที่ 2) พ.ศ.2550	491
พระราชบัญญัติผู้สูงอายุ พ.ศ.2546 และแก้ไขเพิ่มเติม (ฉบับ 3) พ.ศ. 2560	498
แนวข้อสอบพระราชบัญญัติผู้สูงอายุ พ.ศ.2546 และแก้ไขเพิ่มเติม (ฉบับ 3) พ.ศ. 2560	508
เฉลยแนวข้อสอบพระราชบัญญัติผู้สูงอายุ พ.ศ.2546 และแก้ไขเพิ่มเติม (ฉบับ 3) พ.ศ. 2560	511
สรุปพระราชบัญญัติคุ้มครองเด็ก พ.ศ. 2546	517

สูตรผลบวก n พจน์แรกของเรขาคณิต

$S_n = \frac{a_1(1-r^n)}{1-r} \quad \text{เมื่อ } r \neq 1$
$S_n = \frac{a_1 - a_n r}{1-r} \quad \text{เมื่อ } r \neq 1$

เมื่อ S_n คือ ผลรวมของ n พจน์ของลำดับเรขาคณิต

n คือ จำนวนสมาชิกที่ต้องการบวกกัน

a_1 คือ พจน์ที่ 1 ของลำดับเรขาคณิต

r คือ อัตราส่วนรวม

สมการ 2 ตัวแปร

ตัวอย่าง หมูและไก่มีจำนวนรวมกันทั้งหมด 11 ตัว มีขาจำนวนรวมกันได้ทั้งหมด 30 ขา อยากทราบว่ามีหมู และไก่มีจำนวนอย่างละกี่ตัว

วิธีการคิด

หมูมี 4 ขา ไก่มี 2 ขา ให้หมูมีจำนวนเท่ากับ X ตัว และไก่มีจำนวน Y ตัว ดังนั้นจะได้ว่า

$$4X + 2Y = \text{จำนวนขาทั้งหมด}$$

$$4X + 2Y = 30 \quad \text{---} \quad \boxed{1}$$

ไก่และหมูมีจำนวนรวมกัน 11 ตัว จะได้ว่า

$$X + Y = 11 \quad \text{---} \quad \boxed{2}$$

วิธีทำ ทำการคูณเข้า หรือหารสมการ $\boxed{1}$ หรือ $\boxed{2}$ ด้วยจำนวนใดๆ ซึ่งจะทำให้ตัวแปร (X หรือ Y) มีสัมประสิทธิ์หน้าตัวแปรเท่ากันทั้งสองสมการ

$$(X + Y = 11) \times 2$$

$$\text{ได้ } 2X + 2Y = 22$$

$$2Y = -2X + 22$$

$$\text{แทนค่าในสมการที่ 1 ; } 4X + 2Y = 30$$

$$\text{ได้ } 4X + (-2X + 22) = 30 ; \text{ แทนค่า } 2Y \text{ ด้วย } (-2X + 22)$$

$$4X - 2X + 22 = 30$$

$$2X = 30 - 22$$

$$X = \frac{8}{2} = 4$$

ตอบ ดังนั้นมีหมู 4 ตัว และมีไก่ $4 + Y = 11$; $Y = 7$ ไก่มี 7 ตัว

หมวด 7 การส่งเสริมความประพฤตินักเรียนและนักศึกษา.....	525
แนวข้อสอบพระราชบัญญัติคุ้มครองเด็ก พ.ศ.2546	528
เฉลยแนวข้อสอบพระราชบัญญัติคุ้มครองเด็ก พ.ศ.2546	532
พระราชบัญญัติส่งเสริมและพัฒนาคุณภาพชีวิตคนพิการ พ.ศ. 2550 และแก้ไขเพิ่มเติม (ฉบับที่ 2) พ.ศ. 2556.....	537
แนวข้อสอบพระราชบัญญัติส่งเสริมและพัฒนาคุณภาพชีวิตคนพิการ พ.ศ.2550 (แก้ไขเพิ่มเติมถึงฉบับที่ 2) พ.ศ.2556	554
เฉลยข้อสอบพระราชบัญญัติส่งเสริมและพัฒนาคุณภาพชีวิตคนพิการ พ.ศ.2550 (แก้ไขเพิ่มเติมถึงฉบับที่ 2) พ.ศ.2556	557
พระราชบัญญัติส่งเสริมการพัฒนาและคุ้มครองสถาบันครอบครัว พ.ศ. 2562	567
แนวข้อสอบพระราชบัญญัติส่งเสริมการพัฒนาและคุ้มครองสถาบันครอบครัว พ.ศ. 2562.....	584
เฉลยแนวข้อสอบพระราชบัญญัติส่งเสริมการพัฒนาและคุ้มครองสถาบันครอบครัว พ.ศ. 2562.....	587
ความรู้เกี่ยวกับนโยบายสังคมที่เกี่ยวข้องกับงานสังคมสงเคราะห์และพิทักษ์สิทธิผู้รับบริการ เช่น เบี้ยยังชีพผู้สูงอายุ เบี้ยความพิการ สิทธิผู้ป่วย.....	591
ความรู้แนวคิดและทฤษฎีเกี่ยวกับการพัฒนาสังคม ชุมชน และการสังคมสงเคราะห์	599
ความรู้ที่เกี่ยวกับงานตาม “ลักษณะงานที่ปฏิบัติ”	623
เทคนิคการเตรียมตัวสอบสัมภาษณ์.....	625
ไฟล์เสียง MP3 เทคนิคการแต่งกาย และ ตัวอย่างสคริปคำตอบ การสอบสัมภาษณ์เข้างานราชการ	636

ข้อสรุปจะได้ว่า ยังสรุปไม่ได้

ตัวอย่าง สัตว์ปีกทุกตัวกินหนอน กบไม่ใช่สัตว์ปีก ดังนั้นสรุปได้ว่า

วิธีคิด เงื่อนไข คือ สัตว์ปีกทุกตัว (P) กินหนอน (Q)

โจทย์ คือ กบไม่ใช่สัตว์ปีก ($\sim P$)

จะสรุปได้ว่า ยังสรุปไม่ได้

ดังนั้น ข้อนี้ต้องตอบว่า ยังสรุปไม่ได้

โจทย์แบบนี้ จะมีคำตอบส่วนใหญ่เป็น ยังสรุปไม่ได้

สมการเชิงเส้นสองตัวแปร

ระบบสมการเชิงเส้น คือ สมการเชิงเส้นมากกว่า 1 สมการขึ้นไป แต่ละสมการจะมีตัวแปรมากกว่า 1 ตัว ถ้าตัวแปร 2 ตัวจะเรียกว่า สมการเชิงเส้นสองตัวแปร ซึ่งในระบบนี้จะมีสมการอย่างน้อย 2 สมการ จึงจะหาคำคำตอบของตัวแปรทั้งสองได้ โดยตัวแปรทุกตัวในสมการจะต้องอยู่ในรูปกำลังหนึ่ง และอยู่ในรูปผลบวกหรือผลต่างระหว่างตัวแปรเหล่านั้น

รูปแบบระบบสมการสองตัวแปร คือ

$$a_1x + b_1y = c_1 \quad \text{เมื่อ } a_1 \text{ และ } b_1 \text{ ไม่เป็นศูนย์}$$

$$a_2x + b_2y = c_2 \quad \text{เมื่อ } a_2 \text{ และ } b_2 \text{ ไม่เป็นศูนย์}$$

หลักการสำคัญที่ใช้แก้ระบบสมการเชิงเส้นสองตัวแปร

1. โดยวิธีแทนค่าตัวแปรตัวหนึ่งในรูปตัวแปรอีกตัวหนึ่ง
2. โดยการเขียนตัวแปรตัวหนึ่งในรูปของตัวแปรอีกตัวหนึ่งทั้งสองสมการแล้วนำมาเท่ากัน เข้าสมการใหม่

3. โดยการทำสัมประสิทธิ์ตัวแปรตัวใดตัวหนึ่งทั้งสองสมการให้เท่ากัน เท่ากับ ค.ร.น. ของสัมประสิทธิ์เดิม ของตัวแปรนี้ทั้งสองสมการแล้วนำมาบวกหรือลบกัน

ตัวอย่างโจทย์

$$\frac{x}{8} = \frac{12}{y} = \frac{24}{16} \text{ จงหาค่า } 5x + 2y$$

วิธีคิด เนื่องจาก $\frac{x}{8} = \frac{12}{y} = \frac{24}{16}$ มีค่าเท่ากันสามารถเลือกตัวไหนก็ได้มาหาคำตอบ

จาก $\frac{x}{8} = \frac{24}{16}$

จะได้ $x = \frac{24 \times 8}{16}$

$x = 12$

- ข. ข้อสรุปทั้งสองผิดหรือไม่เป็นจริงตามเงื่อนไข
 ค. ข้อสรุปทั้งสองไม่สามารถสรุปได้แน่ชัดว่าถูกหรือผิดตามเงื่อนไข
 ง. ข้อสรุปทั้งสองข้อมีข้อสรุปใดข้อสรุปหนึ่งที่เป็นจริงหรือไม่จริงหรือไม่แน่ชัด ซึ่งไม่ซ้ำกับอีก

ข้อสรุปหนึ่ง

57. ข้อสรุปที่ 1 : $B + G > D$ ข้อสรุปที่ 2 : $E > D$

- ก. ข้อสรุปทั้งสองถูกหรือเป็นจริงตามเงื่อนไข
 ข. ข้อสรุปทั้งสองผิดหรือไม่เป็นจริงตามเงื่อนไข
 ค. ข้อสรุปทั้งสองไม่สามารถสรุปได้แน่ชัดว่าถูกหรือผิดตามเงื่อนไข
 ง. ข้อสรุปทั้งสองข้อมีข้อสรุปใดข้อสรุปหนึ่งที่เป็นจริงหรือไม่จริงหรือไม่แน่ชัด ซึ่งไม่ซ้ำกับอีก

ข้อสรุปหนึ่ง

จงใช้เงื่อนไขต่อไปนี้ ตอบคำถามข้อ 58-59

$$M > L + N \leq 5P < 10$$

$$P > Q < R + S = B$$

(ทุกอักษรมีค่ามากกว่าศูนย์)

58. ข้อสรุปที่ 1 : $7P < 20$ ข้อสรุปที่ 2 : $N < 10$

- ก. ข้อสรุปทั้งสองถูกหรือเป็นจริงตามเงื่อนไข
 ข. ข้อสรุปทั้งสองผิดหรือไม่เป็นจริงตามเงื่อนไข
 ค. ข้อสรุปทั้งสองไม่สามารถสรุปได้แน่ชัดว่าถูกหรือผิดตามเงื่อนไข
 ง. ข้อสรุปทั้งสองข้อมีข้อสรุปใดข้อสรุปหนึ่งที่เป็นจริงหรือไม่จริงหรือไม่แน่ชัด ซึ่งไม่ซ้ำกับอีก

ข้อสรุปหนึ่ง

59. ข้อสรุปที่ 1 : $N > M$ ข้อสรุปที่ 2 : $Q + B > 2(R + S)$

- ก. ข้อสรุปทั้งสองถูกหรือเป็นจริงตามเงื่อนไข
 ข. ข้อสรุปทั้งสองผิดหรือไม่เป็นจริงตามเงื่อนไข
 ค. ข้อสรุปทั้งสองไม่สามารถสรุปได้แน่ชัดว่าถูกหรือผิดตามเงื่อนไข
 ง. ข้อสรุปทั้งสองข้อมีข้อสรุปใดข้อสรุปหนึ่งที่เป็นจริงหรือไม่จริงหรือไม่แน่ชัด ซึ่งไม่ซ้ำกับอีก

ข้อสรุปหนึ่ง

23	<p>ตอบ ข. 36</p> <p><u>แนวคิด</u> $8 - 5 = 3 \rightarrow 3^2 = 9$ $6 - 2 = 4 \rightarrow 4^2 = 16$ จะได้ $15 - 9 = 6 \rightarrow 6^2 = 36$</p>
24	<p>ตอบ ค. 15 โหล</p> <p><u>แนวคิด</u> ถ้า 10 โหล ราคา 800 บาท ถ้า 1 โหล ราคา $\frac{800}{10} = 80$ บาท มีเงิน 1,200 บาท ซื้อปากกาได้ $\frac{1,200}{80} = 15$ โหล</p>
25	<p>ตอบ ค. 320 ขา</p> <p><u>แนวคิด</u> นกมี 20 ตัว จะมีขา $(20 \times 2) = 40$ ขา แมวมี 40 ตัว จะมีขา $(40 \times 4) = 160$ ขา ไก่มี 160 ตัว จะมีขา $(160 \times 2) = 320$ ขา</p>
26	<p>ตอบ ก. X มากกว่า Y อยู่ 30</p> <p><u>แนวคิด</u> X มากกว่า Y อยู่ 30 เช่น $45 - 15 = 30$</p>
27	<p>ตอบ ก. 40</p> <p><u>แนวคิด</u> $125\% = 50$ $100\% = \frac{50 \times 100}{125}$ $= 40$</p>
28	<p>ตอบ ค. 80</p> <p><u>แนวคิด</u> 10% ของ 40 = $\frac{10}{100} \times 40$ $= 4$ เป็น หมายถึงเครื่องหมายเท่ากับ $5\% = 4$ $100\% = \frac{4 \times 100}{5}$ $= 80$</p>
29	<p>ตอบ ข. 50</p> <p><u>แนวคิด</u> ปีตรราคา 140 บาท ทุนราคา = 100 บาท ปีตรราคา 350 บาท ทุนราคา = $\frac{100 \times 350}{140}$ $= 250$ ถ้าขาย 300 บาท จะได้กำไร = $300 - 250$ $= 50$ บาท</p>

แนวข้อสอบวิชาภาษาไทย

1. บาท : เยน --> ? : ?

ก. ดอลลาร์ : มาร์ค	ข. ปอนด์ : ฟรังก์
ค. เยน : เพนนี่	ง. ลีร์ : หยวน
2. ชุนข้าง : ชุนแผน --> ? : ?

ก. มีเงินทอง : รวย	ข. ผู้ร้าย : ตำรวจ
ค. คุณธรรม : จรรยา	ง. ทศกัณฐ์ : พระราม
3. ข่างไม้ : ค้อน --> ? : ?

ก. นักแต่งเพลง : นักร้อง	ข. ปากกา : นักประพันธ์
ค. พยาบาล : หมอ	ง. จิตรกร : พู่กัน
4. เครื่องคิดเลข : ลูกคิด --> ? : ?

ก. ดวงอาทิตย์ : นาฬิกา	ข. ถุงพลาสติก : ใบตอง
ค. ปุ่มคอก : ปุ่มเคมี	ง. ฝ้าย : ด้าย
5. หมอ : เชื้อโรค --> ? : ?

ก. นักจิตวิทยา : คนไข้	ข. ครู : นักเรียน
ค. ทนายความ : กฎหมาย	ง. ตำรวจ : มิจฉาชีพ
6. กรัม : นิ้ว

ก. น้ำหนัก : ความยาว	ข. เมตร : ปอนด์
ค. วา : ฟุต	ง. เซนติเมตร : ลิตร
7. ภูเขา : หุ่นา --> ? : ?

ก. ปลาทอง : ปลาการ์ตูน	ข. ไบเตย : ลูกกวาด
ค. มดดำ : มดตะนอย	ง. ต้นตาล : ต้นมะพร้าว
8. พระธรรม : อักษรกลาง --> ? : ?

ก. สมာธิ : โกรธ	ข. กาย : วาจา
ค. โลก : หลง	ง. พระพุทธ : อักษรต่ำ
9. ยักษ์ : อวน

ก. ภูมิภาค : ปลา	ข. แห : ฤๅษี
ค. เหาะ : ลาก	ง. ถ้ำ : ทะเล
10. เสือ : เขี้ยว --> ? : ?

ก. ไก่ : เตื่อย	ข. เป็ด : น้ำ
ค. กุ้ง : หนวด	ง. ปลา : ก้าง

วิชาภาษาไทย

อุปมาอุปไมย

คำอุปมาอุปไมย ในภาษาไทย หมายถึง ถ้อยคำที่เป็นสำนวนพวกหนึ่ง ในเชิงเปรียบเทียบ เปรียบเปรย (ทั้งในทางดีและทางร้าย) ซึ่งมักจะมีคำว่า เป็น เหมือน อย่าง เท่า ราวกับ ทำหน้าที่เป็น คำเชื่อมหรือคำวลีอยู่ในประโยค เพื่อให้เห็นภาพเข้าใจแจ่มแจ้งชัดเจน และสละสลวยน่าฟังมากขึ้น เช่น หากจะพูดว่า “ขรุขระมาก” การสื่อความยังไม่ชัดเจนไม่เห็นภาพ ต้องอุปมาอุปไมยว่า “ขรุขระเหมือนผิวมะกรูด” หรือ “ขรุขระเหมือนผิวพระจันทร์” ก็จะทำให้มีรูปธรรมชัดเจนมากยิ่งขึ้น

หลักการทำข้อสอบ

1. ทำความเข้าใจความสัมพันธ์ของคำศัพท์ที่โจทย์กำหนดให้ การทำความเข้าใจความสัมพันธ์ของกลุ่มคำศัพท์ที่โจทย์กำหนดมาให้ เป็นหัวใจสำคัญที่สุดในการทำข้อสอบอุปมาอุปไมย ซึ่งความสัมพันธ์จะมีลักษณะเป็นเหตุเป็นผลซึ่งกันและกัน

2. ต้องมีความรู้รอบตัวที่เกี่ยวข้องกับคำศัพท์ ข้อสอบในเรื่องอุปมาอุปไมยเป็นหนึ่งในข้อสอบที่จะใช้วัดความรู้ทั่วไปของผู้สอบ หากผู้สอบไม่ทราบความหมายของคำศัพท์ที่โจทย์กำหนดให้ ผู้สอบจะไม่สามารถพิจารณาความสัมพันธ์ของโจทย์ได้เลย ดังนั้น การมีความรู้รอบตัวที่เกี่ยวข้องกับคำศัพท์จึงเป็นสิ่งสำคัญในการทำข้อสอบหมวดนี้

อุปมาอุปไมยด้านภาษา

จะอาศัยภาษาที่เป็นศัพท์ทั่ว ๆ ไป ที่มีโครงสร้างและหน้าที่ร่วมกัน นำมาเข้าคู่กันเป็นคู่ ๆ รูปแบบความสัมพันธ์ มีดังนี้

ความสัมพันธ์ด้านสถานที่ เน้นสถานที่เป็นหลักในการวิเคราะห์

แพทย์ : โรงพยาบาล

ครู : โรงเรียน

ตำรวจ : โรงพัก

เลย : ภาคอีสาน

ตัวอย่างโจทย์ แพร์ : เหนือ :: ? : ?

คำตอบก็จะเป็นคำที่มีความสัมพันธ์ในด้านสถานที่ เช่น มหาสารคาม : อีสาน

ความสัมพันธ์ทางความหมายของคำ

หมายถึง คำสองคำที่มีความหมายสัมพันธ์กันในเชิงความหมายต่อกัน โดยอาจจะเป็นความหมายเหมือนกัน โกล้เคียงกันหรือตรงข้ามกันก็ได้

ตัวอย่างโจทย์ ชาว : ดำ :: ? : ?

คำตอบในส่วนนี้ก็จะเป็นคำที่มีลักษณะตรงข้ามกัน เช่น

ร้อน : เย็น

กลางวัน : กลางคืน

ลดลง : เพิ่มขึ้น

หัวเราะ : ร้องไห้

กลางวัน : กลางคืน

กลางวัน : มีด

เฉลยแนวข้อสอบวิชาภาษาไทย

ข้อ	คำเฉลย
1.	<p>ตอบ ข. ปอนด์ : ฟรังก์</p> <p>ความสัมพันธ์เกี่ยวกับสถานที่ เป็นระบบเงินตราของประเทศยุโรปทั้งหมด</p> <p>ดอลลาร์ (อเมริกา) มาร์ค (เยอรมัน)</p> <p>ปอนด์ (อังกฤษ) ฟรังก์ (ฝรั่งเศส)</p> <p>เยน (ญี่ปุ่น) ลีร์ (อิตาลี)</p> <p>เพนนี (หน่วยเงินย่อยของเงินดอลลาร์, เงินปอนด์)</p> <p>หยวน (จีน)</p>
2.	<p>ตอบ ง. ทศกัณฐ์ : พระราม</p> <p>ความสัมพันธ์เกี่ยวกับบุคคล</p> <p>ความสัมพันธ์ถ้ากล่าวถึงตัวบุคคลต้องตอบตัวบุคคล</p>
3.	<p>ตอบ ง. จิตรกร : พู่กัน</p> <p>ความสัมพันธ์กันในลักษณะเครื่องมือเครื่องใช้กับประโยชน์/ส่วนประกอบของ/ผู้ใช้</p>
4.	<p>ตอบ ข. ถูพลาสติก : ใบตอง</p> <p>ความสัมพันธ์กันในลักษณะลำดับเหตุการณ์</p>
5.	<p>ตอบ ง. ตำรวจ : มิฉฉาซีพ</p> <p>ความสัมพันธ์กันตำแหน่ง/หน้าที่</p>
6.	<p>ตอบ ข. เมตร : ปอนด์</p> <p>ความสัมพันธ์กันในลักษณะระบบเมตริกกับระบบอังกฤษ</p> <p>“กรัม” เป็นหน่วยวัดน้ำหนักในระบบเมตริก ส่วน “นิ้ว” เป็นหน่วยวัดความยาวในระบบอังกฤษ</p> <p>ข้อ ค. จิ้งจิด เพราะ “วา” เป็นระบบวัดความยาวของไทย</p> <p>ข้อ ง. จิ้งจิด เพราะ “เซนติเมตร” กับ “ลิตร” เป็นระบบเมตริกทั้งคู่</p> <p>เหลือตัวเลือกให้พิจารณาคือ ข้อ ก. กับ ข้อ ข.</p> <p>ข้อ ก. นั้น ดูแล้วไม่น่าจะถูก เพราะ ไม่ได้บอกความสัมพันธ์อย่างแน่ชัด</p> <p>ส่วนข้อ ข. “เมตร” เป็นหน่วยวัดความยาวในระบบเมตริก ส่วน “ปอนด์” เป็นหน่วยวัดน้ำหนักในระบบอังกฤษ</p>
7.	<p>ตอบ ข. ใบเตย : ลูกกวาด</p> <p>ความสัมพันธ์ในลักษณะตัวหน้าธรรมชาติสร้างขึ้น ตัวหลังมนุษย์สร้างขึ้น</p>
8.	<p>ตอบ ง. พระพุทธ : อักษรต่ำ</p> <p>ความสัมพันธ์เกี่ยวข้องกันในลักษณะความหมายของคำ</p> <p>พระพุทธ-พระธรรม-พระสงฆ์ แล้วก็พยัญชนะไทยคือ อักษรสูง-อักษรกลาง-อักษรต่ำ</p>

วิชาภาษาอังกฤษ

Structure

ข้อสอบแบบนี้เป็นลักษณะข้อสอบที่ใช้วัดความรู้เกี่ยวกับหลักไวยากรณ์ ภาษาอังกฤษ เช่น Tense, การใช้คำ Adverb / Adjective / If-clause

Tense

คือรูปของคำกริยาที่สามารถบอกถึงกาลเวลาที่กริยานั้นๆแสดง ถึงเวลา ณ ช่วงไหน เช่น อดีต ปัจจุบัน อนาคตภาษาอังกฤษเป็นภาษาที่ใช้ "Tense" ในการสื่อสารถึงเหตุการณ์ต่างๆ ทำให้เรารู้ว่าสิ่งที่ผู้พูดนั้นเกิดขึ้นเวลาไหน โดยดูจากรูปกริยาที่ผันแตกต่างกันออกไปในแต่ละประโยค

ชนิดของ Tense

Tense แบ่งออกเป็น 3 ชนิดใหญ่ คือ

1. Present Tense ใช้กับการกระทำที่เป็นปัจจุบัน
2. Past Tense ใช้กับการกระทำที่เป็นอดีต
3. Future Tense ใช้กับการกระทำที่เป็นอนาคต

Present Simple Tense

รูปแบบประโยค

ประโยคบอกเล่า : Subject + V ช่อง 1

ประโยคคำถาม : Do / Does + V ช่องที่ 1 ?

ประโยคปฏิเสธ : Subject + do not (don't) + V ช่องที่ 1
+ does not (doesn't)

Present Simple Tense เป็น Tense ที่ใช้บ่อยๆ เพราะเป็น Tense ที่ใช้กับเหตุการณ์ที่เป็นข้อเท็จจริงหรือเป็นสิ่งที่ทำงานเป็นนิสัย

ใช้ Present Simple Tense เพื่อพูดถึงเหตุการณ์ในปัจจุบันในลักษณะต่อไปนี้

1. ใช้พูดถึงความจริงในชีวิตประจำวัน หรือความจริงตามธรรมชาติ

Examples

I live in Bangkok.

ฉันอาศัยอยู่ที่กรุงเทพ

Thailand is in Southeast Asia.

ประเทศไทยอยู่ในทวีปตะวันออกเฉียงใต้

2. ใช้พูดถึงนิสัย และการกระทำที่เป็นกิจวัตรประจำวัน

โดยเหตุการณ์ หรือการกระทำที่เป็นประจำ มักจะมีคำวิเศษณ์แสดงความถี่ (Adverbs of Frequency) พ่วงเข้ามาด้วย

Part: Vocabulary

19) In 1610, no one was _____ to carry letters.

1. admitted 2. accepted 3. allowed 4. acquired

20) King Henry VIII set up a government postal service in England, and this was _____ by later rulers.

1. extended 2. arrange 3. selected 4. organized

21) Traveler's checks in major _____ such as American dollars, British pounds and Euros are best exchanged in Bangkok.

1. frequencies 2. exchanges 3. currencies 4. situations

22) Jennie has a _____ lifestyle. She likes to eat at expensive restaurants and use expensive items.

1. generous 2. luxurious 3. complicated 4. sophisticated

23) The worker do not like their supervisor's _____. He is bossy and nosy.

1. gestures 2. features 3. characteristics 4. charisma

24) The Prime Minister will be leaving today to _____ the Asia-Europe Meeting.

1. Visit 2. Enter 3. Attend 4. report

Choose the correct answer to complete the passage: Question (25 - 29)

Rain and Snow

Weather can be rainy or snowy. Rain and snow fall ___25___ clouds when the clouds hold a lot of ___26___. Rain falls when the air around clouds is warm. Sometimes a huge amount of rain falls. Too much rain can fill up rivers and cause ___27___. Snow falls when the air around clouds is ___28___. Snow stays on the ground if the ground is also very cold, but the snow ___29___ when the ground is warm. Strong wind can blow snow into huge piles called drifts. Snowy weather is cold.

- 25) 1.in 2. to 3. over 4. from
 26) 1. ice 2. air 3. water 4. Liquid
 27) 1. Floods 2. storm 3. rainstorm 4. Earthquake
 28) 1. hot 2. cold 3. warm 4. damp
 29) 1. softens 2. freezes 3. melts 4. Heats

Part : Structure

30) I cannot remember the name of the person _____ I sat next to at the bus station.

1. which 2. who 3. Whom 4. Where

โครงสร้าง Present Simple Tense

Subject	Verb (s, es)
I, You, We, They	eat, go
He, She, It	eats, goes

◆ S + V1 (ประธานเอกพจน์ กริยาเติม s,es)

ประธาน + กริยาช่องที่ 1 (ถ้าประธานเป็นเอกพจน์ กริยาต้องเติม s หรือ es แล้วแต่กรณี)

◆ S + กริยาช่วย + V1

ประธาน + กริยาช่วย + กริยาช่องที่ 1 (ไม่ต้องเติม s ทุกกรณี)

กริยาช่วยที่ใช้บ่อยคือ can, should, must

Tips!

ประธานเอกพจน์ต้องเติม s หรือ es

ส่วนประธานพหูพจน์ไม่ต้องเติม

ตัวอย่างประโยค

◆ S + V1 (ประธานเอกพจน์ กริยาเติม s,es)

- He always goes to bed at 10 o'clock.
- She sometimes does homework at school.
- It seldom rains in the morning.
- Jenny never drives to work.

◆ S + V1 (ประธานพหูพจน์ และ I, You คำกริยาคงรูปเดิม)

- I always go to bed at 10 o'clock.
- We usually buy fruit at 7-11.
- Emma and Jenny sometimes do homework at school.

◆ S + กริยาช่วย + V1

ประธาน + กริยาช่วย + กริยาช่องที่ 1 (ไม่ต้องเติม s ทุกกรณี)

กริยาช่วยที่ใช้บ่อยคือ can, should, must

ถ้ามีกริยาช่วยนำหน้าแล้ว กริยาไม่ต้องเติม s หรือ es ทุกกรณี

- She can swim very fast.
- He should go now.
- She must drink milk every morning

Tips!

ประธาน + กริยาช่องที่ 1 (หากประธานเป็นเอกพจน์กริยาเติม s)

◆ สรุปประเด็นใน Present Simple Tense

43	<p>ตอบข้อ 1</p> <p>The restaurant that serves only lunch and dinner every day is located at _____.</p> <p>ร้านอาหารที่เสิร์ฟมื้อเที่ยงทุกวันคือร้านอาหารที่มีที่ตั้งอยู่ที่ใด</p> <p>ซึ่งร้านอาหารที่เสิร์ฟแค่มื้อเที่ยงตามข้อมูลที่ให้มา คือ ร้าน Florence's</p> <p>โดยสังเกตจากคำว่า daily</p> <ol style="list-style-type: none"> 1. 68 Darlington Road 2. 658 Commonwealth Street 3. 54 West Esplanade 4. 345 Harbourside
44	<p>(44-46)</p> <p>บริษัท แอนนา และ สตีฟ คือบริษัทวางแผนการเงินที่อยู่ในเลควิว และได้เปิดสำนักงานสาขาในตัวเมือง ซาเล็มในอาคารที่เป็นเจ้าของโดย บริษัท อสังหาริมทรัพย์ซาเล็ม ออฟฟิศ พรอพเพอร์ตี้ บริษัท แอนนาและสตีฟกำลังเข้าจัดการพื้นที่สำนักงานเดิมของสำนักงานกฎหมายของเลย์ลอร์สัน ซึ่งพื้นที่ว่างเปล่าเป็นเวลาหนึ่งปีครึ่ง สำนักงานบริษัท แอนนา และ สตีฟแห่งใหม่เปิดทำการเมื่อวานนี้ แอนนาออร์มอนด์ประธานบริษัทแอนนาและสตีฟกล่าวว่าบริษัท ของเธอเลือกทำเลที่ตั้งของซาเล็มเนื่องจากความต้องการบริการวางแผนทางการเงินที่เพิ่มขึ้นในพื้นที่ ซาเล็มเป็นชุมชนที่กำลังเติบโต" เธออธิบาย "และประชาชนในเมืองก็ร่ำรวยขึ้นเรื่อย ๆ ซึ่งเป็นชุมชนประเภทหนึ่งที่ต้องการบริการเช่นเรา" บริษัท แอนนา และ สตีฟ ได้เปิดสำนักงานสาขาในจอห์นสทาวน์ และฟรีเบิร์ก เมื่อปลายปีที่แล้ว เพราะชุมชนเหล่านี้อยู่ใกล้กับเลควิว มากพอที่จะให้บริการโดยสำนักงานใหญ่ที่นั่น แอนนาอธิบาย แต่การมีสำนักงานในซาเล็มจะช่วยขยายการบริการไปยังภาคตะวันออกทั้งหมดของรัฐ การเปิดสาขามาเพียงไม่กี่เดือนหลังจากการเปิด บริษัท นายหน้าซื้อขายหุ้นพีดี มิลเลอร์ที่สำนักงานซาเล็มเซ็นเตอร์</p> <p>ตอบข้อ 1</p> <p>บริษัท แอนนาและสตีฟทำธุรกิจประเภทใด</p> <p>จากประโยค Anna and Steve, a financial planning company based in Lakeview</p> <ol style="list-style-type: none"> 1. Financial planing = วางแผนธุรกิจ 2. Real estate = อสังหาริมทรัพย์ 3. Law office = สำนักงานกฎหมาย 4. Stock brokerage = บริษัทซื้อขายหุ้น
45	<p>ตอบข้อ 1</p> <p>When did Anna and Steve open its branch office in Salem ? บริษัทแอนนาและสตีฟเปิดสาขาที่ซาเล็มเมื่อไหร่ ?</p> <p>จากประโยคนี้ The new Anna and Steve office was open for business as of yesterday.</p>

หมวดที่ 9 การขัดกันแห่งผลประโยชน์

มาตรา 184 : สมาชิกสภาผู้แทนราษฎรและสมาชิกวุฒิสภาต้อง

1. ไม่ดำรงตำแหน่งหรือหน้าที่ใดในหน่วยราชการ หน่วยงานของรัฐหรือรัฐวิสาหกิจ หรือตำแหน่งสมาชิกสภาท้องถิ่นหรือผู้บริหารท้องถิ่น
2. ไม่รับหรือแทรกแซงหรือก้าวก่ายการเข้ารับสัมปทานจากรัฐ
3. ไม่รับเงินหรือประโยชน์ใด ๆ จากหน่วยราชการ หน่วยงานของรัฐ หรือรัฐวิสาหกิจเป็นพิเศษ
4. ไม่กระทำการใด ๆ ไม่ว่าโดยทางตรงหรือทางอ้อม อันเป็นการขัดขวางหรือแทรกแซง การใช้สิทธิหรือเสรีภาพของหนังสือพิมพ์หรือสื่อมวลชนโดยมิชอบ

มาตรา 187 : รัฐมนตรีต้องไม่เป็นหุ้นส่วนหรือผู้ถือหุ้นในห้างหุ้นส่วนหรือบริษัท

หมวดที่ 10 ศาล

มาตรา 188 : การพิจารณาพิพากษาอรรถคดีเป็นอำนาจของศาล ซึ่งต้องดำเนินการให้เป็นไปตามกฎหมาย และในพระปรมาภิไธยพระมหากษัตริย์

มาตรา 189 : บรรดาศาลทั้งหลายจะตั้งขึ้นได้แต่โดยพระราชบัญญัติ

มาตรา 190 : พระมหากษัตริย์ทรงแต่งตั้งและให้ผู้พิพากษาและตุลาการพ้นจากตำแหน่ง ศาลยุติธรรม

มาตรา 194 : ศาลยุติธรรมมีอำนาจพิจารณาพิพากษาคดีทั้งปวง เว้นแต่คดีที่รัฐธรรมนูญ หรือกฎหมายบัญญัติให้อยู่ในอำนาจของศาลอื่น

มาตรา 195 : ให้มีแผนกคดีอาญาของผู้ดำรงตำแหน่งทางการเมืองในศาลฎีกา โดยองค์คณะผู้พิพากษาประกอบด้วย = ผู้พิพากษาในศาลฎีกา ซึ่งดำรงตำแหน่งไม่ต่ำกว่าผู้พิพากษาศาลฎีกาหรือผู้พิพากษาอาวุโสซึ่งเคยดำรงตำแหน่งไม่ต่ำกว่าผู้พิพากษาศาลฎีกา (ได้รับคัดเลือกโดยที่ประชุมใหญ่ศาลฎีกา จำนวนไม่น้อยกว่า 5 คน แต่ไม่เกิน 9 คน)

ศาลปกครอง

มาตรา 197 : ศาลปกครองมีอำนาจ >> พิจารณาพิพากษาคดีปกครองอันเนื่องมาจากการใช้อำนาจ ทางปกครองตามกฎหมายหรือเนื่องมาจากการดำเนินกิจการทางปกครอง ให้มีศาลปกครองสูงสุด และศาลปกครองชั้นต้น

ศาลทหาร

มาตรา 199 : ศาลทหารมีอำนาจ >> พิจารณาพิพากษาคดีอาญาที่ผู้กระทำความผิดเป็นบุคคล ซึ่งอยู่ในอำนาจศาลทหารและคดีอื่น

สรุปลงสาระสำคัญของรัฐธรรมนูญแห่งราชอาณาจักรไทย พ.ศ. 2560 และที่แก้ไขเพิ่มเติม (ฉบับที่ 1) พ.ศ.
2564

รัฐธรรมนูญแห่งราชอาณาจักรไทย พ.ศ.2560 → **ฉบับที่ 20**

ประกาศ + บังคับใช้ >> **วันที่ 6 เมษายน 2560** (มี 16 หมวด 279 มาตรา)

(ฉบับที่ 1) พ.ศ.2564 >> ให้ใช้บังคับตั้งแต่วันที่ถัดจากวันประกาศในราชกิจจานุเบกษา เป็นต้น
ไป

หมวดที่ 1 บททั่วไป

มาตรา 1 : ประเทศไทยเป็นราชอาณาจักรอันหนึ่งเดียว = “แบ่งแยกมิได้”

มาตรา 2 : ประเทศไทยมีการปกครองระบอบประชาธิปไตยอันมี “พระมหากษัตริย์ทรงเป็นประมุข”

มาตรา 3 : อำนาจอธิปไตยเป็นของปวงชนชาวไทย พระมหากษัตริย์ผู้ทรงเป็นประมุข ทรงใช้อำนาจนั้นทาง
>> รัฐสภา คณะรัฐมนตรี และศาล

มาตรา 4 : ศักดิ์ศรีความเป็นมนุษย์ สิทธิ เสรีภาพ และความเสมอภาคของบุคคล ย่อมได้รับความคุ้มครอง
“ปวงชนชาวไทยย่อมได้รับความคุ้มครองตามรัฐธรรมนูญเสมอกัน”

มาตรา 5 : รัฐธรรมนูญเป็นกฎหมายสูงสุดของประเทศ

หมวดที่ 2 พระมหากษัตริย์

มาตรา 6 : องค์พระมหากษัตริย์ทรงดำรงอยู่ในฐานะอันเป็นที่เคารพสักการะ ผู้ใดจะละเมิดมิได้
ผู้ใดจะกล่าวหาหรือฟ้องร้องพระมหากษัตริย์ในทางใด ๆ มิได้

มาตรา 7 : พระมหากษัตริย์ทรงเป็นพุทธมามกะ และทรงเป็นอัครศาสนูปถัมภก

มาตรา 8 : พระมหากษัตริย์ทรงดำรงตำแหน่ง >> **จอมทัพไทย**

มาตรา 9 : พระมหากษัตริย์ทรงไว้ซึ่งพระราชอำนาจที่จะ = สถาปนาและถอดถอนฐานันดร
ศักดิ์ และพระราชทานและเรียกคืนเครื่องราชอิสริยาภรณ์

มาตรา 10 : พระมหากษัตริย์ทรงเลือกและทรงแต่งตั้ง >> ผู้ทรงคุณวุฒิเป็นประธานองคมนตรี
= 1 คน + องคมนตรีอื่นอีก = ไม่เกิน 18 คน ==>> เป็นคณะองคมนตรี (รวมไม่เกิน 19 คน มีหน้าที่
>> ถวายความเห็นต่อพระมหากษัตริย์ในพระราชกรณียกิจทั้งปวงที่พระมหากษัตริย์ทรงปรึกษา และมี
หน้าที่อื่นตามที่บัญญัติไว้ในรัฐธรรมนูญ)

มาตรา 11 : การเลือกและแต่งตั้งองคมนตรีหรือการให้องคมนตรีพ้นจากตำแหน่งให้เป็นไปตาม
พระราชอัธยาศัย

มาตรา 4 การบริหารราชการแผ่นดิน

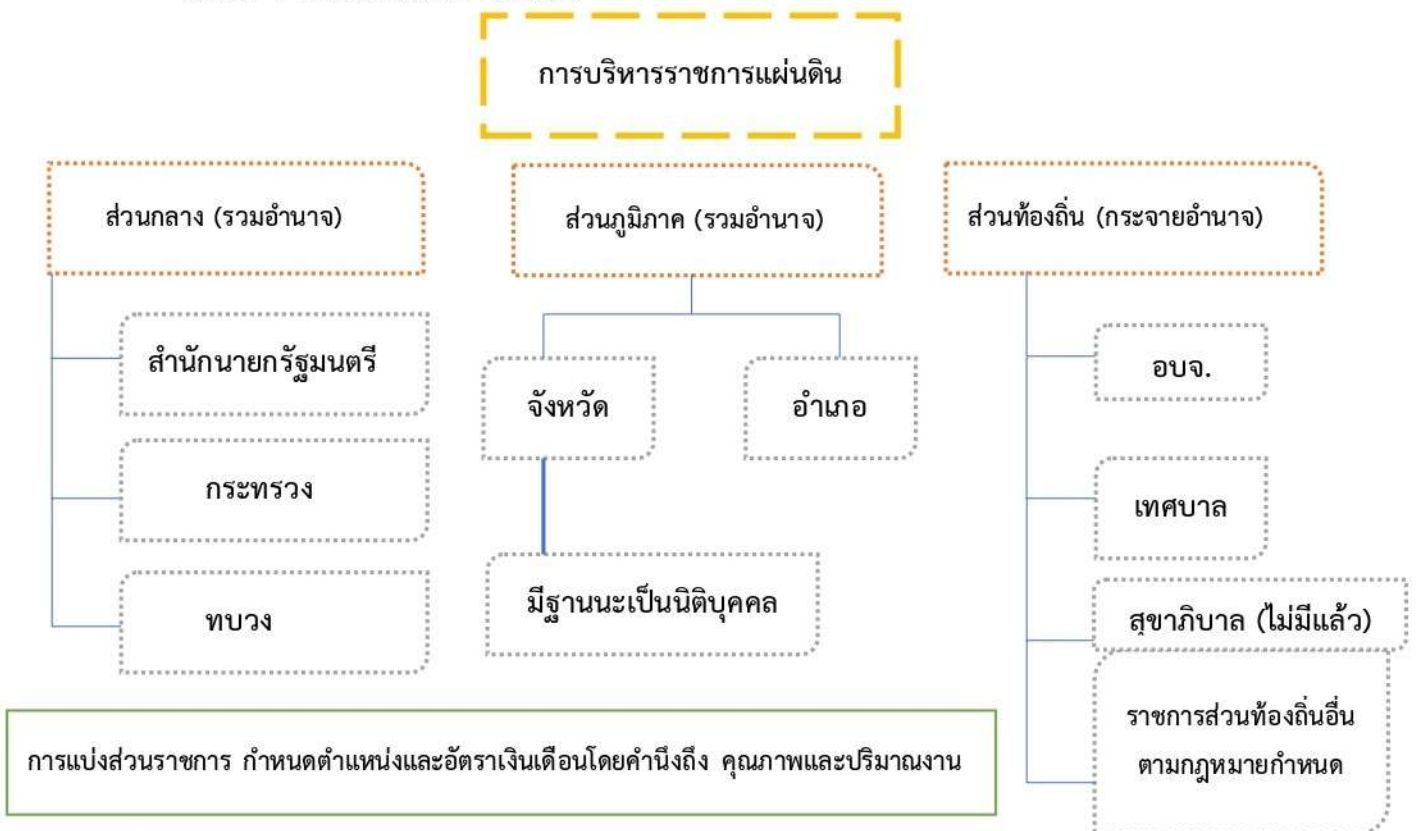

ส่วนที่ 1 การจัดระเบียบบริหารราชการส่วนกลาง

มาตรา 5 การแบ่งราชการออกเป็นส่วนต่าง ๆ ให้กำหนดตำแหน่งและอัตราเงินเดือนโดยคำนึงถึงคุณภาพและปริมาณงานของส่วนราชการนั้น ๆ

มาตรา 6 ให้นายกรัฐมนตรีรักษาการตามพระราชบัญญัตินี้

มาตรา 7 ให้จัดระเบียบบริหารราชการส่วนกลาง ดังนี้

➔ หน่วยงานทั้งหมดนี้มีฐานะเป็นนิติบุคคล

- สำนักนายกรัฐมนตรี มีฐานะ = กระทรวง
- ทบวง สังกัด สำนักนายกรัฐมนตรี / กระทรวง
- กระทรวง/ทบวง มีฐานะเทียบเท่า = กระทรวง
- กรม/เรียกชื่ออย่างอื่น/มีฐานะเป็นกรม สังกัดหรือไม่สังกัด สำนักนายกรัฐมนตรี

กระทรวง/ทบวง

	<p>(2) ป้องกันประเทศ พิทักษ์รักษาเกียรติภูมิ ผลประโยชน์ของชาติ และสาธารณสมบัติของแผ่นดินรวมทั้งให้ความร่วมมือในการป้องกันและบรรเทาสาธารณภัย</p> <p>(3) ปฏิบัติตามกฎหมายอย่างเคร่งครัด</p> <p>(4) เข้ารับการศึกษอบรมในการศึกษาภาคบังคับ</p> <p>(5) รัับราชการทหารตามที่กฎหมายบัญญัติ</p> <p>(6) เคารพและไม่ละเมิดสิทธิและเสรีภาพของบุคคลอื่น และไม่กระทำการใดที่อาจก่อให้เกิดความแตกแยกหรือเกลียดชังในสังคม</p> <p>(7) ไปใช้สิทธิเลือกตั้งหรือลงประชามติอย่างอิสระโดยคำนึงถึงประโยชน์ส่วนรวมของประเทศเป็นสำคัญ</p> <p>(8) ร่วมมือและสนับสนุนการอนุรักษ์และคุ้มครองสิ่งแวดล้อม ทรัพยากรธรรมชาติ ความหลากหลายทางชีวภาพ รวมทั้งมรดกทางวัฒนธรรม</p> <p>(9) เสียภาษีอากรตามที่กฎหมายบัญญัติ</p> <p>(10) ไม่ร่วมมือหรือสนับสนุนการทุจริตและประพฤติมิชอบทุกรูปแบบ</p>
19.	<p>ตอบ ก. มีสัญชาติไทย</p> <p>มาตรา 160 รัฐมนตรีต้อง</p> <p>(1) มีสัญชาติไทยโดยการเกิด</p> <p>(2) มีอายุไม่ต่ำกว่าสามสิบห้าปี</p> <p>(3) สำเร็จการศึกษาไม่ต่ำกว่าปริญญาตรีหรือเทียบเท่า</p> <p>(4) มีความซื่อสัตย์สุจริตเป็นที่ประจักษ์</p> <p>(5) ไม่มีพฤติกรรมอันเป็นการฝ่าฝืนหรือไม่ปฏิบัติตามมาตรฐานทางจริยธรรมอย่างร้ายแรง</p> <p>(6) ไม่มีลักษณะต้องห้ามตามมาตรา 98</p> <p>(7) ไม่เป็นผู้ต้องคำพิพากษาให้จำคุก แม้คดีนั้นจะยังไม่ถึงที่สุด หรือมีการรอการลงโทษ เว้นแต่ในความผิดอันได้กระทำโดยประมาท ความผิดลหุโทษ หรือความผิดฐานหมิ่นประมาท</p> <p>(8) ไม่เป็นผู้เคยพ้นจากตำแหน่งเพราะเหตุกระทำการอันเป็นการต้องห้ามตามมาตรา 186 หรือมาตรา 187 มาแล้วยังไม่ถึงสองปีนับถึงวันแต่งตั้ง</p>
20.	<p>ตอบ ง. ไม่เกิน 19 คน</p> <p>มาตรา 10 พระมหากษัตริย์ทรงเลือกและทรงแต่งตั้งผู้ทรงคุณวุฒิเป็นประธานองคมนตรีคนหนึ่งและองคมนตรีอื่นอีกไม่เกินสิบแปดคนประกอบเป็นคณะองคมนตรี</p>
21.	<p>ตอบ ก. มีอายุไม่ต่ำกว่าสิบแปดปีในวันเลือกตั้ง</p> <p>มาตรา 95 บุคคลผู้มีคุณสมบัติดังต่อไปนี้ เป็นผู้มสิทธิเลือกตั้ง</p> <p>(1) มีสัญชาติไทย แต่บุคคลผู้มีสัญชาติไทยโดยการแปลงสัญชาติ ต้องได้สัญชาติไทยมาแล้วไม่น้อยกว่าห้าปี</p> <p>(2) มีอายุไม่ต่ำกว่าสิบแปดปีในวันเลือกตั้ง</p>

มาตรา 32²⁹ กรมมีอำนาจหน้าที่เกี่ยวกับราชการของกระทรวงตามที่กำหนดในกฎกระทรวง แบ่งส่วนราชการของกรม หรือตามกฎหมายว่าด้วยอำนาจหน้าที่ของกรมนั้นในกรมหนึ่งมีอธิบดีคนหนึ่ง เป็นผู้บังคับบัญชาข้าราชการและรับผิดชอบในการปฏิบัติราชการของกรมให้เกิดผลสัมฤทธิ์และเป็นไปตาม เป้าหมาย แนวทาง และแผนการปฏิบัติราชการของกระทรวงและในกรณีที่มีกฎหมายอื่นกำหนดอำนาจ หน้าที่ของอธิบดีไว้เป็นการเฉพาะ การใช้อำนาจ และการปฏิบัติหน้าที่ตามกฎหมายดังกล่าวให้คำนึงถึง นโยบายที่คณะรัฐมนตรีแถลงไว้ต่อรัฐสภาหรือที่คณะรัฐมนตรีกำหนด หรืออนุมัติ และนโยบาย แนวทาง และแผนการปฏิบัติราชการของกระทรวงด้วย

มาตรา 34 การแบ่งท้องที่ออกเป็นเขต

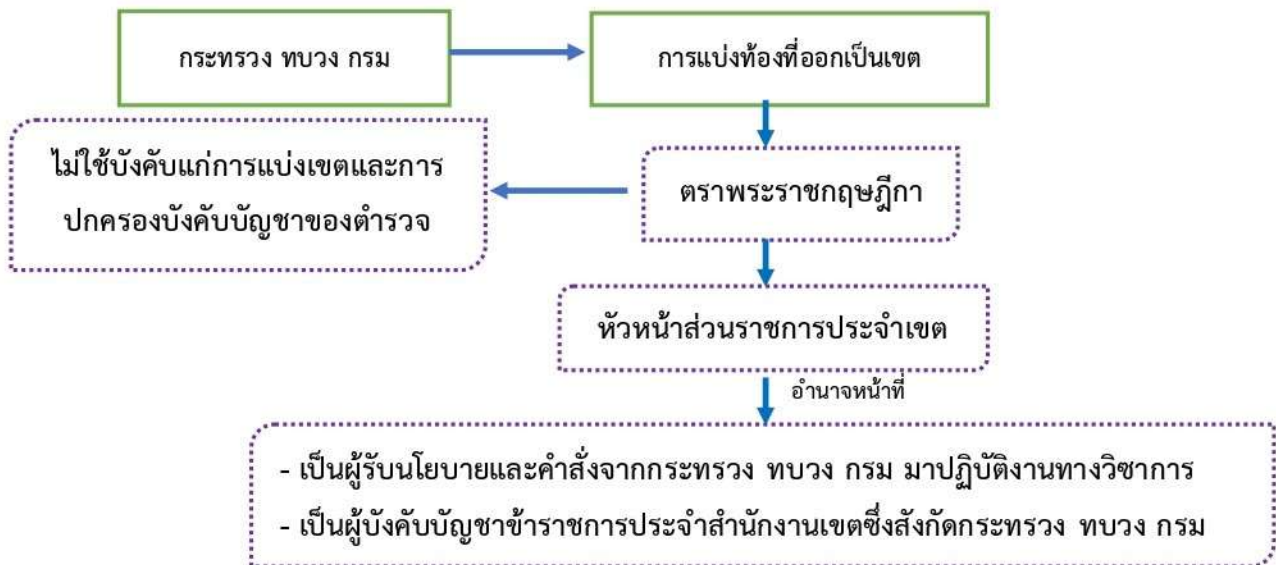

หมวด 5 การปฏิบัติราชการแทน

มาตรา 38 อำนาจในการสั่ง การอนุญาต การอนุมัติ การปฏิบัติราชการ

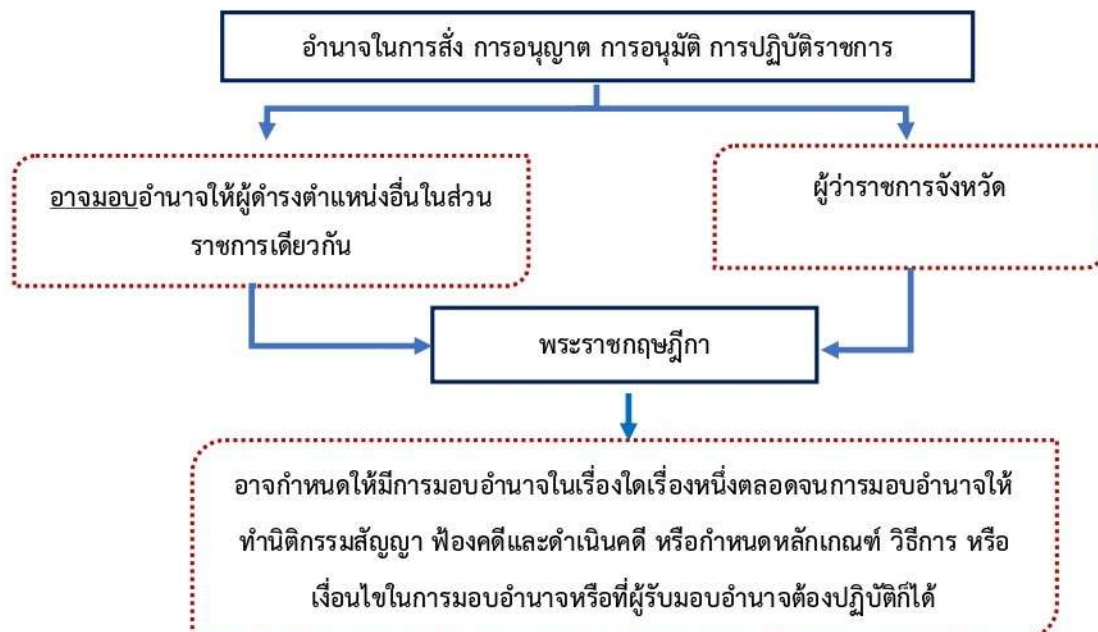

แนวข้อสอบพระราชบัญญัติระเบียบบริหารราชการแผ่นดิน พ.ศ. 2534 และที่แก้ไขเพิ่มเติมถึง (ฉบับ
ที่ 8) พ.ศ. 2553

1. การจัดระเบียบบริหารราชการแผ่นดินมีรูปแบบใด

- ก. กระทรวง ทบวง กรม
- ข. ส่วนกลาง ส่วนภูมิภาค ส่วนท้องถิ่น
- ค. จังหวัด อำเภอ กิ่งอำเภอ ตำบล หมู่บ้าน
- ง. จังหวัด อำเภอ

2. พ.ร.บ. ระเบียบบริหารราชการแผ่นดิน พ.ศ. 2534 ได้วางแนวทางการจัดสรรงบประมาณและการ
บรรจุแต่งตั้งบุคคลเข้าดำรงตำแหน่ง หรือปฏิบัติหน้าที่ตาม พ.ร.บ. จะต้องเป็นไปตามหลักการใด

- ก. ความยุติธรรม
- ข. ความเสมอภาค
- ค. ความมีประสิทธิภาพ
- ง. ความเท่าเทียมกัน

3. การกำหนดตำแหน่งและอัตราเงินเดือน ของส่วนราชการต่าง ๆ ตาม พ.ร.บ. ระเบียบบริหาร
ราชการแผ่นดิน พ.ศ. 2534 จะต้องคำนึงถึง

- ก. การกิจที่รับผิดชอบ
- ข. ประสิทธิภาพของส่วนราชการ
- ค. คุณภาพและปริมาณของส่วนราชการนั้น ๆ
- ง. ก และ ค

4. ข้อใดเป็นหลักการในการบริหารราชการตาม พ.ร.บ. ระเบียบบริหารราชการแผ่นดิน พ.ศ. 2534
และที่แก้ไขเพิ่มเติม

- ก. เพื่อประโยชน์สุขของประชาชน
- ข. เพื่อลดภารกิจและยุบเลิกหน่วยงานที่ไม่จำเป็น
- ค. เพื่อกระจายอำนาจตัดสินใจ
- ง. ถูกทุกข้อ

5. ส่วนราชการใด ไม่มีฐานะเป็นนิติบุคคล

- ก. สำนักนายกรัฐมนตรี
- ข. ทบวง
- ค. กรม
- ง. ไม่มีข้อใดถูก

6. โดยทั่วไปการจัดการจัดตั้ง การรวม การโอน กระทรวง ทบวง กรม จะต้องตราเป็นกฎหมายใน
ลำดับใด

- ก. พระราชบัญญัติ
- ข. พระราชกำหนด
- ค. พระราชกฤษฎีกา
- ง. กฎกระทรวง

** ในกรณีที่นายกออบจ. ไม่อาจปฏิบัติหน้าที่ ให้รองนายกออบจ.ตามลำดับที่นายกออบจ.จัดไว้เป็นผู้รักษาราชการแทน ถ้าไม่มีรองนายกออบจ. หรือมีแต่ไม่อาจปฏิบัติหน้าที่ได้ให้ปลัดออบจ. เป็นผู้รักษาราชการแทน

“การปฏิบัติราชการแทน” นายกออบจ.มอบรองนายกออบจ. เป็นหนังสือ นายกออบจ.มอบปลัดออบจ. เป็นคำสั่งและประกาศให้ประชาชนรับทราบ

มาตรา 40 ให้นายกออบจ. รองนายกออบจ. ปลัดออบจ. รองปลัดออบจ. และข้าราชการออบจ.ซึ่งนายกแต่งตั้ง >> มีอำนาจเปรียบเทียบคดีละเมิดข้อบัญญัติได้ (เมื่อผู้กระทำความผิดได้ชำระค่าปรับภายใน 30 วันนับแต่วันที่มีการเปรียบเทียบให้ถือว่าคดีเลิกกัน)

มาตรา 43 เพื่อประโยชน์แก่กิจการของออบจ. นายกออบจ. อาจขอยืมตัวข้าราชการ พนักงานหรือลูกจ้างของส่วนราชการ หน่วยงานของรัฐ รัฐวิสาหกิจหรือราชการส่วนท้องถิ่นอื่นมาช่วยปฏิบัติราชการชั่วคราว โดยกำหนดเวลาได้ โดยเสนอเรื่องต่อผู้ว่าเพื่อพิจารณาทำความตกลงกับหน่วยงานต้นสังกัดของผู้นั้นก่อน

มาตรา 44/2 การขอเปิดอภิปรายทั่วไป >> สมาชิกสภาออบจ. จำนวนไม่น้อยกว่า 1 ใน 3 มีสิทธิเข้าชื่อเสนอญัตติอภิปรายทั่วไปในที่ประชุมสภาเพื่อให้นายกออบจ.แถลงข้อเท็จจริงหรือแสดงความคิดเห็นโดยไม่มีการลงมติ

มาตรา 44/3 นายกออบจ. รองนายกออบจ. ที่ปรึกษาฯ และเลขาฯ ต้องไม่กระทำการอย่างใดอย่างหนึ่ง ดังนี้

1. ดำรงตำแหน่งอื่นหรือปฏิบัติหน้าที่อื่นใดในส่วนราชการ ฯ
2. รับเงินหรือประโยชน์ใดๆเป็นพิเศษจากส่วนราชการ หน่วยงานของรัฐ หรือรัฐวิสาหกิจ
3. เป็นผู้มีส่วนได้เสียจากการเป็นคู่สัญญาของท้องถิ่น

หมวดที่ 4 อำนาจหน้าที่ของ ออบจ.

มาตรา 45 องค์การบริหารส่วนจังหวัด มีอำนาจหน้าที่ ดังนี้

- (1) ตราข้อบัญญัติโดยไม่ขัดหรือแย้งต่อกฎหมาย
- (2) จัดทำแผนพัฒนาออบจ. และประสานการจัดทำแผนพัฒนาจังหวัดตามระเบียบที่คณะรัฐมนตรีกำหนด
- (3) สนับสนุนสภาตำบลและราชการส่วนท้องถิ่นอื่นในการพัฒนาท้องถิ่น
- (4) ประสานและให้ความร่วมมือในการปฏิบัติหน้าที่ของสภาตำบลและราชการส่วนท้องถิ่นอื่น
- (5) แบ่งสรรเงินซึ่งตามกฎหมายจะต้องแบ่งให้แก่สภาตำบลและราชการส่วนท้องถิ่นอื่น
- (6) อำนาจหน้าที่ของจังหวัด ตามพระราชบัญญัติระเบียบบริหารราชการส่วนจังหวัด

พ.ศ. 2498 เฉพาะภายในเขตสภาตำบล

26.	<p>ตอบ ก. ทุกกลุ่มภารกิจปฏิบัติราชการขึ้นตรงต่อรัฐมนตรี</p> <p>มาตรา 21 ภายในกระทรวงจะออกกฎกระทรวงกำหนดให้ส่วนราชการระดับกรมตั้งแต่สองส่วนราชการขึ้นไปอยู่ภายใต้กลุ่มภารกิจเดียวกันก็ได้ โดยให้แต่ละกลุ่มภารกิจมีผู้ดำรงตำแหน่งไม่ต่ำกว่าอธิบดีคนหนึ่งเป็นหัวหน้ากลุ่มภารกิจรับผิดชอบราชการและบังคับบัญชาข้าราชการของส่วนราชการในกลุ่มภารกิจนั้น โดยปฏิบัติราชการขึ้นตรงต่อปลัดกระทรวงหรือขึ้นตรงต่อรัฐมนตรีตามที่กำหนดโดยกฎกระทรวง และในกรณีที่ขึ้นตรงต่อรัฐมนตรีต้องรายงานผลการดำเนินงานต่อปลัดกระทรวงตามที่กำหนดโดยกฎกระทรวง</p>
27.	<p>ตอบ ค. กรม</p> <p>มาตรา 25 ราชการส่วนใดซึ่งโดยสภาพและปริมาณของงานไม่เหมาะสมที่จะจัดตั้งเป็นกระทรวงหรือทบวงซึ่งมีฐานะเทียบเท่ากระทรวง จะจัดตั้งเป็นทบวงสังกัดสำนักนายกรัฐมนตรี หรือกระทรวง เพื่อให้รัฐมนตรีว่าการทบวงเป็นผู้บังคับบัญชาข้าราชการ และรับผิดชอบในการปฏิบัติราชการของทบวงก็ได้ และให้จัดระเบียบราชการในทบวงดังนี้</p> <ol style="list-style-type: none"> (1) สำนักงานรัฐมนตรี (2) สำนักงานปลัดทบวง (3) กรม หรือส่วนราชการที่เรียกชื่ออย่างอื่น เว้นแต่บางทบวงซึ่งเห็นว่าไม่มีความจำเป็นจะไม่แยกส่วนราชการตั้งขึ้นเป็นกรมก็ได้
28.	<p>ตอบ ก. ราชการทางเมือง</p> <p>มาตรา 29 สำนักงานรัฐมนตรีมีอำนาจหน้าที่เกี่ยวกับราชการทางการเมือง มีเลขานุการรัฐมนตรี ซึ่งเป็นข้าราชการการเมืองเป็นผู้บังคับบัญชาข้าราชการ และรับผิดชอบในการปฏิบัติราชการของสำนักงานรัฐมนตรีขึ้นตรงต่อรัฐมนตรีว่าการทบวง และจัดให้มีผู้ช่วยเลขานุการรัฐมนตรี ซึ่งเป็นข้าราชการการเมืองคนหนึ่งหรือหลายคนเป็นผู้ช่วยสั่งหรือปฏิบัติราชการแทนเลขานุการรัฐมนตรีก็ได้</p>
29.	<p>ตอบ ง. ถูกทุกข้อ</p> <p>มาตรา 31 กรมซึ่งสังกัดหรือไม่สังกัดสำนักนายกรัฐมนตรี กระทรวง หรือทบวง อาจแบ่งส่วนราชการดังนี้</p> <ol style="list-style-type: none"> (1) สำนักงานเลขานุการกรม (2) กองหรือส่วนราชการที่มีฐานะเทียบกอง เว้นแต่บางกรมเห็นว่าไม่มีความจำเป็น <p>จะไม่แยกส่วนราชการตั้งขึ้นเป็นกองก็ได้ กรมใดมีความจำเป็น จะแบ่งส่วนราชการโดยให้มีส่วนราชการอื่นนอกจาก (1) หรือ (2) ก็ได้</p> <p>สำหรับสำนักงานตำรวจแห่งชาติจะแบ่งส่วนราชการให้เหมาะสมกับราชการของตำรวจก็ได้²⁸</p>
30.	<p>ตอบ ง. ข้อ ก ข และ ค</p> <p>มาตรา 32²⁹ กรมมีอำนาจหน้าที่เกี่ยวกับราชการของกระทรวงตามที่กำหนดในกฎกระทรวงแบ่งส่วนราชการของกรม หรือตามกฎหมายว่าด้วยอำนาจหน้าที่ของกรมนั้นในกรมหนึ่งมีอธิบดีคนหนึ่งเป็นผู้บังคับบัญชาข้าราชการและรับผิดชอบในการปฏิบัติราชการของกรมให้เกิดผลสัมฤทธิ์และเป็นไปตาม</p>

เฉลยแนวข้อสอบพระราชบัญญัติองค์การบริหารส่วนจังหวัด พ.ศ. 2540 และแก้ไขเพิ่มเติมถึง (ฉบับ
 ที่ 5) พ.ศ. 2562

ข้อที่	คำเฉลย
1	ตอบ ข. วันถัดจากวันประกาศในราชกิจจานุเบกษาเป็นต้นไป มาตรา 2 พระราชบัญญัตินี้ให้ใช้บังคับตั้งแต่วันถัดจากวันประกาศในราชกิจจานุเบกษาเป็นต้นไป
2	ตอบ ค. รัฐมนตรีว่าการกระทรวงมหาดไทย มาตรา 6 ให้รัฐมนตรีว่าการกระทรวงมหาดไทยรักษาการตามพระราชบัญญัตินี้
3	ตอบ ง. ไม่น้อยกว่า 3 ใน 4 มาตรา 11 สมาชิกภาพของสมาชิกสภาองค์การบริหารส่วนจังหวัดสิ้นสุดลงเมื่อ (8) ราษฎรผู้มีสิทธิเลือกตั้งในเขตองค์การบริหารส่วนจังหวัดมีจำนวนไม่น้อยกว่าสามในสี่ของจำนวนผู้มีสิทธิเลือกตั้งที่มาลงคะแนนเสียงเห็นว่าสมาชิกสภาองค์การบริหารส่วนจังหวัด ผู้ใดไม่สมควรดำรงตำแหน่งต่อไปตามกฎหมายว่าด้วยการลงคะแนนเสียงเพื่อถอดถอนสมาชิกสภาท้องถิ่นหรือผู้บริหารท้องถิ่น
4	ตอบ ข. ประธานสภา 1 คน, รองประธานสภา 2 คน มาตรา 17 ให้สภาองค์การบริหารส่วนจังหวัดเลือกสมาชิกสภาองค์การบริหารส่วน จังหวัด เป็นประธานสภาองค์การบริหารส่วนจังหวัดคนหนึ่ง และรองประธานสภาองค์การบริหารส่วน จังหวัดสองคน
5	ตอบ ข. 15 วัน มาตรา 22... ผู้ว่าราชการจังหวัดต้องกำหนดให้สมาชิกสภาองค์การบริหารส่วนจังหวัดได้มาประชุมสภา องค์การบริหารส่วนจังหวัดครั้งแรกภายในสิบห้าวันนับแต่วันประกาศผลการเลือกตั้งสมาชิกสภา องค์การบริหารส่วนจังหวัด
6	ตอบ ค. สภาองค์การบริหารส่วนจังหวัด, นายกองค์การบริหารส่วนจังหวัด มาตรา 7 ในจังหวัดหนึ่งให้มีองค์การบริหารส่วนจังหวัดประกอบด้วยสภาองค์การบริหารส่วน จังหวัด และนายกองค์การบริหารส่วนจังหวัด และมีอำนาจหน้าที่ตามที่บัญญัติไว้ใน พระราชบัญญัตินี้หรือตามกฎหมายอื่น
7	ตอบ ง. 4 ปี มาตรา 10 อายุของสภาองค์การบริหารส่วนจังหวัดมีกำหนดคราวละสี่ปีนับแต่วันเลือกตั้ง
8	ตอบ ค. 30 วัน มาตรา 35/4 ก่อนนายกองค์การบริหารส่วนจังหวัดเข้ารับหน้าที่ ให้ประธานสภาองค์การ บริหารส่วนจังหวัดเรียกประชุมสภาองค์การบริหารส่วนจังหวัดเพื่อให้นายกองค์การบริหารส่วน

เทศบาลเมือง

หน้าที่ต้องทำภายในเขตเทศบาล ดังนี้ (มาตรา 53)	อาจจัดทำกิจการใดๆในเขตเทศบาล ดังนี้
<ol style="list-style-type: none"> 1. กิจการตามที่ระบุ ใน มาตรา 50 2. ให้มีน้ำสะอาด ประปา 3. ให้มีโรงฆ่าสัตว์ 4. ให้มีและบำรุงสถานที่ทำการพิทักษ์ รักษาคนเจ็บไข้ 5. ให้มีและบำรุงทางระบายน้ำ 6. ให้มีและบำรุงส้วมสาธารณะ 7. ให้มีและบำรุงการไฟฟ้า แสงสว่าง 8. ให้มีการดำเนินกิจการโรงรับจำนำ หรือสถานสินเชื่อ 9. จัดระเบียบการจราจร หรือร่วมมือกับหน่วยงานอื่น 	<ol style="list-style-type: none"> 1. ให้มีตลาด ท่าเทียบเรือ ท่าข้าม 2. ให้มีสุสาน ฌาปนสถาน 3. บำรุงและส่งเสริมการทำมาหากิน 4. ให้มีและบำรุงสงเคราะห์มารดาและเด็ก 5. ให้มีและบำรุงโรงพยาบาล 6. ให้มีสาธารณูปการ 7. จัดทำกิจการซึ่งจำเป็นเพื่อการสาธารณสุข 8. จัดตั้งและบำรุงโรงเรียนอาชีวศึกษา 9. ให้มีและบำรุงสถานที่สำหรับการศึกษาและพลศึกษา 10. ให้มีและบำรุงสวนสาธารณะ สวนสัตว์ สถานที่พักผ่อน 11. ปรับปรุงแหล่งเสื่อมโทรม 12. เทศพาณิชย์

เทศบาลนคร

หน้าที่ต้องทำในเขตเทศบาล ดังนี้	เทศบาลอาจทำกิจการนอกเขต เมื่อ
<ol style="list-style-type: none"> 1. กิจการตามที่ระบุใน มาตรา 53 2. ให้มีและบำรุงการสงเคราะห์มารดาและเด็ก 3. กิจการอย่างอื่นซึ่งจำเป็นเพื่อการสาธารณสุข 4. การควบคุมสุขลักษณะ อนามัยร้านจำหน่ายอาหาร โรงแรมสรรพ สถานบริการอื่น 5. จัดการเกี่ยวกับที่อยู่อาศัย ปรับปรุงแหล่งเสื่อมโทรม 6. จัดให้มีและควบคุมตลาด ท่าเทียบเรือ ท่าข้าม ที่จอดรถ 7. การวางผังเมือง และการควบคุมการก่อสร้าง 8. การส่งเสริมกิจการท่องเที่ยว 	<ol style="list-style-type: none"> 1. จำเป็นต้องทำและเกี่ยวเนื่องกับกิจการตามหน้าที่ 2. ได้รับความยินยอมจากสภาเทศบาล 3. ได้รับอนุมัติจากรัฐมนตรีว่าการกระทรวงมหาดไทย

มาตรา 57 ตี¹⁰³ เทศบาลอาจทำการร่วมกับบุคคลอื่นโดยก่อตั้งบริษัทจำกัด หรือถือหุ้นในบริษัทจำกัด เมื่อ

เฉลยแนวข้อสอบพระราชบัญญัติเทศบาล พ.ศ. 2496 และแก้ไขเพิ่มเติมถึง (ฉบับที่ 14) พ.ศ.2562

ข้อ	คำเฉลย
1.	ตอบ ข. รัฐมนตรีว่าการกระทรวงมหาดไทย มาตรา 49 ให้รัฐมนตรีว่าการกระทรวงมหาดไทยรักษาการตามพระราชบัญญัตินี้
2.	ตอบ ข. วันถัดจากวันประกาศในราชกิจจานุเบกษาเป็นต้นไป มาตรา 2 พระราชบัญญัตินี้ให้ใช้บังคับตั้งแต่วันถัดจากวันประกาศในราชกิจจานุเบกษา เป็นต้นไป
3.	ตอบ ค. 10,000 คน มาตรา 10 ⁵ เทศบาลเมือง ได้แก่ ท้องถิ่นอันเป็นที่ตั้งศาลากลางจังหวัด หรือ ท้องถิ่นชุมนุมชนที่มีราษฎรตั้งแต่หนึ่งหมื่นคนขึ้นไป ทั้งมีรายได้พอควรแก่การที่จะปฏิบัติหน้าที่อื่น ต้องทำตามพระราชบัญญัตินี้ และซึ่งมีประกาศกระทรวงมหาดไทยยกฐานะเป็นเทศบาลเมือง ประกาศกระทรวงมหาดไทยนั้นให้ระบุชื่อและเขตของเทศบาลไว้ด้วย
4.	ตอบ ข. เทศบาลอำเภอ มาตรา 7 เมื่อท้องถิ่นใดมีสภาพอันสมควรยกฐานะเป็นเทศบาล ให้จัดตั้งท้องถิ่น นั้น ๆ เป็นเทศบาลตำบล เทศบาลเมือง หรือเทศบาลนคร ตามพระราชบัญญัตินี้ ให้เทศบาลเป็นทบวงการเมือง มีอำนาจหน้าที่ตามพระราชบัญญัตินี้และกฎหมาย อื่น
5.	ตอบ ค. ประกาศกระทรวงมหาดไทย มาตรา 12 ⁷ ภายใต้บังคับมาตรา 9 มาตรา 10 และมาตรา 11 การเปลี่ยนชื่อ เทศบาลหรือการเปลี่ยนแปลงเขตเทศบาล ให้กระทำโดยประกาศกระทรวงมหาดไทย
6.	ตอบ ค. 24 คน มาตรา 15 ¹⁰ สภาเทศบาลประกอบด้วยสมาชิกสภาเทศบาลซึ่งมาจากการเลือกตั้ง โดยตรงของประชาชนตามกฎหมายว่าด้วยการเลือกตั้งสมาชิกสภาท้องถิ่นหรือผู้บริหารท้องถิ่นตาม จำนวนดังต่อไปนี้ (1) สภาเทศบาลตำบล ประกอบด้วยสมาชิกจำนวนสิบสองคน (2) สภาเทศบาลเมือง ประกอบด้วยสมาชิกจำนวนสิบแปดคน (3) สภาเทศบาลนคร ประกอบด้วยสมาชิกจำนวนยี่สิบสี่คน
7.	ตอบ ข. 4 ปีนับแต่วันเลือกตั้ง มาตรา 16 ¹³ สมาชิกสภาเทศบาลให้อยู่ในตำแหน่งได้คราวละสี่ปีนับแต่วันเลือกตั้ง ถ้าตำแหน่งสมาชิกสภาเทศบาลว่างลงเพราะเหตุอื่นนอกจากถึงคราวออกตามวาระหรือมีการยุบสภาให้เลือกตั้งสมาชิกสภาเทศบาลขึ้นแทนตามกฎหมายว่าด้วยการเลือกตั้งสมาชิกสภาท้องถิ่นหรือ ผู้บริหารท้องถิ่น
8.	ตอบ ข. สมาชิกสภาเทศบาลมาจากการแต่งตั้ง มาตรา 15 ¹⁰ สภาเทศบาลประกอบด้วยสมาชิกสภาเทศบาลซึ่งมาจากการเลือกตั้ง โดยตรงของประชาชนตามกฎหมายว่าด้วยการเลือกตั้งสมาชิกสภาท้องถิ่นหรือผู้บริหารท้องถิ่น

แนวข้อสอบพระราชบัญญัติเทศบาล พ.ศ. 2496 และแก้ไขเพิ่มเติมถึง (ฉบับที่ 14) พ.ศ.2562

1. ผู้รักษากฎหมายตามพระราชบัญญัตินี้

ก. นายกรัฐมนตรี	ข. รัฐมนตรีว่าการกระทรวงมหาดไทย
ค. อธิบดีกรมการปกครอง	ง. อธิบดีกรมส่งเสริมการปกครองท้องถิ่น
2. พระราชบัญญัตินี้ให้ใช้บังคับตั้งแต่เมื่อใด

ก. วันประกาศในราชกิจจานุเบกษาเป็นต้นไป	ข. วันถัดจากวันประกาศในราชกิจจานุเบกษาเป็นต้นไป
ค. เมื่อพ้นกำหนด 90 วันนับจากวันประกาศในราชกิจจานุเบกษาเป็นต้นไป	ง. เมื่อพ้นกำหนด 180 วันนับจากวันประกาศในราชกิจจานุเบกษาเป็นต้นไป
3. หากท้องถิ่นนั้นต้องการยกฐานะเป็นเทศบาลเมือง จะต้องมีการราษฎรตั้งแต่กี่คนขึ้นไป

ก. 7,000 คน	ข. 9,000 คน
ค. 10,000 คน	ง. 15,000 คน
4. ข้อใดไม่ใช่รูปแบบหนึ่งของเทศบาล

ก. เทศบาลตำบล	ข. เทศบาลอำเภอ
ค. เทศบาลเมือง	ง. เทศบาลนคร
5. การเปลี่ยนแปลงฐานะเทศบาล ต้องตราเป็นกฎหมายใด

ก. พระราชบัญญัติ	ข. พระราชกฤษฎีกา
ค. ประกาศกระทรวงมหาดไทย	ง. ประกาศกรมส่งเสริมการปกครองท้องถิ่น
6. สภาเทศบาลนคร ประกอบด้วยสมาชิกสภาจำนวนเท่าใด

ก. 12 คน	ข. 18 คน
ค. 24 คน	ง. 36 คน
7. สมาชิกสภาเทศบาลอยู่ในตำแหน่งได้คราวละกี่ปี

ก. 4 ปีนับแต่วันสมัครรับเลือกตั้ง	ข. 4 ปีนับแต่วันเลือกตั้ง
ค. 5 ปีนับแต่วันสมัครรับเลือกตั้ง	ง. 5 ปีนับแต่วันเลือกตั้ง
8. ข้อใดกล่าวไม่ถูกต้อง

ก. เทศบาลเมือง มีสมาชิกสภาจำนวน 18 คน	ข. สมาชิกสภาเทศบาลมาจากการแต่งตั้ง
ค. สมาชิกสภาเทศบาลมีวาระดำรงตำแหน่งคราวละ 4 ปี	ง. จัดตั้งเทศบาลได้ 3 ประเภท คือ สภาเทศบาลตำบล สภาเทศบาลเมือง สภาเทศบาลนคร

มาตรา 82 >> องค์การบริหารส่วนตำบล **อาจมีรายได้** ดังนี้

1. รายได้จากทรัพย์สิน
2. รายได้จากสาธารณูปโภค
3. รายได้จากกิจการพาณิชย์
4. ค่าธรรมเนียม ใบอนุญาต ค่าเปรียบเทียบปรับ
5. เงินและทรัพย์สินอุทิศ
6. รายได้ตามรัฐบาลหรือหน่วยงานอื่นจัดสรรให้
7. เงินอุดหนุนจากรัฐบาล
8. รายได้อื่นๆตาม กฎหมายกำหนด

มาตรา 83 >> อบต.อาจกู้เงินได้ = **เมื่อได้รับอนุญาตจากสภาอบต.** ให้เป็นไปตามระเบียบกระทรวงมหาดไทย

มาตรา 84 >> รายได้ของอบต. ให้ได้รับยกเว้นไม่ต้องเสียภาษี **โดยตราเป็นพระราชกฤษฎีกา**ตามประมวลรัษฎากร

มาตรา 87 >> งบประมาณรายจ่ายประจำปี และงบประมาณรายจ่ายเพิ่มเติมของอบต. >>>

ให้จัดทำเป็น **“ข้อบัญญัติอบต.”** (เสนอได้ก็แต่โดย **นายกอบต.** ตามวิธีการที่กระทรวงมหาดไทยกำหนด)

** ถ้าในระหว่างปีงบประมาณใดรายจ่ายซึ่งกำหนดไว้ในงบประมาณไม่พอใช้จ่ายประจำปีนั้น หรือมีความจำเป็นต้องตั้งรายจ่ายขึ้นใหม่ระหว่างปีงบประมาณ = ให้จัดทำ **“ข้อบัญญัติงบประมาณรายจ่ายเพิ่มเติม”**

ร่างข้อบัญญัติงบประมาณรายจ่ายประจำปี /ร่างข้อบัญญัติงบประมาณรายจ่ายเพิ่มเติม

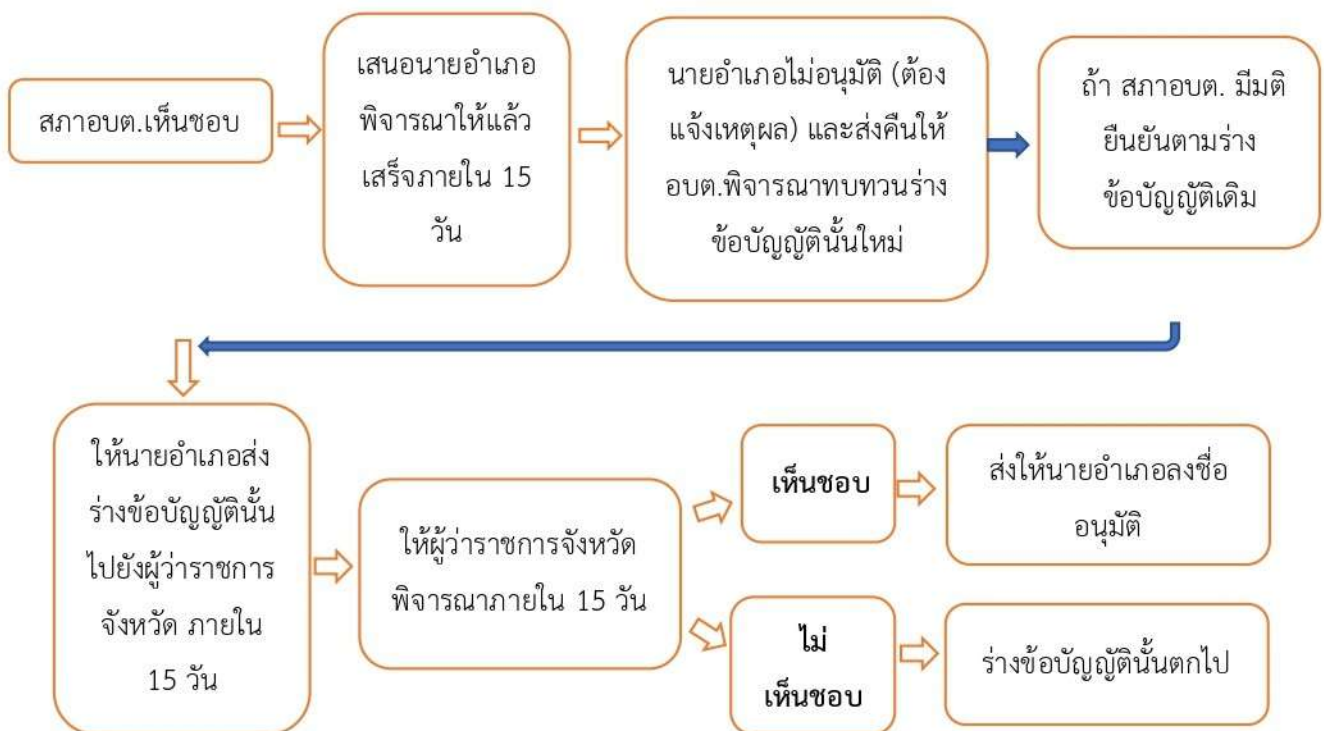

แนวข้อสอบพระราชบัญญัติสภาตำบลและองค์การบริหารส่วนตำบล พ.ศ. 2537 และที่แก้ไขเพิ่มเติม
พ.ศ. 2562

1. ใครเป็นผู้เรียกประชุมสภาองค์การบริหารส่วนตำบลตามสมัยประชุม และเป็นผู้เปิดหรือปิดประชุม
 - ก. ผู้ว่าราชการจังหวัด
 - ข. นายอำเภอ
 - ค. นายกององค์การบริหารส่วนตำบล
 - ง. ประธานสภาองค์การบริหารส่วนตำบล
2. พระราชบัญญัติสภาตำบลและองค์การบริหารส่วนตำบล พ.ศ. 2537 ให้ใช้บังคับตั้งแต่วันที่ใด
 - ก. วันประกาศในราชกิจจานุเบกษาเป็นต้นไป
 - ข. วันถัดจากวันประกาศในราชกิจจานุเบกษาเป็นต้นไป
 - ค. เมื่อพ้นกำหนด 90 วันนับแต่วันประกาศในราชกิจจานุเบกษาเป็นต้นไป
 - ง. เมื่อพ้นกำหนด 180 วันนับแต่วันประกาศในราชกิจจานุเบกษาเป็นต้นไป
3. สภาตำบลประกอบด้วยสมาชิกโดยตำแหน่งตามข้อใด
 - ก. กำนัน
 - ข. ผู้ใหญ่บ้านของทุกหมู่บ้านในตำบล
 - ค. แพทย์ประจำตำบล
 - ง. ถูกทุกข้อ
4. สภาตำบลที่มีรายได้โดยไม่รวมเงินอุดหนุนในปีงบประมาณที่ล่วงมาติดต่อกันสามปีเฉลี่ยไม่ต่ำกว่าปีละเท่าใด อาจจัดตั้งเป็นองค์การบริหารส่วนตำบลได้
 - ก. ไม่ต่ำกว่าปีละหนึ่งแสนบาท
 - ข. ไม่ต่ำกว่าปีละหนึ่งแสนห้าหมื่นบาท
 - ค. ไม่ต่ำกว่าปีละสองแสนบาท
 - ง. ไม่ต่ำกว่าปีละสองแสนห้าหมื่นบาท
5. ผู้ใดต้องกำหนดให้สมาชิกสภาองค์การบริหารส่วนตำบลดำเนินการประชุมสภาองค์การบริหารส่วนตำบลครั้งแรก
 - ก. ปลัดองค์การบริหารส่วนตำบล
 - ข. นายกององค์การบริหารส่วนตำบล
 - ค. นายอำเภอ
 - ง. ผู้ว่าราชการจังหวัด
6. การกำหนดให้สมาชิกสภาองค์การบริหารส่วนตำบลดำเนินการประชุมสภาองค์การบริหารส่วนตำบลครั้งแรกภายในกี่วัน
 - ก. 15 วันนับแต่วันประกาศผลการเลือกตั้ง
 - ข. 30 วันนับแต่วันประกาศผลการเลือกตั้ง
 - ค. 45 วันนับแต่วันประกาศผลการเลือกตั้ง
 - ง. 60 วันนับแต่วันประกาศผลการเลือกตั้ง
7. ในกรณีที่องค์การบริหารส่วนตำบลใดมีสองเขตเลือกตั้ง ให้สภาองค์การบริหารส่วนตำบลนั้นประกอบด้วยสมาชิกสภาองค์การบริหารส่วนตำบลเขตเลือกตั้งละกี่คน
 - ก. 2 คน
 - ข. 3 คน
 - ค. 4 คน
 - ง. 6 คน

	<p>(2) รักษาความสะอาดของถนน ทางน้ำ ทางเดิน และที่สาธารณะ รวมทั้งกำจัดมูลฝอยและสิ่งปฏิกูล</p> <p>(3) ป้องกันโรคและระงับโรคติดต่อ</p> <p>(4) ป้องกันและบรรเทาสาธารณภัย</p> <p>(5)⁶⁷ จัดการ ส่งเสริม และสนับสนุนการจัดการศึกษา ศาสนา วัฒนธรรม และการฝึกอบรมให้แก่ประชาชน รวมทั้งการจัดการหรือสนับสนุนการดูแลและพัฒนาเด็กเล็กตามแนวทางที่เสนอแนะจากกองทุนเพื่อความเสมอภาคทางการศึกษา</p> <p>(6) ส่งเสริมการพัฒนาสตรี เด็ก เยาวชน ผู้สูงอายุ และผู้พิการ</p> <p>(7) คุ้มครอง ดูแล และบำรุงรักษาทรัพยากรธรรมชาติและสิ่งแวดล้อม</p> <p>(8)⁶⁸ บำรุงรักษาศิลปะ จารีตประเพณี ภูมิปัญญาท้องถิ่น และวัฒนธรรมอันดีของท้องถิ่น</p> <p>(9)⁶⁹ ปฏิบัติหน้าที่อื่นตามที่ทางราชการมอบหมายโดยจัดสรรงบประมาณหรือบุคลากรให้ตามความจำเป็นและสมควร</p>
37	<p>ตอบ ข. นายอำเภอ</p> <p>มาตรา 90</p> <p>...ในการปฏิบัติการตามอำนาจหน้าที่ของนายอำเภอดำรงตำแหน่งหนึ่ง ให้นายอำเภอมี อำนาจเรียกสมาชิกสภาองค์การบริหารส่วนตำบล นายกองค้การบริหารส่วนตำบล รองนายกองค้การบริหารส่วนตำบล เลขานุการนายกองค้การบริหารส่วนตำบล พนักงานส่วนตำบล และลูกจ้างขององค์การบริหารส่วนตำบลมาชี้แจงหรือสอบสวน ตลอดจนเรียกรายงานและเอกสารใด ๆ จากองค์การบริหารส่วนตำบลมาตรวจสอบก็ได้</p>
38	<p>ตอบ ข. ขาดประชุมสภาองค์การบริหารส่วนตำบลสามครั้งติดต่อกันโดยไม่มีเหตุอันสมควร</p> <p>มาตรา 47 ตรี²⁶ สมาชิกภาพของสมาชิกสภาองค์การบริหารส่วนตำบลสิ้นสุดลงเมื่อ (4) ขาดประชุมสภาองค์การบริหารส่วนตำบลสามครั้งติดต่อกันโดยไม่มีเหตุอันสมควร</p>
39	<p>ตอบ ก. ผู้ว่าราชการจังหวัด</p> <p>มาตรา 91 เพื่อคุ้มครองประโยชน์ของประชาชนในเขตองค์การบริหารส่วนตำบลหรือประโยชน์ของประเทศเป็นส่วนรวม นายอำเภอจะรายงานเสนอความเห็นต่อผู้ว่าราชการ จังหวัดเพื่อยุบสภาองค์การบริหารส่วนตำบลก็ได้</p>
40	<p>ตอบ ง. ประชุมสามัญต้องไม่เกิน 4 สมัย และในสมัยหนึ่งๆ ต้องไม่เกิน 15 วัน</p> <p>มาตรา 53 ในปีหนึ่งให้มีสมัยประชุมสามัญสองสมัยหรือหลายสมัยแล้วแต่สภาองค์การบริหารส่วนตำบลจะกำหนด แต่ต้องไม่เกินสี่สมัย วันเริ่มสมัยประชุมสามัญประจำปีให้สภาองค์การบริหารส่วนตำบลกำหนด</p> <p>สมัยประชุมสามัญสมัยหนึ่ง ๆ ให้มีกำหนดไม่เกินสิบห้าวัน แต่ถ้าจะขยายเวลาออกไปอีกจะต้องได้รับอนุญาตจากนายอำเภอ</p>

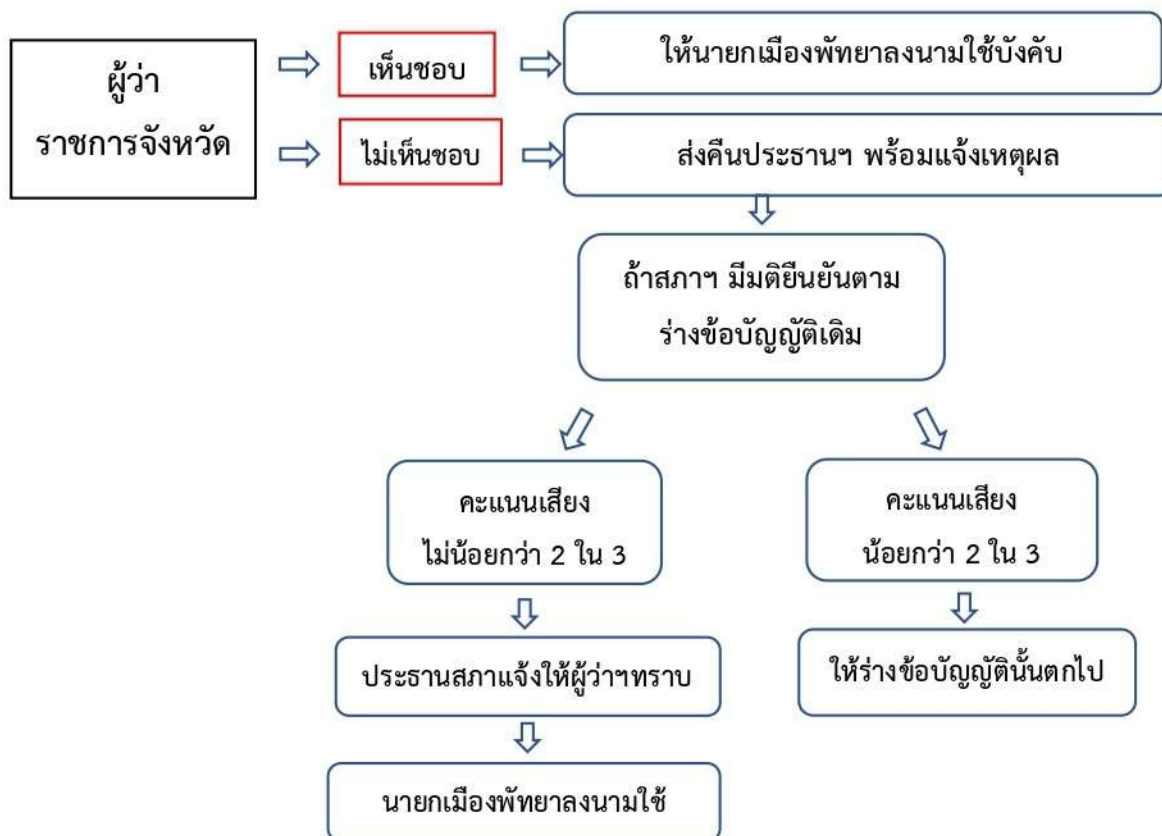

มาตรา 78 ข้อบัญญัตินั้นให้ประกาศไว้โดยเปิดเผย ณ ศาลว่าการเมืองพัทยาและให้มีผลใช้บังคับได้ ดังนี้

(1) ถ้าเป็นข้อบัญญัติว่าด้วยงบประมาณรายจ่าย ให้มีผลใช้บังคับตั้งแต่วันถัดจากวันประกาศเป็นต้นไปหรือตามที่กำหนดไว้ในข้อบัญญัตินั้น

(2) ถ้าเป็นข้อบัญญัติอื่น ให้มีผลใช้บังคับเมื่อพ้นเจ็ดวันนับแต่วันประกาศ เว้นแต่ข้อบัญญัตินั้นจะกำหนดไว้เป็นประการอื่น แต่ต้องไม่เร็วกว่าวันถัดจากวันประกาศ ให้ปลัดเมืองพัทยาเป็นผู้รับผิดชอบในการประกาศข้อบัญญัติตามวรรคหนึ่ง และให้ระบุนวันที่ที่ประกาศไว้ด้วย

หมวด 6 รายได้และรายจ่าย

มาตรา 80 ภาษีบำรุงท้องที่ ภาษีโรงเรือนและที่ดิน ภาษีป้าย และอากรฆ่าสัตว์ และค่าธรรมเนียมรวมถึงผลประโยชน์อื่นอันเกิดจากการฆ่าสัตว์ในเขตเมืองพัทยา ให้เมืองพัทยาจัดเก็บเป็น รายได้ของเมืองพัทยา ตามกฎหมายว่าด้วยการนั้น

มาตรา 81 ค่าธรรมเนียม ค่าใบอนุญาต และค่าปรับ เนื่องในกิจการเช่นว่านั้น ให้เป็นรายได้ของเมืองพัทยา

มาตรา 82 เมืองพัทยามีอำนาจออกข้อบัญญัติเก็บภาษีอากรและค่าธรรมเนียมเพิ่มขึ้น ไม่เกินร้อยละสิบ ของภาษีอากรและค่าธรรมเนียมประเภทใดประเภทหนึ่งหรือทุกประเภท

มาตรา 90 การตั้งงบประมาณเป็นเงินอุดหนุนเมืองพัทยา ให้รัฐบาลตั้งให้เมืองพัทยาโดยตรง ทั้งนี้ ให้คำนึงถึงความเหมาะสมของปริมาณงาน และรายได้ของรัฐที่ได้รับจากเมืองพัทยาดังด้วย

27	<p>ตอบ ง. โทษจำคุกไม่เกิน 6 เดือน และปรับไม่เกิน 10,000 บาท</p> <p>มาตรา 70 วรรคสาม</p> <p>ในข้อบัญญัติตามวรรคหนึ่ง จะกำหนดโทษจำคุกหรือโทษปรับหรือทั้งจำและปรับผู้ ละเมิด ข้อบัญญัติไว้ด้วยก็ได้แต่จะกำหนดโทษจำคุกเกินหกเดือนและโทษปรับเกินหนึ่งหมื่นบาทไม่ได้</p>
28	<p>ตอบ ค. 30 วัน</p> <p>มาตรา 29 (วรรคสาม) ประชุมสามัญให้มีกำหนด 30 วัน แต่ถ้ามีมติจากสภาเมืองพัทยาให้ ขยายแต่ต้องไม่เกิน 30 วัน</p>
29	<p>ตอบ ค. นายกเมืองพัทยา</p> <p>มาตรา 71 วรรคหนึ่ง ร่างข้อบัญญัติจะเสนอได้ก็แต่โดยนายกเมืองพัทยา สมาชิก หรือราษฎร ผู้ มีสิทธิเลือกตั้งในเขตเมืองพัทยาทามกฎหมายว่าด้วยการเข้าชื่อเสนอข้อบัญญัติท้องถิ่น</p>
30	<p>ตอบ ค. 2 คน</p> <p>มาตรา 71 วรรคสอง ในกรณีที่สมาชิกเป็นผู้เสนอร่างข้อบัญญัติ ต้องมีสมาชิกลงนามรับรอง <u>ไม่ น้อยกว่าสอง</u></p>
31	<p>ตอบ ข. ผู้ว่าราชการจังหวัด</p> <p>มาตรา 19 วรรคสอง</p> <p>หากมีข้อสงสัยเกี่ยวกับสมาชิกสภาของสมาชิกผู้ใดสิ้นสุดลง ตามข้อ 4, 5, 6 >> <u>ให้ผู้ว่า</u> <u>ราชการจังหวัดสอบสวนและวินิจฉัยให้แล้วเสร็จภายใน 60 วันนับแต่วันที่ผู้ว่าฯ เห็นว่ามีเหตุอันควร</u> <u>สงสัย</u></p>
32	<p>ตอบ ข. ร้อยละ 10</p> <p>มาตรา 82 เมืองพัทยามีอำนาจออกข้อบัญญัติเก็บภาษีอากรและค่าธรรมเนียมเพิ่มขึ้น <u>ไม่เกิน</u> <u>ร้อยละสิบ</u>ของภาษีอากรและค่าธรรมเนียมประเภทใดประเภทหนึ่งหรือทุกประเภท</p>
33	<p>ตอบ ก. 15 วัน</p> <p>มาตรา 77 วรรคสอง</p> <p>ผู้ว่าราชการจังหวัดต้องพิจารณาร่างข้อบัญญัติตามวรรคหนึ่งให้เสร็จและส่งคืน ประธานสภา เมืองพัทยาภายในสิบห้าวันนับแต่วันที่ได้รับร่างข้อบัญญัตินั้น</p>
34	<p>ตอบ ข. ปลัดเมืองพัทยา</p> <p>มาตรา 78 ข้อบัญญัตินั้นให้ประกาศไว้โดยเปิดเผย ณ ศาลาว่าการเมืองพัทยาและให้มีผลใช้ บังคับได้ ดังนี้</p> <p>(1) ถ้าเป็นข้อบัญญัติว่าด้วยงบประมาณรายจ่าย ให้มีผลใช้บังคับตั้งแต่วันถัดจากวัน ประกาศเป็นต้นไปหรือตามที่กำหนดไว้ในข้อบัญญัตินั้น</p> <p>(2) ถ้าเป็นข้อบัญญัติอื่น ให้มีผลใช้บังคับเมื่อพ้นเจ็ดวันนับแต่วันประกาศ เว้นแต่ ข้อบัญญัตินั้นจะกำหนดไว้เป็นประการอื่น แต่ต้องไม่เร็วกว่าวันถัดจากวันประกาศ</p> <p><u>ให้ปลัดเมืองพัทยาเป็นผู้รับผิดชอบในการประกาศข้อบัญญัติตามวรรคหนึ่ง และให้ระบุ</u> <u>วันที่ที่ประกาศไว้ด้วย</u></p>

36. เมืองพัทยาแบ่งส่วนราชการตามข้อใด

- ก. สำนักปลัดเมืองพัทยา ส่วนราชการอื่น
- ข. สำนักปลัดเมืองพัทยา กองการศึกษา
- ค. สภาเมืองพัทยา สำนักงานปลัดเมืองพัทยา
- ง. สภาเมืองพัทยา ส่วนราชการอื่น

37. กรณีที่องค์กรปกครองส่วนท้องถิ่นใดดำเนินกิจการใดที่อยู่นอกเขตเมืองพัทยาอันมีลักษณะที่จะมีผลกระทบต่อความสงบเรียบร้อย หรือความปลอดภัยของประชาชนในเขตเมืองพัทยา ใครเป็นผู้เสนอให้ผู้ว่าราชการจังหวัดแต่งตั้งคณะกรรมการเพื่อพิจารณาปัญหาดังกล่าว

- ก. สำนักปลัดเมืองพัทยา
- ข. นายกเมืองพัทยา
- ค. สภาเมืองพัทยา
- ง. ผู้ว่าราชการจังหวัด

38. ข้อบัญญัติว่าด้วยงบประมาณรายจ่าย ให้มีผลใช้บังคับตั้งแต่วันที่

- ก. ภายใน 15 วัน
- ข. ภายใน 30 วัน
- ค. ภายใน 45 วัน
- ง. วันถัดจากวันประกาศ

39. การตั้งงบประมาณเป็นเงินอุดหนุนเมืองพัทยา ให้คำนึงถึงข้อใด

- ก. ปริมาณงานและรายได้
- ข. ภาระของงานและรายจ่าย
- ค. เงินอุดหนุนจากรัฐบาล
- ง. รายได้จากเงินอุดหนุนนอกเหนือจากเงินรัฐบาล

40. สภาเมืองพัทยาประกอบด้วยสมาชิกจำนวนกี่คน

- ก. จำนวน 20 คน
- ข. จำนวน 22 คน
- ค. จำนวน 24 คน
- ง. จำนวน 26 คน

41. สภาเมืองพัทยามีวาระการดำรงตำแหน่งคราวละกี่ปี

- ก. คราวละ 2 ปี
- ข. คราวละ 3 ปี
- ค. คราวละ 4 ปี
- ง. คราวละ 6 ปี

42. นายกเมืองพัทยาพ้นจากตำแหน่งให้มีการเลือกตั้งใหม่ภายในกี่วัน

- ก. ภายใน 30 วัน
- ข. ภายใน 45 วัน
- ค. ภายใน 60 วัน
- ง. ภายใน 90 วัน

43. กรณีที่ตำแหน่งประธานสภาเมืองพัทยาหรือรองประธานสภาเมืองพัทยาวางลง ให้สภาเมืองพัทยาเลือกสมาชิกขึ้นเพื่อดำรงตำแหน่งที่ว่างแทนภายใน กี่วัน

- ก. ภายใน 15 วัน
- ข. ภายใน 30 วัน
- ค. ภายใน 60 วัน
- ง. ภายใน 90 วัน

44. เมื่อการเลือกตั้งเสร็จแล้วผู้ว่าราชการให้มีการเรียกประชุมครั้งแรกภายในกี่วัน

- ก. ภายใน 15 วัน
- ข. ภายใน 30 วัน
- ค. ภายใน 60 วัน
- ง. ภายใน 90 วัน

- (3) มีประสิทธิภาพและเกิดความคุ้มค่าในเชิงภารกิจของรัฐ
- (4) ไม่มีขั้นตอนการปฏิบัติงานเกินความจำเป็น
- (5) มีการปรับปรุงภารกิจของส่วนราชการให้ทันต่อสถานการณ์
- (6) ประชาชนได้รับการอำนวยความสะดวกและได้รับการตอบสนองความต้องการ
- (7) มีการประเมินผลการปฏิบัติราชการอย่างสม่ำเสมอ

เทคนิคการจำ ** ประโยชน์สุข +สัมฤทธิ์+ประสิทธิ+ไม่ขั้นตอน+ปรับปรุง+อำนาจ+ผลลัพธ์

หมวด 2 การบริหารราชการเพื่อให้เกิดประโยชน์สุขของประชาชน

มาตรา 7 การบริหารราชการเพื่อประโยชน์สุขของประชาชน หมายถึง

1. การปฏิบัติราชการที่มีเป้าหมายเพื่อให้เกิดความผาสุก
2. ความเป็นอยู่ที่ดีของประชาชน ความสงบและปลอดภัยของสังคมส่วนรวม
3. ประโยชน์สูงสุดของประเทศ

เทคนิคการจำ ** ผาสุก+ปลอดภัย+ประโยชน์

มาตรา 8 การบริหารราชการเพื่อประโยชน์สุขของประชาชน ส่วนราชการ หมายถึง การปฏิบัติราชการที่มีเป้าหมายเพื่อให้เกิดความผาสุก และความเป็นอยู่ของประชาชนมีความสงบ และปลอดภัยของสังคมส่วนรวมตลอดจนประโยชน์สูงสุดของประเทศ

กำหนดให้มีแนวทางบริหารราชการ ดังนี้

- 1) กำหนดภารกิจของส่วนราชการต้องทำไปเพื่อความผาสุกของประชาชน และสอดคล้องกับแนวนโยบายแห่งรัฐ และ นโยบายของรัฐบาล
- 2) ต้องปฏิบัติไปโดยความซื่อสัตย์สุจริต สามารถตรวจสอบได้
- 3) ก่อนเริ่มดำเนินการ ต้องศึกษาวิเคราะห์ผลดี และผลเสียให้ครบถ้วนด้วยความโปร่งใส ภารกิจใดมีผลกระทบต่อประชาชน ต้องรับฟังความคิดเห็นของประชาชน ตระหนักถึงประโยชน์ส่วนรวมที่จะได้รับประชาชนตระหนักถึงประโยชน์ส่วนรวมที่จะได้รับ
- 4) เป็นหน้าที่ต้องรับฟังความคิดเห็น ความพึงพอใจของสังคม และประชาชนที่ได้รับบริการเพื่อนำมาปรับปรุงเสนอแนะผู้มีอำนาจปรับปรุงให้เหมาะสม
- 5) พบปัญหาอุปสรรคการดำเนินการ ให้รีบแก้ไขปัญหาอุปสรรคโดยเร็ว หากพบว่าปัญหาอุปสรรคเกิดจากส่วนราชการ ระเบียบ ข้อบังคับ รับแจ้งให้ส่วนราชการเกี่ยวข้องทราบเพื่อปรับปรุงโดยเร็ว และแจ้งให้ ก.พ.ร. ทราบด้วย

เฉลยแนวข้อสอบพระราชกฤษฎีกาว่าด้วยหลักเกณฑ์และวิธีการบริหารกิจการบ้านเมืองที่ดี พ.ศ.
 2546 และที่แก้ไขเพิ่มเติมถึง (ฉบับที่ 2) พ.ศ.2562

ข้อที่	คำเฉลย
1	<p>ตอบ ข. องค์กรปกครองส่วนท้องถิ่น</p> <p>มาตรา 4 ในพระราชกฤษฎีกานี้</p> <p>“ส่วนราชการ” หมายความว่า ส่วนราชการตามกฎหมายว่าด้วยการปรับปรุง กระทรวง ทบวง กรม และหน่วยงานอื่นของรัฐที่อยู่ในกำกับของราชการฝ่ายบริหาร แต่ไม่รวมถึงองค์กรปกครองส่วนท้องถิ่น</p>
2	<p>ตอบ ข. วันถัดจากวันประกาศในราชกิจจานุเบกษาเป็นต้นไป</p> <p>มาตรา 2 พระราชกฤษฎีกานี้ให้ใช้บังคับตั้งแต่วันถัดจากวันประกาศในราชกิจจานุเบกษาเป็นต้นไป</p>
3	<p>ตอบ ข. 5 ปี</p> <p>มาตรา 16 ให้ส่วนราชการจัดทำแผนปฏิบัติราชการของส่วนราชการนั้นโดยจัดทำเป็นแผนห้าปีซึ่งต้องสอดคล้องกับยุทธศาสตร์ชาติ แผนแม่บท แผนการปฏิรูปประเทศ แผนพัฒนาเศรษฐกิจและสังคมแห่งชาติ นโยบายของคณะรัฐมนตรีที่แถลงต่อรัฐสภา และแผนอื่นที่เกี่ยวข้อง”</p>
4	<p>ตอบ ค. การปฏิบัติราชการที่มีเป้าหมายเพื่อให้เกิดความผาสุก และความเป็นอยู่ที่ดีของประชาชน</p> <p>มาตรา 7 การบริหารราชการเพื่อประโยชน์สุขของประชาชน หมายถึง การปฏิบัติ ราชการที่มีเป้าหมายเพื่อให้เกิดความผาสุกและความเป็นอยู่ที่ดีของประชาชน ความสงบและปลอดภัยของสังคมส่วนรวม ตลอดจนประโยชน์สูงสุดของประเทศ</p>
5	<p>ตอบ ง. ถูกทุกข้อ</p> <p>มาตรา 4</p> <p>“ข้าราชการ” หมายความว่ารวมถึงพนักงาน ลูกจ้าง หรือผู้ปฏิบัติงานในส่วนราชการ</p>
6	<p>ตอบ ง. สำนักงบประมาณ</p> <p>มาตรา 22 ให้สำนักงานคณะกรรมการพัฒนาการเศรษฐกิจและสังคมแห่งชาติ และสำนักงบประมาณร่วมกันจัดให้มีการประเมินความคุ้มค่าในการปฏิบัติภารกิจของรัฐที่ส่วนราชการดำเนินการอยู่ เพื่อรายงานคณะรัฐมนตรีสำหรับเป็นแนวทางในการพิจารณาว่าภารกิจใดสมควรจะดำเนินการต่อไปหรือยุบเลิก และเพื่อประโยชน์ในการจัดตั้งงบประมาณของส่วนราชการในปีต่อไป ทั้งนี้ตามระยะเวลาที่คณะรัฐมนตรีกำหนด</p>
7	<p>ตอบ ก. 15 วัน</p> <p>มาตรา 38 เมื่อส่วนราชการใดได้รับการติดต่อสอบถามเป็นหนังสือจากประชาชน หรือจากส่วนราชการด้วยกันเกี่ยวกับงานที่อยู่ในอำนาจหน้าที่ของส่วนราชการนั้น ให้เป็นหน้าที่ของ ส่วน</p>

15. ประเด็นในการประเมินผลการปฏิบัติราชการของส่วนราชการ มี 4 หัวข้อ ยกเว้นข้อใด
- ความทั่วถึงในการให้บริการ
 - ความพึงพอใจของประชาชนผู้รับบริการ
 - ผลสัมฤทธิ์ของภารกิจ
 - คุณภาพการให้บริการ
16. เมื่อนายกรัฐมนตรีพ้นจากตำแหน่ง ผู้ใดมีหน้าที่สรุปผลการปฏิบัติราชการ และให้ข้อมูลต่อนายกรัฐมนตรีคนใหม่
- ปลัดกระทรวง
 - หัวหน้าส่วนราชการ
 - คณะกรรมการพัฒนาการเศรษฐกิจและสังคมแห่งชาติ
 - ผู้บัญชาการตำรวจแห่งชาติ
17. การอำนวยความสะดวก และความรวดเร็วแก่ประชาชนในการติดต่อกับส่วนราชการทุกแห่ง หน่วยงานใดจัดให้มีระบบเครือข่ายสารสนเทศกลางขึ้น
- หน่วยงานเอกชน
 - กระทรวง ทบวง กรม
 - กระทรวงดิจิทัลเพื่อเศรษฐกิจและสังคม
 - จังหวัด อำเภอ
18. เพื่อประโยชน์ในการปฏิบัติราชการให้เกิดผลสัมฤทธิ์ ก.พ.ร. อาจเสนอต่อใคร เพื่อกำหนดมาตรการกำกับการปฏิบัติราชการ
- รัฐสภา
 - คณะรัฐมนตรี
 - นายกรัฐมนตรี
 - วุฒิสภา
19. ในวาระเริ่มแรก ให้สำนักงานพัฒนารัฐบาลดิจิทัล (องค์การมหาชน) จัดให้มีแพลตฟอร์มดิจิทัลกลางเพื่อให้ส่วนราชการใช้ในการบริการประชาชน และการติดต่อประสานงานระหว่างกันได้ภายในกี่วัน
- 15 วันนับแต่วันที่พระราชกฤษฎีกานี้ใช้บังคับ
 - 30 วันนับแต่วันที่พระราชกฤษฎีกานี้ใช้บังคับ
 - 60 วันนับแต่วันที่พระราชกฤษฎีกานี้ใช้บังคับ
 - 90 วันนับแต่วันที่พระราชกฤษฎีกานี้ใช้บังคับ
20. ให้เป็นหน้าที่ของหัวหน้าส่วนราชการที่จะต้องดำเนินการให้บริการประชาชนและการติดต่อประสานงานระหว่างส่วนราชการด้วยกัน โดยการใช้แพลตฟอร์มดิจิทัลกลางให้แล้วเสร็จภายในกี่ปี
- 1 ปีนับแต่พ้นกำหนดเวลา
 - 2 ปีนับแต่พ้นกำหนดเวลา
 - 3 ปีนับแต่พ้นกำหนดเวลา
 - 4 ปีนับแต่พ้นกำหนดเวลา
21. ให้ส่วนราชการจัดทำบัญชีต้นทุนในงานบริการสาธารณะแต่ละประเภทขึ้นตามหลักเกณฑ์ และวิธีการที่หน่วยงานใดกำหนด
- ก.พ.ร.
 - กรมบัญชีกลาง
 - สำนักงานงบประมาณ
 - สำนักงานตรวจเงินแผ่นดิน

มาตรา 6 ในกรณีที่ เป็นเจ้าหน้าที่ของรัฐซึ่งไม่มีองค์กรกลางบริหารงานบุคคลที่รับผิดชอบ ให้ องค์กรต่อไปนี้เป็นผู้จัดทำประมวลจริยธรรม

- (1) **คณะรัฐมนตรี** >> สำหรับข้าราชการการเมือง
- (2) **สภากลาโหม** >> สำหรับข้าราชการทหารและข้าราชการพลเรือนกลาโหม
- (3) **สำนักงานคณะกรรมการนโยบายรัฐวิสาหกิจ** >> สำหรับผู้บริหารและพนักงานรัฐวิสาหกิจ
- (4) **คณะกรรมการพัฒนาและส่งเสริมองค์การมหาชน** >> สำหรับผู้บริหาร เจ้าหน้าที่ และ ผู้ปฏิบัติงานขององค์การมหาชน

ในกรณีที่มีปัญหาว่าองค์กรใดเป็นผู้จัดทำประมวลจริยธรรมสำหรับเจ้าหน้าที่ของรัฐประเภทใด ให้ ก.ม.จ. เป็นผู้ที่มีอำนาจวินิจฉัย

คณะกรรมการมาตรฐานทางจริยธรรม

มาตรา 8 ให้มีคณะกรรมการมาตรฐานทางจริยธรรมคณะหนึ่ง เรียกโดยย่อว่า “ก.ม.จ.” ประกอบด้วย

ประธานกรรมการ	นายกรัฐมนตรีหรือรองนายกรัฐมนตรีซึ่งนายกรัฐมนตรีมอบหมาย
รองประธานกรรมการ	ผู้แทนคณะกรรมการข้าราชการพลเรือนที่ได้รับมอบหมาย
กรรมการโดยตำแหน่ง (5 คน)	ผู้แทนที่ได้รับมอบหมายจากคณะกรรมการข้าราชการพลเรือนในสถาบันอุดมศึกษา คณะกรรมการข้าราชการครูและบุคลากรทางการศึกษา คณะกรรมการข้าราชการตำรวจ คณะกรรมการมาตรฐานการบริหารงานบุคคลส่วนท้องถิ่น และสภากลาโหม อย่างละ 1 คน
กรรมการ	กรรมการผู้ทรงคุณวุฒิซึ่งนายกรัฐมนตรีแต่งตั้ง
กรรมการและเลขานุการ	เลขาธิการ ก.พ.

มาตรา 9 กรรมการผู้ทรงคุณวุฒิต้องมีความรู้ ความสามารถ หรือประสบการณ์ด้านการส่งเสริมจริยธรรม ด้านกฎหมาย ด้านการบริหารงานบุคคล ด้านการพัฒนาทรัพยากรมนุษย์หรือด้านอื่นใดอันจะเป็นประโยชน์แก่การปฏิบัติหน้าที่ของ ก.ม.จ. โดยมีผลงานเป็นที่ประจักษ์ และ ต้องมีคุณสมบัติและไม่มีลักษณะต้องห้าม ดังต่อไปนี้

- (1) มีสัญชาติไทย
- (2) มีอายุไม่ต่ำกว่าสี่สิบห้าปี
- (3) ไม่เป็นบุคคลล้มละลายหรือเคยเป็นบุคคลล้มละลายทุจริต
- (4) ไม่เป็นคนไร้ความสามารถหรือคนเสมือนไร้ความสามารถ
- (5) ไม่เคยได้รับโทษจำคุกโดยคำพิพากษาถึงที่สุดให้จำคุก เว้นแต่เป็นโทษสำหรับความผิดที่ได้กระทำโดยประมาท

(6) ไม่เป็นผู้ดำรงตำแหน่งทางการเมือง สมาชิกสภาท้องถิ่นหรือผู้บริหารท้องถิ่น กรรมการหรือผู้ซึ่งดำรงตำแหน่งซึ่งรับผิดชอบการบริหารพรรคการเมือง ที่ปรึกษาพรรคการเมืองหรือเจ้าหน้าที่พรรคการเมือง

เฉลยแนวข้อสอบเจตคติและคุณธรรม จริยธรรมสำหรับข้าราชการหรือพนักงานส่วนท้องถิ่น

ข้อ	เฉลยคำตอบ
1	ตอบ ข. วันถัดจากวันประกาศในราชกิจจานุเบกษาเป็นต้นไป มาตรา 2 พระราชบัญญัตินี้ให้ใช้บังคับตั้งแต่วันถัดจากวันประกาศในราชกิจจานุเบกษาเป็นต้นไป
2	ตอบ ง. ข้อ ก และ ค ถูก มาตรา 3 ในพระราชบัญญัตินี้ “หน่วยงานของรัฐ” หมายความว่า กระทรวง ทบวง กรม ส่วนราชการที่เรียกชื่ออย่างอื่น และมีฐานะเป็นกรม ราชการส่วนท้องถิ่น รัฐวิสาหกิจ องค์การมหาชน หรือหน่วยงานอื่นของรัฐ ในฝ่ายบริหาร แต่ไม่หมายความรวมถึง หน่วยงานธุรการของ รัฐสภา องค์การอิสระ ศาล และ องค์การอัยการ
3	ตอบ ก. นายกรัฐมนตรี มาตรา 4 ให้นายกรัฐมนตรีรักษาการตามพระราชบัญญัตินี้
4	ตอบ ง. ถูกทุกข้อ “องค์กรกลางบริหารงานบุคคล” หมายความว่า คณะกรรมการข้าราชการพลเรือน คณะกรรมการ ข้าราชการพลเรือนในสถาบันอุดมศึกษา คณะกรรมการข้าราชการครูและบุคลากรทางการศึกษา และคณะกรรมการข้าราชการตำรวจ ตามกฎหมายว่าด้วยระเบียบข้าราชการประเภทนั้น รวมทั้ง คณะกรรมการกลางบริหารงานบุคคลของเจ้าหน้าที่ของรัฐในฝ่ายบริหาร และคณะกรรมการมาตรฐาน การบริหารงานบุคคลส่วนท้องถิ่นตามกฎหมายว่าด้วยระเบียบบริหารงานบุคคลส่วนท้องถิ่น
5	ตอบ ข. คณะรัฐมนตรี มาตรา 6 ให้องค์กรกลางบริหารงานบุคคลของหน่วยงานของรัฐมีหน้าที่จัดทำประมวลจริยธรรมสำหรับเจ้าหน้าที่ของรัฐที่อยู่ในความรับผิดชอบ ในกรณีที่ เป็นเจ้าหน้าที่ของรัฐซึ่งไม่มีองค์กรกลางบริหารงานบุคคลที่รับผิดชอบ ให้องค์กรต่อไปนี้ เป็นผู้จัดทำประมวลจริยธรรม (1) คณะรัฐมนตรี สำหรับข้าราชการการเมือง
6	ตอบ ก. นายกรัฐมนตรีหรือรองนายกรัฐมนตรีซึ่งนายกรัฐมนตรีมอบหมาย มาตรา 8 ให้มีคณะกรรมการมาตรฐานทางจริยธรรมคณะหนึ่ง เรียกโดยย่อว่า “ก.ม.จ.” ประกอบด้วย (1) นายกรัฐมนตรีหรือรองนายกรัฐมนตรีซึ่งนายกรัฐมนตรีมอบหมาย เป็นประธานกรรมการ
7	ตอบ ข. ไม่เกิน 5 คน มาตรา 8 ให้มีคณะกรรมการมาตรฐานทางจริยธรรมคณะหนึ่ง เรียกโดยย่อว่า “ก.ม.จ.” ประกอบด้วย (4) กรรมการผู้ทรงคุณวุฒิซึ่งนายกรัฐมนตรีแต่งตั้งจำนวนไม่เกินห้าคนเป็นกรรมการ

เหตุการณ์การเปลี่ยนแปลงการปกครอง พ.ศ. 2475

- เกิดขึ้นในวันที่ 24 มิถุนายน พ.ศ. 2475 โดยคณะราษฎร ได้ยึดอำนาจจากพระบาทสมเด็จพระปกเกล้าเจ้าอยู่หัว และเปลี่ยนแปลงการปกครองของราชอาณาจักรสยาม (ชื่อของประเทศไทยในสมัยนั้น) **จากระบอบสมบูรณาญาสิทธิราชย์ มาเป็นระบอบประชาธิปไตย**

- โดยมีสาเหตุของการปฏิวัติ คือ การปฏิรูปการศึกษาทำให้คณะราษฎรบางส่วนได้รับแนวคิดด้านการปกครองในระบอบประชาธิปไตยตามแบบตะวันตก รวมถึงการได้รับอิทธิพลของการเปลี่ยนแปลงการปกครองของประเทศต่าง ๆ ในเอเชีย ตลอดจนการเกิดปัญหาภาวะเศรษฐกิจตกต่ำทั้งของโลกและของไทยนั่นเอง

สมัยรัชกาลที่ 8

- พระองค์ได้เสด็จขึ้นครองราชย์ เมื่อพระชนมายุได้ 10 พรรษา จึงต้องมีคณะผู้สำเร็จราชการแผ่นดินปฏิบัติหน้าที่แทนพระองค์

- เมื่อสงครามโลกครั้งที่ 2 สงบ ได้เสด็จนิวัติประเทศไทย เมื่อวันที่ 5 ธันวาคม พ.ศ. 2488 ผู้สำเร็จราชการแทนพระองค์ จึงได้ถวายราชกิจ เพื่อให้ทรงบริหารโดยพระราชอำนาจ เมื่อวันที่ 9 มิถุนายน พ.ศ. 2489 ได้เกิดเหตุการณ์อันไม่คาดฝัน พระองค์ต้องอาวุธปืน เสด็จสวรรคต ณ ที่นั่งบรมพิฆานในพระบรมมหาราชวัง ยังความเศร้าสลด และความอาลัยรักจากพสกนิกรเป็นที่ยิ่ง

- พระราชกรณียกิจในการบริหารจัดการของพระบาทสมเด็จพระปรเมนทรมหาอานันทมหิดล ด้านการปกครอง ได้พระราชทานรัฐธรรมนูญแห่งราชอาณาจักรไทย พุทธศักราช 2489 ซึ่งเป็นรัฐธรรมนูญฉบับถาวรฉบับที่ 2 ประกาศใช้หลังจากรัฐธรรมนูญฉบับถาวร ฉบับที่ 1 พุทธศักราช 2475 ที่ประกาศใช้มาเป็นเวลา 14 ปี

สมัยรัชกาลที่ 9

- ทรงพระสถานะประมุขแห่งรัฐตามรัฐธรรมนูญแห่งราชอาณาจักร
- ทรงแนะแนวทางเศรษฐกิจพอเพียงสำหรับการดำเนินชีวิตและแก้ปัญหาเศรษฐกิจ
- พระราชกรณียกิจของพระองค์ในระยะเริ่มแรก ทรงเน้นการแก้ไขปัญหาเฉพาะหน้า นำไปสู่การพัฒนา เน้นการเกษตรเป็นหลัก

- ทรงปฏิบัติพระราชกรณียกิจเพื่อการพัฒนาประเทศ โดยทรงเน้นคนเป็นศูนย์กลางตลอดมา พระองค์เป็นต้นแบบการบริหารจัดการที่ดีในทุกพระราชภารกิจ ในฐานะพระมหากษัตริย์ภายใต้รัฐธรรมนูญ ทรงเกื้อหนุนการบริหารราชการทุกรัฐบาล แนวพระราชดำริจำนวนมากที่พระราชทานให้รัฐบาลนำไปปฏิบัติล้วนมีจุดมุ่งหมายให้ประชาชนชาวไทยมีความสุข ได้รับบริการจากรัฐอย่างทั่วถึง เข้าถึงทรัพยากรของชาติอย่างเท่าเทียมกัน และใช้ทรัพยากรอย่างชาญฉลาด

- พระองค์ยังทรงมีพระปรีชาสามารถในศาสตร์สาขาต่าง ๆ ซึ่งส่งผลต่อการพัฒนาทั้งสิ้น ทั้งในด้านการประดิษฐ์ ได้แก่ การประดิษฐ์ “กังหันชัยพัฒนา” ซึ่งเป็นเครื่องกลเติมอากาศแบบทุ่นลอย

- ตลอดรัชสมัยพระองค์ได้ทรงทุ่มเทกำลังพระวรกาย และกำลังพระสติปัญญา เพื่อพสกนิกรของพระองค์ ดังที่ปรากฏในโครงการอันเนื่องมาจากพระราชดำริต่าง ๆ ซึ่งเป็นพระราชกรณียกิจด้าน

เฉลยพระราชบัญญัติส่งเสริมการจัดสวัสดิการสังคม พ.ศ. 2546 และแก้ไขเพิ่มเติม (ฉบับที่ 2) พ.ศ.
 2550

ข้อที่	คำเฉลย
1	<p>ตอบ ก. ระบบการจัดบริการทางสังคมเพื่อตอบสนองความจำเป็นขั้นพื้นฐานของประชาชนให้มีคุณภาพชีวิตที่ดี</p> <p>มาตรา 3 ในพระราชบัญญัตินี้</p> <p>“สวัสดิการสังคม” หมายความว่า ระบบการจัดบริการทางสังคมซึ่งเกี่ยวกับการป้องกัน การแก้ไขปัญหา การพัฒนา และการส่งเสริมความมั่นคงทางสังคม เพื่อตอบสนองความจำเป็นขั้นพื้นฐานของประชาชน ให้มีคุณภาพชีวิตที่ดีและพึ่งตนเองได้อย่างทั่วถึง เหมาะสม เป็นธรรม และให้เป็นไปตามมาตรฐาน ทั้งทางด้านการศึกษา สุขภาพอนามัย ที่อยู่อาศัย การทำงานและการมีรายได้ นันทนาการ กระบวนการยุติธรรม และบริการทางสังคมทั่วไป โดยคำนึงถึงศักดิ์ศรีความเป็นมนุษย์ สิทธิที่ประชาชนจะต้องได้รับ และการมีส่วนร่วมในการจัดสวัสดิการสังคมทุกระดับ</p>
2	<p>ตอบ ง. เมื่อพ้นกำหนด 180 วันนับแต่วันประกาศในราชกิจจานุเบกษาเป็นต้นไป</p> <p>มาตรา 2[1] พระราชบัญญัตินี้ให้ใช้บังคับเมื่อพ้นกำหนดหนึ่งร้อยแปดสิบวันนับแต่วันประกาศในราชกิจจานุเบกษาเป็นต้นไป</p>
3	<p>ตอบ ง. ถูกทุกข้อ</p> <p>มาตรา 3 ในพระราชบัญญัตินี้</p> <p>“องค์กรสวัสดิการสังคม”[2] หมายความว่า หน่วยงานของรัฐที่ดำเนินงานด้านการจัดสวัสดิการสังคม องค์กรสาธารณประโยชน์ และองค์กรสวัสดิการชุมชน</p>
4	<p>ตอบ ง. ข้อ ก และ ข ถูก</p> <p>มาตรา 4 ให้นายกรัฐมนตรีและรัฐมนตรีว่าการกระทรวงการพัฒนาสังคมและความมั่นคงของมนุษย์รักษาการตามพระราชบัญญัตินี้</p> <p>รัฐมนตรีว่าการกระทรวงการพัฒนาสังคมและความมั่นคงของมนุษย์มีอำนาจแต่งตั้งพนักงานเจ้าหน้าที่ กับออกระเบียบเพื่อปฏิบัติการตามพระราชบัญญัตินี้</p> <p>ระเบียบนั้น เมื่อได้ประกาศในราชกิจจานุเบกษาแล้วให้ใช้บังคับได้</p>
5	<p>ตอบ ง. ถูกทุกข้อ</p> <p>มาตรา 5 ในการจัดสวัสดิการสังคมขององค์กรสวัสดิการสังคมให้แก่ผู้รับบริการสวัสดิการสังคมให้คำนึงถึงเรื่อง ดังต่อไปนี้</p> <p>(1) สาขาต่าง ๆ ที่จะดำเนินการตามความจำเป็นและเหมาะสม เช่น การบริการทางสังคม การศึกษา สุขภาพอนามัย ที่อยู่อาศัย การฝึกอาชีพ การประกอบอาชีพ นันทนาการ และกระบวนการยุติธรรม เป็นต้น</p> <p>(2) ลักษณะหรือรูปแบบและวิธีการในการดำเนินการ เช่น การส่งเสริมการพัฒนา การสงเคราะห์ การคุ้มครอง การป้องกัน การแก้ไข และการบำบัดฟื้นฟู เป็นต้น</p>

เฉลยแนวข้อสอบพระราชบัญญัติวิชาชีพสังคมสงเคราะห์ พ.ศ. 2556

ข้อ	เฉลย
1	ตอบ ก. 14 มกราคม พ.ศ. 2556
2	ตอบ ข. วันถัดจากวันประกาศในราชกิจจานุเบกษาเป็นต้นไป มาตรา 2 พระราชบัญญัตินี้ให้ใช้บังคับตั้งแต่วันถัดจากวันประกาศในราชกิจจานุเบกษาเป็นต้นไป
3	ตอบ ค. รัฐมนตรีว่าการกระทรวงการพัฒนาสังคมและความมั่นคงของมนุษย์ มาตรา 4 ให้รัฐมนตรีว่าการกระทรวงการพัฒนาสังคมและความมั่นคงของมนุษย์รักษาการตามพระราชบัญญัตินี้ และให้มีอำนาจออกกฎกระทรวงกำหนดค่าธรรมเนียมไม่เกินอัตราท้ายพระราชบัญญัตินี้และออกระเบียบเพื่อปฏิบัติการตามพระราชบัญญัตินี้
4	ตอบ ค. รัฐมนตรีว่าการกระทรวงการพัฒนาสังคมและความมั่นคงของมนุษย์ มาตรา 4 ให้รัฐมนตรีว่าการกระทรวงการพัฒนาสังคมและความมั่นคงของมนุษย์รักษาการตามพระราชบัญญัตินี้ และให้มีอำนาจออกกฎกระทรวงกำหนดค่าธรรมเนียมไม่เกินอัตราท้ายพระราชบัญญัตินี้ และออกระเบียบเพื่อปฏิบัติการตามพระราชบัญญัตินี้
5	ตอบ ง. ถูกทุกข้อ มาตรา 6 สภาวิชาชีพสังคมสงเคราะห์มีอำนาจหน้าที่ ดังต่อไปนี้ (1) รับขึ้นทะเบียนและออกใบอนุญาตให้แก่ผู้ขอเป็นผู้ประกอบวิชาชีพสังคมสงเคราะห์รับอนุญาต (2) กำหนดมาตรฐานการให้บริการของผู้ประกอบวิชาชีพสังคมสงเคราะห์ (3) จัดทำหลักสูตรสำหรับการฝึกอบรมในวิชาชีพสังคมสงเคราะห์ของสภาวิชาชีพสังคมสงเคราะห์หรือสถาบันอื่นที่สภาวิชาชีพสังคมสงเคราะห์มอบหมายให้ดำเนินการฝึกอบรมในวิชาชีพสังคมสงเคราะห์ (4) ออกหนังสือรับรองการขึ้นทะเบียนเป็นผู้ประกอบวิชาชีพสังคมสงเคราะห์รับอนุญาต (5) ออกหนังสืออนุมัติหรือวุฒิบัตรแสดงความรู้ความชำนาญในการประกอบวิชาชีพสังคมสงเคราะห์รับอนุญาตสาขาต่าง ๆ (6) ออกคำสั่งตามมาตรา 40 วรรคสาม (7) ส่งเสริมการศึกษา การอบรม และการวิจัย ในการประกอบวิชาชีพสังคมสงเคราะห์ รวมทั้งส่งเสริมการปฏิบัติหน้าที่ของผู้ประกอบวิชาชีพสังคมสงเคราะห์และหน่วยงานทางสังคมสงเคราะห์ (8) รับรองปริญญาของสถาบันต่าง ๆ เพื่อประโยชน์ในการสมัครเป็นสมาชิกตามมาตรา 10 (2) (9) ให้ความเห็นและขอเสนอแนะเกี่ยวกับการจัดทำหลักสูตรการศึกษาวชิชาชีพสังคมสงเคราะห์ในระดับอุดมศึกษาของสถาบันการศึกษา

แนวข้อสอบพระราชบัญญัติผู้สูงอายุ พ.ศ.2546 และแก้ไขเพิ่มเติม (ฉบับ 3) พ.ศ. 2560

1. พระราชบัญญัติผู้สูงอายุแห่งชาติ พ.ศ. 2560 คือพระราชบัญญัติผู้สูงอายุประกาศใช้เมื่อใด

ก. 25 ธันวาคม พ.ศ. 2560	ข. 26 ธันวาคม พ.ศ. 2560
ค. 27 ธันวาคม พ.ศ. 2560	ง. 28 ธันวาคม พ.ศ. 2560
2. พระราชบัญญัติผู้สูงอายุ พ.ศ.2560 ให้ใช้บังคับตั้งแต่เมื่อใด

ก. เมื่อพ้นกำหนดสามสิบวันนับแต่วันประกาศ	ข. เมื่อพ้นกำหนดหกสิบวันนับแต่วันประกาศ
ค. เมื่อพ้นกำหนดเก้าสิบวันนับแต่วันประกาศ	ง. ตั้งแต่วันที่ถัดจากวันประกาศ
3. พระราชบัญญัติผู้สูงอายุแห่งชาติ พ.ศ. 2553 คือพระราชบัญญัติผู้สูงอายุประกาศใช้เมื่อใด

ก. วันที่ 14 กันยายน พ.ศ. 2553	ข. วันที่ 15 กันยายน พ.ศ. 2553
ค. วันที่ 16 กันยายน พ.ศ. 2553	ง. วันที่ 17 กันยายน พ.ศ. 2553
4. ข้อใดคือความหมายของ “ผู้สูงอายุ” ตามพระราชบัญญัตินี้

ก. บุคคลซึ่งมีอายุ 60 ปีบริบูรณ์และมีสัญชาติไทย	ข. บุคคลซึ่งมีอายุเกิน 60 ปีบริบูรณ์ขึ้นไป
ค. บุคคลซึ่งมีอายุเกิน 60 ปีบริบูรณ์ขึ้นไปและมีสัญชาติไทย	ง. บุคคลซึ่งมีอายุ 60 ปีบริบูรณ์
5. ใครเป็นประธานในคณะกรรมการผู้สูงอายุแห่งชาติ

ก. นายกรัฐมนตรี	ข. รัฐมนตรีว่าการกระทรวงการพัฒนาสังคมและความมั่นคงของมนุษย์
ค. ปลัดกระทรวงการพัฒนาสังคมและความมั่นคงของมนุษย์	ง. รองนายกรัฐมนตรีที่นายกรัฐมนตรีมอบหมาย
6. บุคคลใดไม่ใช่คณะกรรมการโดยตำแหน่งในคณะกรรมการผู้สูงอายุแห่งชาติ

ก. ปลัดกระทรวงการต่างประเทศ	ข. ปลัดกระทรวงแรงงาน
ค. ผู้อำนวยการสำนักงบประมาณ	ง. ปลัดกระทรวงคมนาคม
7. กรรมการผู้ทรงคุณวุฒิซึ่งคณะรัฐมนตรีแต่งตั้งของคณะกรรมการผู้สูงอายุแห่งชาติมีจำนวนกี่คน

ก. ไม่น้อยกว่า 5 คน	ข. ไม่เกิน 5 คน
ค. ไม่น้อยกว่า 10 คน	ง. ไม่เกิน 10 คน
8. กรรมการผู้ทรงคุณวุฒิซึ่งคณะรัฐมนตรีแต่งตั้งมีวาระอยู่ในตำแหน่งกี่ปี

ก. คราวละ 3 ปี ไม่เกิน 2 วาระติดต่อกัน	ข. คราวละ 3 ปี วาระเดียว
ค. คราวละ 4 ปี ไม่เกิน 2 วาระติดต่อกัน	ง. คราวละ 4 ปี วาระเดียว

เฉลยแนวข้อสอบพระราชบัญญัติคุ้มครองเด็ก พ.ศ.2546

ข้อ	เฉลย
1	<p>1. ตอบ ง. เมื่อพ้นกำหนด 180 วันนับแต่วันประกาศในราชกิจจานุเบกษาเป็นต้นไป</p> <p>มาตรา 2 พระราชบัญญัตินี้ให้ใช้บังคับเมื่อพ้นกำหนดหนึ่งร้อยแปดสิบวันนับแต่วันประกาศในราชกิจจานุเบกษาเป็นต้นไป</p>
2	<p>2. ตอบ ก. บุคคลซึ่งมีอายุต่ำกว่า 18 ปีบริบูรณ์ แต่ไม่รวมถึงผู้ที่บรรลุนิติภาวะด้วยการสมรส</p> <p>“เด็ก” หมายความว่า บุคคลซึ่งมีอายุต่ำกว่าสิบแปดปีบริบูรณ์ แต่ไม่รวมถึงผู้ที่บรรลุนิติภาวะด้วยการ สมรส</p>
3	<p>3. ตอบ ง. ถูกทุกข้อ</p> <p>มาตรา 6 ให้รัฐมนตรีว่าการกระทรวงมหาดไทย รัฐมนตรีว่าการกระทรวงการพัฒนาสังคมและความมั่นคงของมนุษย์ และรัฐมนตรีว่าการกระทรวงศึกษาธิการรักษาการตามพระราชบัญญัตินี้ และให้รัฐมนตรีแต่ละกระทรวงมีอำนาจแต่งตั้งพนักงานเจ้าหน้าที่กับออกกฎกระทรวงหรือระเบียบเพื่อปฏิบัติการตามพระราชบัญญัตินี้ ทั้งนี้ ในส่วนที่เกี่ยวกับราชการของกระทรวงนั้น</p>
4	<p>4. ตอบ ค. “เด็กกำพร้า” หมายความว่า เด็กที่บิดาหรือมารดาเสียชีวิต เด็กที่ไม่ปรากฏบิดามารดาหรือไม่สามารถสืบหาบิดามารดาได้</p> <p>มาตรา 4 ในพระราชบัญญัตินี้</p> <p>“เด็ก” หมายความว่า บุคคลซึ่งมีอายุต่ำกว่าสิบแปดปีบริบูรณ์ แต่ไม่รวมถึงผู้ที่บรรลุนิติภาวะด้วยการสมรส</p> <p>“เด็กเร่ร่อน” หมายความว่า เด็กที่ไม่มีบิดามารดาหรือผู้ปกครองหรือมีแต่ไม่เลี้ยงดูหรือไม่สามารถเลี้ยงดูได้ จนเป็นเหตุให้เด็กต้องเร่ร่อนไปในที่ต่าง ๆ หรือเด็กที่มีพฤติกรรมใช้ชีวิตเร่ร่อนจนน่าจะเกิดอันตรายต่อสวัสดิภาพของตน</p> <p>“เด็กกำพร้า” หมายความว่า เด็กที่บิดาหรือมารดาเสียชีวิต เด็กที่ไม่ปรากฏบิดามารดาหรือไม่สามารถสืบหาบิดามารดาได้</p> <p>“เด็กที่อยู่ในสภาพยากลำบาก” หมายความว่า เด็กที่อยู่ในครอบครัวยากจนหรือบิดามารดาหย่าร้าง ทั้งร้าง ถูกคุมขัง หรือแยกกันอยู่และได้รับความลำบาก หรือเด็กที่ต้องรับภาระหน้าที่ในครอบครัวเกินวัยหรือกำลังความสามารถ และสติปัญญา หรือเด็กที่ไม่สามารถช่วยเหลือตัวเองได้</p>
5	<p>5. ตอบ ข. รัฐมนตรีว่าการกระทรวงการพัฒนาสังคมและความมั่นคงของมนุษย์</p> <p>มาตรา 7 ให้มีคณะกรรมการคุ้มครองเด็กแห่งชาติ ประกอบด้วย รัฐมนตรีว่าการกระทรวงการพัฒนาสังคมและความมั่นคงของมนุษย์ เป็นประธานกรรมการ ปลัดกระทรวงการพัฒนาสังคมและความมั่นคงของมนุษย์ เป็นรองประธานกรรมการ ปลัดกระทรวงมหาดไทย ปลัดกระทรวงยุติธรรม ปลัดกระทรวงศึกษาธิการ อัยการสูงสุด ผู้บัญชาการตำรวจแห่งชาติ อธิบดี</p>

หมวด 8 กองทุนคุ้มครองเด็ก

มาตรา 68 ให้รัฐบาลจัดสรรงบประมาณเพื่อจัดตั้งกองทุนขึ้นกองทุนหนึ่งในสำนักงานปลัดกระทรวงการพัฒนาสังคมและความมั่นคงของมนุษย์ เรียกว่า “กองทุนคุ้มครองเด็ก” เพื่อเป็นทุนใช้จ่ายในการสงเคราะห์ คุ้มครองสวัสดิภาพ และส่งเสริมความประพฤติเด็ก รวมทั้งครอบครัว และครอบครัวอุปถัมภ์ของเด็กตามพระราชบัญญัตินี้

มาตรา 69 กองทุนประกอบด้วย

- (1) เงินทุนประเดิมที่รัฐบาลจัดสรรให้
- (2) เงินที่ได้รับจากงบประมาณรายจ่ายประจำปี
- (3) เงินหรือทรัพย์สินที่มีผู้บริจาคหรือมอบให้
- (4) เงินอุดหนุนจากต่างประเทศหรือองค์การระหว่างประเทศ
- (5) ดอกผลที่เกิดจากเงินหรือทรัพย์สินของกองทุน

มาตรา 73 ให้คณะกรรมการบริหารกองทุนมีอำนาจหน้าที่ ดังต่อไปนี้

- (1) บริหารกองทุนให้เป็นไปตามระเบียบที่คณะกรรมการกำหนด
- (2) พิจารณาอนุมัติการจ่ายเงินเพื่อการสงเคราะห์ คุ้มครองสวัสดิภาพและส่งเสริมความประพฤติเด็ก รวมทั้งครอบครัวและครอบครัว อุปถัมภ์ของเด็กตามระเบียบที่คณะกรรมการกำหนดหรือตามคำสั่งศาล
- (3) รายงานสถานะการเงินและการบริหารกองทุนต่อคณะกรรมการตามระเบียบที่คณะกรรมการกำหนด

หมวด 9 บทกำหนดโทษ

มาตรา 78 ผู้ใดฝ่าฝืนมาตรา 26 ต้องระวางโทษจำคุกไม่เกินสามเดือน หรือปรับไม่เกินสามหมื่นบาท หรือทั้งจำทั้งปรับ

มาตรา 79 ผู้ใดฝ่าฝืนมาตรา 27 มาตรา 50 หรือมาตรา 61 ต้องระวางโทษจำคุกไม่เกินหกเดือน หรือปรับไม่เกินหกหมื่นบาท หรือทั้ง จำทั้งปรับ

มาตรา 80 ผู้ใดขัดขวางไม่ให้พนักงานเจ้าหน้าที่ปฏิบัติตามมาตรา 30 (1) หรือ (5) หรือไม่ยอมส่งเอกสารหรือส่งเอกสารโดยรู้ว่าเป็น เอกสารเท็จแก่พนักงานเจ้าหน้าที่เมื่อถูกเรียกให้ส่งตามมาตรา 30 (4) ต้องระวางโทษจำคุกไม่เกินหนึ่งเดือน หรือปรับไม่เกินหนึ่งหมื่นบาท หรือทั้ง จำทั้งปรับ ผู้ใดไม่ยอมมาให้ถ้อยคำไม่ยอมให้ถ้อยคำ หรือให้ถ้อยคำอันเป็นเท็จต่อพนักงานเจ้าหน้าที่ ซึ่งปฏิบัติหน้าที่ตามมาตรา 30 (3) ต้องระวาง โทษจำคุกไม่เกินหนึ่งเดือน หรือปรับไม่เกินหนึ่งหมื่นบาท หรือทั้งจำทั้งปรับ แต่ถ้าผู้ให้ถ้อยคำกลับให้ข้อความจริงในขณะที่การให้ถ้อยคำยังไม่เสร็จ สันการดำเนินคดีอาญาต่อบุคคลนั้นให้เป็นอันระงับไป

ความรู้เกี่ยวกับนโยบายสังคมที่เกี่ยวข้องกับงานสังคมสงเคราะห์และพิทักษ์สิทธิผู้รับบริการ เช่น เบี้ย
ยังชีพผู้สูงอายุ เบี้ยความพิการ สิทธิผู้ป่วย

เบี้ยยังชีพผู้สูงอายุ

เบี้ยยังชีพผู้สูงอายุ หรือเบี้ยยังชีพคนชรา เป็นเงินช่วยเหลือที่ภาครัฐจัดสรรไว้ให้กับผู้สูงอายุเพื่อ
แบ่งเบาภาระค่าใช้จ่ายในแต่ละเดือน และในทุก ๆ ปี จะมีการเปิดให้ผู้สูงอายุรายใหม่ ๆ ที่มีสิทธิเข้ามา
ลงทะเบียน

ใครบ้างมีสิทธิได้รับเบี้ยยังชีพผู้สูงอายุ

สำหรับผู้ที่มิสิทธิได้รับเงินช่วยเหลือเบี้ยยังชีพผู้สูงอายุ จะต้องมิคุณสมบัติตรงตามหลักเกณฑ์
ดังต่อไปนี้

1. สัญชาติไทย
2. อายุ 59 ปีบริบูรณ์ขึ้นไป โดยการลงทะเบียนปี 2561 ต้องเป็นผู้ที่เกิดก่อนวันที่ 1
ตุลาคม 2502 (ผู้สูงอายุที่ทะเบียนราษฎรระบุเฉพาะปีเกิด ให้ถือว่าเกิดวันที่ 1 มกราคม ของปีนั้น ๆ)
3. ต้องไม่เคยได้รับสิทธิประโยชน์จากหน่วยงานรัฐหรือรัฐวิสาหกิจ ไม่ว่าจะเงิน
บำนาญ เบี้ยหวัด บำนาญพิเศษ รวมถึงเงินอื่น ๆ ในลักษณะเดียวกัน เช่น ผู้สูงอายุที่อยู่ในสถานสงเคราะห์
ของรัฐหรือองค์กรปกครองส่วนท้องถิ่น ผู้ที่ได้รับเงินเดือน ค่าตอบแทน รายได้ประจำ หรือผลประโยชน์
ตอบแทนอย่างอื่นที่รัฐจัดให้เป็นประจำ

หลักเกณฑ์การขึ้นทะเบียน
รับเบี้ยยังชีพผู้สูงอายุ คนพิการ
ผู้ป่วยเอดส์หรือโรคมะเร็ง

1. เป็นบุคคลสัญชาติไทย
2. มีอายุ 59 ปีบริบูรณ์ขึ้นไป
3. ระเบียบตามที่อยู่ทะเบียนบ้าน
4. ไม่เป็นผู้ที่ได้รับสวัสดิการหรือสิทธิประโยชน์อื่น

ข้อมูลจาก : กระทรวงการพัฒนาสังคมและความมั่นคงของมนุษย์

Thai

- อายุ 90 ปีขึ้นไป ได้รับเงิน 1,000 บาท/เดือน

นอกจากนี้ ผู้สูงอายุที่มีรายได้น้อยในโครงการบัตรสวัสดิการแห่งรัฐ จะได้รับเงินเพิ่มในบัตรสวัสดิการแห่งรัฐอีกด้วย ตามหลักเกณฑ์ คือ

- รายได้มากกว่า 30,000 บาท แต่ไม่เกิน 100,000 บาท/ปี : ได้รับเงินเพิ่ม 50 บาท/เดือน

- รายได้ไม่เกิน 30,000 บาท/ปี : ได้รับเพิ่ม 100 บาท/เดือน

แต่อย่างไรก็ตาม เงินผู้สูงอายุในส่วนของบัตรสวัสดิการแห่งรัฐ เบื้องต้นได้กำหนดระยะเวลาจ่ายเงินไว้ 9 งวดเท่านั้น คือ เริ่มตั้งแต่เดือนกรกฎาคม 2561 ต่อเนื่องไปจนถึงเดือนมีนาคม 2562 ดังนั้น จึงมีเฉพาะผู้สูงอายุที่เกิดก่อนเดือนมีนาคม 2502 เท่านั้น ถึงจะมีสิทธิได้รับเงินส่วนนี้

เบี้ยยังชีพผู้สูงอายุ รับเงินได้ทางไหนบ้าง

ผู้สูงอายุที่มีสิทธิสามารถเลือกได้ว่าจะรับเงินเบี้ยยังชีพผ่านทางช่องทางไหนได้ตามนี้

1. รับเป็นเงินสดด้วยตนเอง
2. ให้ผู้แทนที่ได้รับมอบอำนาจรับแทน
3. โอนเข้าบัญชีธนาคารในนามของผู้สูงอายุ
4. โอนเข้าบัญชีธนาคารในนามของผู้แทนที่ได้รับมอบอำนาจจากผู้สูงอายุ

ทั้งนี้ จ่ายเงินเบี้ยยังชีพผู้สูงอายุผ่านบัญชีธนาคาร ปัจจุบันยังให้สิทธิเฉพาะสูงอายุในเขตกรุงเทพฯ โดยเริ่มจ่ายครั้งแรกไปแล้วเมื่อเดือนกรกฎาคม 2561 ที่ผ่านมา

เบี้ยยังชีพผู้พิการ

การจ่ายเบี้ยความพิการ

คนพิการ หมายความว่า บุคคลซึ่งมีข้อจำกัดในการปฏิบัติกิจกรรมในชีวิตประจำวันหรือเข้าไปมีส่วนร่วมทางสังคมเนื่องจากมีความบกพร่องทางการเห็นการได้ยิน การเคลื่อนไหว การสื่อสาร จิตใจ อารมณ์ พฤติกรรม สติปัญญาและการเรียนรู้หรือความบกพร่องอื่นใด ประกอบกับมีอุปสรรคในด้านต่างๆ และมีความจำเป็นเป็นพิเศษที่จะต้องได้รับความช่วยเหลือด้านหนึ่งด้านใด เพื่อให้สามารถปฏิบัติกิจกรรมในชีวิตประจำวันหรือเข้าไปมีส่วนร่วมทางสังคมได้อย่างบุคคลทั่วไป ทั้งนี้ ตามประเภทและหลักเกณฑ์ที่รัฐมนตรีว่าการกระทรวงการพัฒนาสังคมและความมั่นคงของมนุษย์ประกาศกำหนด

“การฟื้นฟูสมรรถภาพคนพิการ” หมายความว่า การเสริมสร้างสมรรถภาพหรือความสามารถของคนพิการให้มีสภาพที่ดีขึ้น หรือดำรงสมรรถภาพหรือความสามารถที่มีอยู่เดิมไว้ โดยอาศัยกระบวนการทางการแพทย์ การศาสนา การศึกษา สังคม อาชีพ หรือกระบวนการอื่นใด เพื่อให้คนพิการได้มีโอกาสทำงานหรือดำรงชีวิตในสังคมอย่างเต็มศักยภาพ

“การส่งเสริมและพัฒนาคุณภาพชีวิต” หมายความว่า การฟื้นฟูสมรรถภาพคนพิการ การจัดสวัสดิการการส่งเสริมและพิทักษ์สิทธิ การสนับสนุนให้คนพิการสามารถดำรงชีวิตอิสระ มีศักดิ์ศรีแห่ง

ความรู้แนวคิดและทฤษฎีเกี่ยวกับการพัฒนาสังคม ชุมชน และการสังคมสงเคราะห์

แนวคิดพื้นฐานเกี่ยวกับชุมชน

การที่คนมาอยู่รวมกันเป็นกลุ่ม มีวัตถุประสงค์รวมกันเพื่อก่อให้เกิดประโยชน์โดยรวม ซึ่งเกิดจากความสัมพันธ์ที่ดีผ่านการติดต่อสื่อสาร สามารถเรียนรู้ร่วมกันภายใต้บรรทัดฐาน จารีตประเพณีเดียวกัน เพื่อให้เกิดความเป็นพวกเดียวกันในชุมชน แต่เมื่อชุมชนเริ่มมีพัฒนาการและความเจริญเกิดขึ้นชุมชนจึงจำเป็นต้องมีองค์กร สถาบันต่าง ๆ ที่เป็นรูปแบบของความสัมพันธ์ของคนในชุมชน ดังนั้นชุมชนมีความหมายมากกว่าการเป็นสถาบันที่ช่วยจัดการการพัฒนา กล่าวคือทุกชุมชนทำหน้าที่เชื่อมโยงขนบธรรมเนียมและวัฒนธรรม เอื้ออำนวยความร่วมมือของคนกลุ่มต่าง ๆ และเพิ่มพูนความสัมพันธ์อันใกล้ชิดทางสังคมซึ่งเป็นพื้นฐานการคุ้มครองทางสังคมที่สำคัญ

1. แนวคิดทางสังคมวิทยา (Sociological Perspective)

ชุมชนในแนวคิดทางสังคมวิทยา หมายถึง หน่วยทางสังคมและทางกายภาพที่มีลักษณะการจัดการร่วมกันในมิติต่าง ๆ อันได้แก่ หมู่บ้าน ชุมชน เขตและเมือง โดยมีความหมายดังนี้ (Denis E. Poplin, 1979 : 9-18)

1.1 ชุมชนในฐานะหน่วยทางอาณาบริเวณ (Community as a Territorial Unit) ที่ทำให้ชุมชนมีลักษณะเป็นรูปธรรม มีหลักแหล่งที่ตั้งแน่นอนและมีสมาชิกสามารถระบุที่อยู่ของตนได้ โดยอาณาบริเวณทางภูมิศาสตร์ มีอิทธิพลต่อชุมชนและชุมชนก็มีอิทธิพลต่ออาณาบริเวณทางภูมิศาสตร์

1.2 ชุมชนในฐานะหน่วย/ระบบทางสังคม (Community as a Social System Unit) การวิเคราะห์แบบ Social System Approach จะช่วยทำให้เห็นภาพลำดับชั้น (Hierarchy) เริ่มจากระดับล่างที่ประกอบด้วยกลุ่มบุคคล 2 คนขึ้นไป จนถึงระดับชาติหรือระดับโลก แนวคิดที่เห็นว่าชุมชนอยู่ในฐานะหน่วยทางสังคม ชิตยา สุวรรณชฎ (2527 : 27)

1.3 ชุมชนในฐานะหน่วยทางจิตวิทยาวัฒนธรรม (Community as a Psycho Cultural Unit) ในมิตินี้เน้นเรื่องที่ว่าชุมชนจะต้องมีความผูกพันในระหว่างสมาชิกด้วยกัน ความผูกพันนี้จะตีความว่าเป็นทั้งทางด้านจิตวิทยาและวัฒนธรรม โดยในทางจิตวิทยานั้น คนจะมีความมั่นคงเพราะสามารถระบุได้ว่าตนเป็นสมาชิกของกลุ่ม หมู่หรือที่ใด มีความรู้สึกว่าตนเองมีสังกัด คือ อาจตอบได้ว่า “ฉันเป็นใคร” และ “อยู่ที่ไหน”

2. แนวคิดทางมานุษยวิทยา (Humanistic Perspective)

แนวคิดนี้มุ่งเน้นความเป็นชุมชนที่ก่อให้เกิดมิตรภาพ ความเอื้ออาทร ความมั่นคงและความผูกพัน อันสืบเนื่องมาจากข้อจำกัดการปฏิสัมพันธ์ทางสังคมในยุคปัจจุบันที่กว้างใหญ่เกินไปและไม่สามารถตอบสนองต่อความต้องการของปัจเจกบุคคลได้

Order the full version click at <https://dokkoon.com>

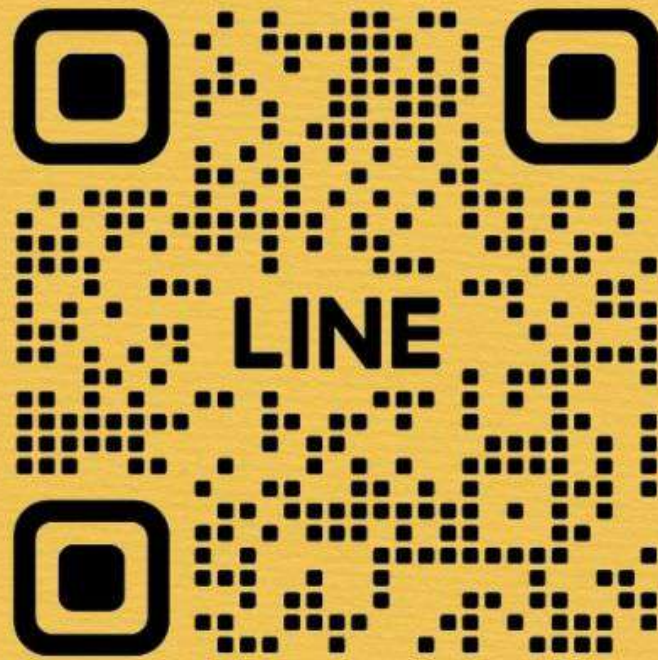

LINE : @DOKKOOON



อัปเดตเนื้อหาใหม่ตามประกาศสอบ
2568

ตรงตามประกาศ
เนื้อหา + ข้อสอบ + เฉลย

ครบจบในเล่มเดียว



www.dokkoon.com