

ท้องถิ่น 68



นักวิชาการคอมพิวเตอร์ปฏิบัติการ
ภาค ก-ข-ค จบในเล่มเดียว

• ปรับปรุงใหม่ • สรุปสาระสำคัญ • ข้อสอบพร้อมเฉลยละเอียด

สารบัญ

	หน้า
วิชาคณิตศาสตร์ (การคิดวิเคราะห์และสรุปเหตุผล).....	1
แนวข้อสอบวิชาคณิตศาสตร์ (การคิดวิเคราะห์และสรุปเหตุผล)	17
เฉลยแนวข้อสอบวิชาคณิตศาสตร์ (การคิดวิเคราะห์และสรุปเหตุผล)	32
วิชาภาษาไทย	50
แนวข้อสอบวิชาภาษาไทย.....	63
เฉลยแนวข้อสอบวิชาภาษาไทย.....	79
วิชาภาษาอังกฤษ.....	87
แนวข้อสอบวิชาภาษาอังกฤษ.....	115
เฉลยแนวข้อสอบวิชาภาษาอังกฤษ.....	123
สรุปสาระสำคัญของรัฐธรรมนูญแห่งราชอาณาจักรไทย พ.ศ. 2560 และที่แก้ไขเพิ่มเติม (ฉบับที่ 1) พ.ศ. 2564.....	134
แนวข้อสอบรัฐธรรมนูญแห่งราชอาณาจักรไทย พ.ศ. 2560 และแก้ไขเพิ่มเติม (ฉบับที่ 1) พ.ศ.2564.	145
เฉลยข้อสอบรัฐธรรมนูญแห่งราชอาณาจักรไทย พ.ศ. 2560 และแก้ไขเพิ่มเติม (ฉบับที่ 1) พ.ศ.2564	152
สรุปสาระสำคัญของพระราชบัญญัติระเบียบบริหารราชการแผ่นดิน พ.ศ. 2534 และที่แก้ไขเพิ่มเติม (ฉบับที่ 8) พ.ศ. 2553.....	161
แนวข้อสอบพระราชบัญญัติระเบียบบริหารราชการแผ่นดิน พ.ศ. 2534 และที่แก้ไขเพิ่มเติมถึง (ฉบับที่ 8) พ.ศ. 2553	189
เฉลยแนวข้อสอบพระราชบัญญัติระเบียบบริหารราชการแผ่นดิน พ.ศ. 2534 และที่แก้ไขเพิ่มเติมถึง (ฉบับที่ 8) พ.ศ. 2553	197
สรุปสาระสำคัญของพระราชบัญญัติองค์การบริหารส่วนจังหวัด พ.ศ. 2540 และที่แก้ไขเพิ่มเติมถึง (ฉบับที่ 5) พ.ศ. 2562	207
แนวข้อสอบพระราชบัญญัติองค์การบริหารส่วนจังหวัด พ.ศ. 2540 และแก้ไขเพิ่มเติมถึง (ฉบับที่ 5) พ.ศ. 2562.....	219
เฉลยแนวข้อสอบพระราชบัญญัติองค์การบริหารส่วนจังหวัด พ.ศ. 2540 และแก้ไขเพิ่มเติมถึง (ฉบับที่ 5) พ.ศ. 2562	226
สรุปสาระสำคัญของพระราชบัญญัติเทศบาล พ.ศ. 2496 และที่แก้ไขเพิ่มเติมถึง (ฉบับที่ 14) พ.ศ. 2562)	233

สรุปสาระสำคัญของพระราชบัญญัติวิธีปฏิบัติราชการทางปกครอง พ.ศ. 2539 และที่แก้ไขเพิ่มเติมถึง (ฉบับที่ 3) พ.ศ. 2562.....	390
แนวข้อสอบพระราชบัญญัติวิธีปฏิบัติราชการทางปกครอง พ.ศ. 2539 และที่แก้ไขเพิ่มเติมถึง (ฉบับที่ 3) พ.ศ. 2562	400
เฉลยแนวข้อสอบพระราชบัญญัติวิธีปฏิบัติราชการทางปกครอง พ.ศ. 2539 และแก้ไขเพิ่มเติม (ฉบับที่ 3) พ.ศ.2562.....	405
สรุปสาระสำคัญของระเบียบสำนักนายกรัฐมนตรีว่าด้วยงานสารบรรณ พ.ศ. 2526 และที่แก้ไขเพิ่มเติมถึง (ฉบับที่ 4) พ.ศ. 2564	410
แนวข้อสอบระเบียบสำนักนายกรัฐมนตรีว่าด้วยงานสารบรรณ พ.ศ. 2526 และที่แก้ไขเพิ่มเติมถึง (ฉบับที่ 4) พ.ศ.2564.....	420
เฉลยข้อสอบระเบียบสำนักนายกรัฐมนตรีว่าด้วยงานสารบรรณ พ.ศ. 2526 และที่แก้ไขเพิ่มเติมถึง (ฉบับที่ 4) พ.ศ.2564.....	425
เจตคติและคุณธรรม จริยธรรมสำหรับข้าราชการหรือพนักงานส่วนท้องถิ่น	431
แนวข้อสอบเจตคติและคุณธรรม จริยธรรมสำหรับข้าราชการหรือพนักงานส่วนท้องถิ่น.....	436
เฉลยแนวข้อสอบเจตคติและคุณธรรม จริยธรรมสำหรับข้าราชการหรือพนักงานส่วนท้องถิ่น.....	438
ประวัติศาสตร์ของชาติไทย และหน้าที่พลเมือง.....	440
พระราชบัญญัติว่าด้วยการกระทำความผิดเกี่ยวกับคอมพิวเตอร์ พ.ศ. 2550 และที่แก้ไขเพิ่มเติม (ฉบับที่ 2) พ.ศ. 2560	449
แนวข้อสอบพระราชบัญญัติว่าด้วยการกระทำความผิดเกี่ยวกับคอมพิวเตอร์ พ.ศ.2550 แก้ไขเพิ่มเติม (ฉบับที่ 2) พ.ศ.2560.....	462
เฉลยแนวข้อสอบพระราชบัญญัติว่าด้วยการกระทำความผิดเกี่ยวกับคอมพิวเตอร์ พ.ศ. 2550 แก้ไขเพิ่มเติม (ฉบับที่ 2) พ.ศ.2560	466
พระราชบัญญัติว่าด้วยธุรกรรมทางอิเล็กทรอนิกส์ พ.ศ. 2544 และที่แก้ไขเพิ่มเติม (ฉบับที่ 4) พ.ศ. 2562	469
แนวข้อสอบพระราชบัญญัติว่าด้วยธุรกรรมทางอิเล็กทรอนิกส์ พ.ศ. 2544 และแก้ไขเพิ่มเติม (ฉบับที่ 4) พ.ศ. 2562	492
เฉลยแนวข้อสอบพระราชบัญญัติว่าด้วยธุรกรรมทางอิเล็กทรอนิกส์ พ.ศ. 2544 และแก้ไขเพิ่มเติม (ฉบับที่ 4) พ.ศ. 2562.....	495

แนวข้อสอบพระราชบัญญัติเทศบาล พ.ศ. 2496 และแก้ไขเพิ่มเติมถึง (ฉบับที่ 14) พ.ศ.2562	245
เฉลยแนวข้อสอบพระราชบัญญัติเทศบาล พ.ศ. 2496 และแก้ไขเพิ่มเติมถึง (ฉบับที่ 14) พ.ศ.2562...	251
สรุปสาระสำคัญของพระราชบัญญัติสภาตำบลและองค์การบริหารส่วนตำบล พ.ศ. 2537 และที่แก้ไขเพิ่มเติม พ.ศ. 2562	259
แนวข้อสอบพระราชบัญญัติสภาตำบลและองค์การบริหารส่วนตำบล พ.ศ. 2537 และที่แก้ไขเพิ่มเติม พ.ศ. 2562.....	274
เฉลยแนวข้อสอบพระราชบัญญัติสภาตำบลและองค์การบริหารส่วนตำบล พ.ศ. 2537 และแก้ไขเพิ่มเติมถึง (ฉบับที่ 7) พ.ศ. 2562.....	281
สรุปสาระสำคัญของพระราชบัญญัติระเบียบบริหารราชการเมืองพัทยา พ.ศ. 2542 แก้ไขเพิ่มเติมถึง (ฉบับที่ 3) พ.ศ. 2562.....	289
แนวข้อสอบพระราชบัญญัติระเบียบบริหารราชการเมืองพัทยา พ.ศ.2542 และแก้ไขเพิ่มเติมถึง (ฉบับที่ 3) พ.ศ. 2562.....	301
เฉลยแนวข้อสอบพระราชบัญญัติระเบียบบริหารราชการเมืองพัทยา พ.ศ.2542 และแก้ไขเพิ่มเติมถึง (ฉบับที่ 3) พ.ศ.2562.....	307
สรุปสาระสำคัญของพระราชบัญญัติกำหนดแผนและขั้นตอนการกระจายอำนาจให้แก่องค์กรปกครองส่วนท้องถิ่น พ.ศ. 2542 และที่แก้ไขเพิ่มเติมถึง (ฉบับที่ 2) พ.ศ. 2549	315
แนวข้อสอบพระราชบัญญัติกำหนดแผนและขั้นตอนการกระจายอำนาจให้แก่องค์กรปกครองส่วนท้องถิ่น พ.ศ.2542 และแก้ไขเพิ่มเติมถึง (ฉบับที่ 2) พ.ศ.2549.....	327
เฉลยแนวข้อสอบพระราชบัญญัติกำหนดแผนและขั้นตอนการกระจายอำนาจให้แก่องค์กรปกครองส่วนท้องถิ่น พ.ศ.2542 และแก้ไขเพิ่มเติมถึง (ฉบับที่ 2) พ.ศ.2549	332
สรุปสาระสำคัญของพระราชบัญญัติระเบียบบริหารงานบุคคลส่วนท้องถิ่น พ.ศ. 2542	339
แนวข้อสอบพระราชบัญญัติระเบียบบริหารงานบุคคลส่วนท้องถิ่น พ.ศ. 2542	351
เฉลยแนวข้อสอบพระราชบัญญัติระเบียบบริหารงานบุคคลส่วนท้องถิ่น พ.ศ. 2542	356
สรุปสาระสำคัญของพระราชกฤษฎีกา ว่าด้วยหลักเกณฑ์และวิธีการบริหารบ้านเมืองที่ดี พ.ศ. 2546 และที่แก้ไขเพิ่มเติม พ.ศ. 2562	365
แนวข้อสอบพระราชกฤษฎีกาว่าด้วยหลักเกณฑ์และวิธีการบริหารบ้านเมืองที่ดี พ.ศ. 2546 และที่แก้ไขเพิ่มเติม พ.ศ. 2562.....	375
เฉลยแนวข้อสอบพระราชกฤษฎีกาว่าด้วยหลักเกณฑ์และวิธีการบริหารกิจการบ้านเมืองที่ดี พ.ศ. 2546 และที่แก้ไขเพิ่มเติมถึง (ฉบับที่ 2) พ.ศ.2562	382

ประกาศกระทรวงดิจิทัลเพื่อเศรษฐกิจและสังคม เรื่อง หลักเกณฑ์การเก็บรักษาข้อมูลจราจรทางคอมพิวเตอร์ของผู้ให้บริการ พ.ศ. 2564.....	499
ความรู้เกี่ยวกับอุปกรณ์นำข้อมูลเข้าและอุปกรณ์แสดงผลข้อมูล.....	517
ความรู้เกี่ยวกับซอฟต์แวร์ การจัดการระบบฐานข้อมูลและการบูรณาการการใช้ภาษาทางคอมพิวเตอร์ ชุดคำสั่งระบบปฏิบัติการ ชุดคำสั่งสำเร็จรูป	525
ความรู้เกี่ยวกับระบบสารสนเทศ.....	534
แนวข้อสอบความรู้เกี่ยวกับระบบสารสนเทศ.....	546
เฉลยแนวข้อสอบความรู้เกี่ยวกับระบบสารสนเทศ.....	549
ความรู้เกี่ยวกับคอมพิวเตอร์ด้านฮาร์ดแวร์ ซอฟต์แวร์ การวิเคราะห์ออกแบบ และพัฒนาระบบงาน ประยุกต์	553
ความรู้เกี่ยวกับระบบรักษาความปลอดภัยคอมพิวเตอร์เบื้องต้น.....	572
แนวข้อสอบเฉพาะตำแหน่งนักวิชาการคอมพิวเตอร์.....	579
เฉลยแนวข้อสอบเฉพาะตำแหน่งนักวิชาการคอมพิวเตอร์.....	612
ลักษณะงานตำแหน่งนักวิชาการคอมพิวเตอร์ปฏิบัติการ.....	615
เทคนิคการเตรียมตัวสอบสัมภาษณ์.....	617
ไฟล์เสียง MP3 เทคนิคการแต่งกาย และ ตัวอย่างสคริปต์คำตอบ การสอบสัมภาษณ์เข้างานราชการ	628

$$\longrightarrow \frac{1}{8} - \frac{1}{15} = x \quad \longrightarrow \quad x = \frac{7}{120}$$

นำ X กลับไปแทนในสูตรที่ 1 จะได้ว่า

$$\text{จำนวนวันที่ใช้ในการทำงานของแดง} = \frac{1}{1 \times \frac{7}{120}} = \frac{1}{\frac{7}{120}} = \frac{120}{7} = 17\frac{1}{7} \text{ วัน}$$

ร้อยละและเปอร์เซ็นต์ (%)

% หากเขียนในรูปร้อยละ จะเขียนได้ว่า $\frac{\%}{100}$ ยกตัวอย่างเช่น

80% ก็คือ ร้อยละ 80 หรือสามารถเขียนในรูป $\frac{80}{100}$

50% ก็คือ ร้อยละ 50 หรือสามารถเขียนในรูป $\frac{50}{100}$

0.5% ก็คือ ร้อยละ 0.5 หรือสามารถเขียนในรูป $\frac{0.5}{100}$

ซึ่งในการคำนวณนั้น การเขียนในรูปเศษส่วนแล้วใช้การเปรียบเทียบตามอัตราส่วนจะครอบคลุมการทำโจทย์ หรือหาคำตอบได้ครอบคลุมมากกว่านั่งจำสูตรเฉพาะกรณีซึ่งอาจก่อให้เกิดความสับสน เช่น

ตัวอย่างแบบที่ 1 80 % ของ 70 เท่ากับเท่าไร (X)

วิธีทำ ให้ตั้งสมการดังนี้

$$\frac{80}{100} = \frac{X}{\text{ของ}70}$$

นั่นคือให้เขียน % ไว้ในรูปของร้อยละแล้วเทียบกับสิ่งที่ต้องการหา ซึ่งคำว่า “ของ” จะแสดงความหมายว่าจำนวนนั้นต้องเป็นส่วน อย่างในกรณีนี้คือ ของ70 จะได้ว่า

$$\frac{80}{100} = \frac{X}{70} ; X = \frac{80 \times 70}{100} = 56$$

ตัวอย่างแบบที่ 2 70 คิดเป็นกี่เปอร์เซ็นต์(X)ของ 90

วิธีทำ

$$\frac{X}{100} = \frac{70}{\text{ของ}90}$$

ในกรณีนี้เราต้องการที่จะหาว่า จำนวนใดๆ (70) คิดเป็นกี่เปอร์เซ็นต์ “ของ” อีกจำนวน (90) ดังนั้น 70 จึงเป็นเศษและ 90 เป็นส่วน ซึ่งเปอร์เซ็นต์ (%) หรือที่เราให้เป็นตัวแปร X นั้นจะมีส่วนเป็น 100 เพราะ % ก็คืออัตราส่วนร้อยอยู่แล้วนั่นเอง

$$\frac{X}{100} = \frac{70}{90} ; X = \frac{70 \times 100}{90} = 77.78$$

และอย่าลืมว่าคำตอบในข้อนี้มีหน่วยเป็น % คือ 77.78 %

ตัวอย่างแบบที่ 3 56 คิดเป็น 80 เปอร์เซ็นต์ของเลขจำนวนใด(X)

วิชาคณิตศาสตร์ (การคิดวิเคราะห์และสรุปเหตุผล)

ลำดับและอนุกรม

ลำดับ (Sequences) หมายถึง จำนวน หรือพจน์ที่เขียนเรียงกันภายใต้กฎเกณฑ์อย่างใดอย่างหนึ่งลำดับทั่ว ๆ ไปแบ่งเป็น 2 ชนิดคือ

- ลำดับจำกัด คือลำดับซึ่งมีจำนวนพจน์จำกัด เช่น 1,2,3,4,...,100
- ลำดับอนันต์ คือลำดับซึ่งมีจำนวนพจน์ไม่จำกัด เช่น 1,2,3,4,...

โดยตัวเลขในแต่ละลำดับจะเรียกว่า พจน์ เช่น

1	3	5	7	9	11
---	---	---	---	---	----

พจน์ที่ 1 ของลำดับนี้คือ 1 พจน์ที่ 5 คือ 9

อนุกรม (Series) หมายถึงผลบวกของลำดับ

เรามักจะเรียกรวมๆ ส่วนนี้ของข้อสอบว่าคือ ข้อสอบอนุกรม ทำให้เข้าใจผิดไปได้ว่าการที่โจทย์ต่อไปนี้ “ 1 , 2 , 6 , 24 , 120 , ... ตัวเลขต่อไปคือ ? ” (เฉลย 720) ว่านี่คือ อนุกรม แต่ที่ถูกต้องคือ ข้อสอบนี้ถามเรื่องเกี่ยวกับ ลำดับ สิ่งต่างๆ คือ อนุกรม จะมีเครื่องหมายบวกระหว่างพจน์ เช่น $1 + 2 + 6 + 24 + 120$ ซึ่งเป็นอนุกรมที่เกิดจากลำดับข้างต้น

ลักษณะของลำดับ

ข้อสอบจะไม่ถามด้วยลำดับอย่างง่ายที่ลำดับจะมีการเพิ่มหรือลดอย่างคงที่ เช่น

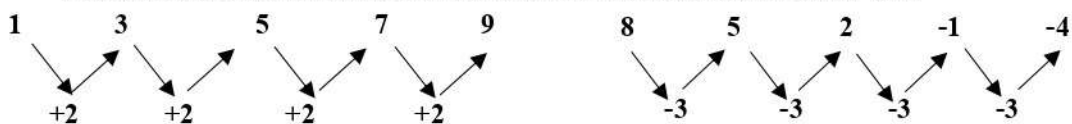

แต่จะใช้ลักษณะลำดับที่มีความซับซ้อนกว่าดังต่อไปนี้

1. ลำดับหลายชั้น เป็นเลขลำดับ มีค่าความแตกต่างระหว่างตัวเลขมีลักษณะเป็นลำดับด้วย เช่น

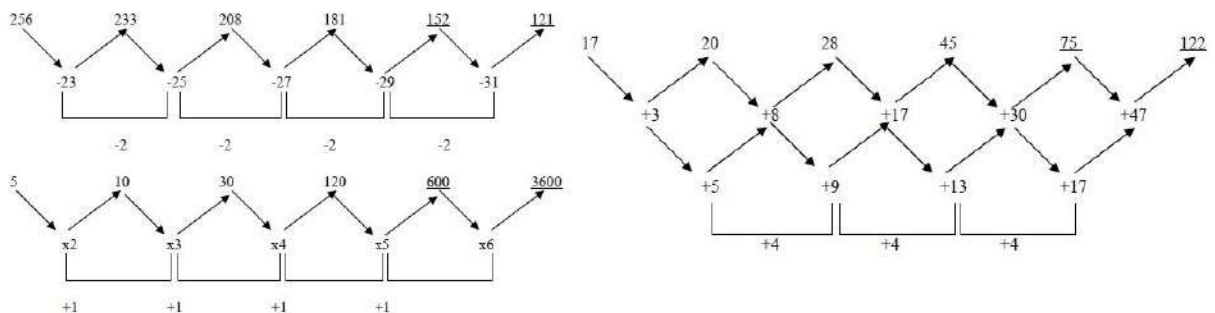

วิชาภาษาไทย

อุปมาอุปไมย

คำอุปมาอุปไมย ในภาษาไทย หมายถึง ถ้อยคำที่เป็นสำนวนพวกหนึ่ง ในเชิงเปรียบเทียบ เปรียบเปรย (ทั้งในทางดีและทางร้าย) ซึ่งมักจะมีคำว่า เป็น เหมือน อย่าง เท่า ราวกับ ทำหน้าที่เป็น คำเชื่อมหรือคำวลีอยู่ในประโยค เพื่อให้เห็นภาพเข้าใจแจ่มแจ้งชัดเจน และสละสลวยน่าฟังมากขึ้น เช่น หากจะพูดว่า “ขรุขระมาก” การสื่อความยังไม่ชัดเจนไม่เห็นภาพ ต้องอุปมาอุปไมยว่า “ขรุขระเหมือนผิวมะกรูด” หรือ “ขรุขระเหมือนผิวพระจันทร์” ก็จะทำให้มีรูปธรรมชัดเจนมากยิ่งขึ้น

หลักการทำข้อสอบ

1. ทำความเข้าใจความสัมพันธ์ของคำศัพท์ที่โจทย์กำหนดให้ การทำความเข้าใจความสัมพันธ์ของกลุ่มคำศัพท์ที่โจทย์กำหนดมาให้ เป็นหัวใจสำคัญที่สุดในการทำข้อสอบอุปมาอุปไมย ซึ่งความสัมพันธ์จะมีลักษณะเป็นเหตุเป็นผลซึ่งกันและกัน

2. ต้องมีความรู้รอบตัวที่เกี่ยวข้องกับคำศัพท์ ข้อสอบในเรื่องอุปมาอุปไมยเป็นหนึ่งในข้อสอบที่จะใช้วัดความรู้ทั่วไปของผู้สอบ หากผู้สอบไม่ทราบความหมายของคำศัพท์ที่โจทย์กำหนดให้ ผู้สอบจะไม่สามารถพิจารณาความสัมพันธ์ของโจทย์ได้เลย ดังนั้น การมีความรู้รอบตัวที่เกี่ยวข้องกับคำศัพท์จึงเป็นสิ่งสำคัญในการทำข้อสอบหมวดนี้

อุปมาอุปไมยด้านภาษา

จะอาศัยภาษาที่เป็นศัพท์ทั่ว ๆ ไป ที่มีโครงสร้างและหน้าที่ร่วมกัน นำมาเข้าคู่กันเป็นคู่ ๆ รูปแบบความสัมพันธ์ มีดังนี้

ความสัมพันธ์ด้านสถานที่ เน้นสถานที่เป็นหลักในการวิเคราะห์

แพทย์ : โรงพยาบาล

ครู : โรงเรียน

ตำรวจ : โรงพัก

เลย : ภาคอีสาน

ตัวอย่างโจทย์ แพร์ : เหนือ :: ? : ?

คำตอบก็จะเป็นคำที่มีความสัมพันธ์ในด้านสถานที่ เช่น มหาสารคาม : อีสาน

ความสัมพันธ์ทางความหมายของคำ

หมายถึง คำสองคำที่มีความหมายสัมพันธ์กันในเชิงความหมายต่อกัน โดยอาจจะเป็นความหมายเหมือนกัน โกล้เคียงกันหรือตรงข้ามกันก็ได้

ตัวอย่างโจทย์ ชาว : ดำ :: ? : ?

คำตอบในส่วนนี้ก็จะเป็นคำที่มีลักษณะตรงข้ามกัน เช่น

ร้อน : เย็น

กลางวัน : กลางคืน

ลดลง : เพิ่มขึ้น

หัวเราะ : ร้องไห้

กลางวัน : กลางคืน

กลางวัน : มีด

13	<p>ตอบ ง. 384</p> <p><u>แนวคิด</u> ถ้า 100 มีค่าเท่ากับ 32</p> <p>ถ้า 1,200 มีค่าเท่ากับ $\frac{32 \times 1,200}{100} = 384$</p>
14	<p>ตอบ ข. 8</p> <p><u>แนวคิด</u> 30% ของ 40 = $\frac{30 \times 40}{100} = 12$</p> <p>25% ของ 16 = $\frac{25 \times 16}{100} = 4$</p> <p>ต่างกันเท่ากับ $12 - 4 = 8$</p>
15	<p>ตอบ ง. 300</p> <p><u>แนวคิด</u> 100 บาท ลดไป 20 บาท</p> <p>1,500 บาท ลดไป $\frac{20 \times 1,500}{100} = 300$ บาท</p>
16	<p>ตอบ ก. 27</p> <p><u>แนวคิด</u> ให้ A แทน จำนวนมาก</p> <p>จำนวนมาก มีค่าเป็น 60% ของผลรวม คือ $A = \frac{60}{100} \times 45$</p> <p>$A = 27$</p>
17	<p>ตอบ ค. 60</p> <p><u>แนวคิด</u> น้ำหนักเฉลี่ย = $\frac{53 + 60 + 63 + 54 + 70}{5}$</p> <p>= 60 กิโลกรัม</p>
18	<p>ตอบ ข. 35</p> <p><u>แนวคิด</u> ได้เหรียญทอง 20 คน จะได้ $\frac{20}{4} = 5$ แสดงว่าอัตราส่วน คือ 1 : 5</p> <p>ดังนั้น คนได้เหรียญทองแดงเท่ากับ $7 \times 5 = 35$ คน</p>
19	<p>ตอบ ค. 320 ขา</p> <p><u>แนวคิด</u> นกมี 20 ตัว จะมีขา $(20 \times 2) = 40$ ขา</p> <p>แมวมี 40 ตัว จะมีขา $(40 \times 4) = 160$ ขา</p> <p>ไก่มี 160 ตัว จะมีขา $(160 \times 2) = 320$ ขา</p>
20	<p>ตอบ ก. X มากกว่า Y อยู่ 30</p> <p><u>แนวคิด</u> X มากกว่า Y อยู่ 30 เช่น $45 - 15 = 30$</p>
21	<p>ตอบ ค. 12.12201</p> <p><u>แนวคิด</u> $1101 \times 1101 = 1212201$ รวมทศนิยมของจำนวนทั้งสอง เป็นทศนิยม 5 ตำแหน่ง</p> <p>นับเลื่อนจากด้านหลังไปด้านหน้า = 12.12201</p>
22	<p>ตอบ ค. 61</p> <p><u>แนวคิด</u> $1^2 + 2^2 = 5$ และ $3^2 + 4^2 = 25$</p> <p>จะได้ $5^2 + 6^2 = 61$</p>

แนวข้อสอบวิชาภาษาไทย

1. บาท : เยน --> ? : ?

ก. ดอลลาร์ : มาร์ค	ข. ปอนด์ : ฟรังก์
ค. เยน : เพนนี่	ง. ลีร์ : หยวน
2. ขุนช้าง : ขุนแผน --> ? : ?

ก. มีเงินทอง : รวย	ข. ผู้ร้าย : ตำรวจ
ค. คุณธรรม : จรรยา	ง. ทศกัณฐ์ : พระราม
3. ช่างไม้ : ค้อน --> ? : ?

ก. นักแต่งเพลง : นักร้อง	ข. ปากกา : นักประพันธ์
ค. พยาบาล : หมอ	ง. จิตรกร : พู่กัน
4. เครื่องคิดเลข : ลูกคิด --> ? : ?

ก. ดวงอาทิตย์ : นาฬิกา	ข. ถุงพลาสติก : ใบตอง
ค. ปุ่มคอก : ปุ่มเคมี	ง. ฝ้าย : ด้าย
5. หมอ : เชื้อโรค --> ? : ?

ก. นักจิตวิทยา : คนไข้	ข. ครู : นักเรียน
ค. ทนายความ : กฎหมาย	ง. ตำรวจ : มิจฉาชีพ
6. กรัม : นิ้ว

ก. น้ำหนัก : ความยาว	ข. เมตร : ปอนด์
ค. วา : ฟุต	ง. เซนติเมตร : ลิตร
7. ภูเขา : หุ่นา --> ? : ?

ก. ปลาทอง : ปลาการ์ตูน	ข. ไบเตย : ลูกกวาด
ค. มดดำ : มดตะนอย	ง. ต้นตาล : ต้นมะพร้าว
8. พระธรรม : อักษรกลาง --> ? : ?

ก. สมာธิ : โกรธ	ข. กาย : วาจา
ค. โลก : หลง	ง. พระพุทธ : อักษรต่ำ
9. ยักษ์ : อวน

ก. ภูมิภาค : ปลา	ข. แห : ฤๅษี
ค. เหาะ : ลาก	ง. ถ้ำ : ทะเล
10. เสือ : เขี้ยว --> ? : ?

ก. ไก่ : เตื่อย	ข. เป็ด : น้ำ
ค. กุ้ง : หนวด	ง. ปลา : ก้าง

วิชาภาษาอังกฤษ

Structure

ข้อสอบแบบนี้เป็นลักษณะข้อสอบที่ใช้วัดความรู้เกี่ยวกับหลักไวยากรณ์ ภาษาอังกฤษ เช่น Tense, การใช้คำ Adverb / Adjective / If-clause

Tense

คือรูปของคำกริยาที่สามารถบอกถึงกาลเวลาที่กริยานั้นๆแสดง ถึงเวลา ณ ช่วงไหน เช่น อดีต ปัจจุบัน อนาคตภาษาอังกฤษเป็นภาษาที่ใช้“Tense”ในการสื่อสารถึงเหตุการณ์ต่างๆ ทำให้เรารู้ว่าสิ่งที่ผู้พูดนั้นเกิดขึ้นเวลาไหน โดยดูจากรูปกริยาที่ผันแตกต่างกันออกไปในแต่ละประโยค

ชนิดของ Tense

Tense แบ่งออกเป็น 3 ชนิดใหญ่ คือ

1. Present Tense ใช้กับการกระทำที่เป็นปัจจุบัน
2. Past Tense ใช้กับการกระทำที่เป็นอดีต
3. Future Tense ใช้กับการกระทำที่เป็นอนาคต

Present Simple Tense

รูปแบบประโยค

ประโยคบอกเล่า : Subject + V ช่อง 1

ประโยคคำถาม : Do / Does + V ช่องที่ 1 ?

ประโยคปฏิเสธ : Subject + do not (don't) + V ช่องที่1
+ does not (doesn't)

Present Simple Tense เป็น Tense ที่ใช้บ่อยๆ เพราะเป็น Tense ที่ใช้กับเหตุการณ์ที่เป็นข้อเท็จจริงหรือเป็นสิ่งที่ทำงานเป็นนิสัย

ใช้ Present Simple Tense เพื่อพูดถึงเหตุการณ์ในปัจจุบันในลักษณะต่อไปนี้

1. ใช้พูดถึงความจริงในชีวิตประจำวัน หรือความจริงตามธรรมชาติ

Examples

I live in Bangkok.

ฉันอาศัยอยู่ที่กรุงเทพ

Thailand is in Southeast Asia.

ประเทศไทยอยู่ในทวีปตะวันออกเฉียงใต้

2. ใช้พูดถึงนิสัย และการกระทำที่เป็นกิจวัตรประจำวัน

โดยเหตุการณ์ หรือการกระทำที่เป็นประจำ มักจะมีคำวิเศษณ์แสดงความถี่ (Adverbs of Frequency) พ่วงเข้ามาด้วย

22.	ตอบ ก. เงิน
23.	ตอบ ก. คุณค่า
24.	ตอบ ข. พระยาครุฑ
25.	ตอบ ข. อิทธิพลที่ส่งผลต่อการทำงานของหัวใจ คือความเครียด
26.	ตอบ ก. คนในปัจจุบันมีไม่น้อยที่อยู่ภายใต้อิทธิพลของเงิน
27.	ตอบ ข. การเขียนกับการอ่าน
28.	ตอบ ข. 4,2,1,3 พวกลิงค่างกลางป่าจับ มาหัดสารพัดฝึกได้ตั้งใจหมาย เรานักเรียนครูเพียรสอนแทบตาย เกิดเป็นคนเอาดีไม่ได้ก็อายถึง
29.	ตอบ ง. 1,3,2,4 จากชนกลุ่มน้อยค่อยเติบโตใหญ่กว่าจะได้เป็นเขตประเทศถิ่น บรรพชนก่อร่างสร้างแผ่นดิน หลังเลือดรินรักษามาเนิ่นนาน
30.	ตอบ ก. 2,1,4,3,5 การได้รู้ได้เห็นจากการท่องเที่ยว เป็นการประเทืองสติปัญญาอย่างหนึ่ง ผู้ชายได้เปรียบผู้หญิงในเรื่องนี้ อยู่มาก ผู้หญิงสมัยก่อนอยู่กับงานบ้านทั้งวัน ย่อมมีโลกทัศน์แคบกว่าผู้ชาย จึงดูเป็นผู้ชายรู้อะไร ฤ มากกว่าผู้หญิงทุกเรื่อง
31.	ตอบ ค. 1,2,3,4 ธนบัตรเป็นเงินที่ชำระหนี้ได้ตามกฎหมาย กฎหมายกำหนดให้ใช้ชำระหนี้ด้วยเหตุผลที่ว่า รัฐบาล รับรองธนบัตร ก่อให้เกิดความเชื่อถือแก่ผู้ใช้ธนบัตรทั้งในด้านทุนสำรองมูลค่า และคุณสมบัติของธนบัตร เมื่อธนบัตรเป็นตัวแทนของความเชื่อถือเช่นนี้ ลักษณะของธนบัตรจึงมีความสำคัญเป็นอันมาก
32.	ตอบ ก. 4-1-3-2 ภาษาต่างประเทศที่เรารับเข้ามาในภาษาไทย มีอยู่หลายภาษาแต่ไม่มีคำมาจากภาษาใดมีปัญหา ยุ่งยากเท่ากับภาษาอังกฤษ
33.	ตอบ ค. 2-1-4-3-5 สิ่งมีชีวิตทั้งหลายทรงชีพอยู่ได้เพราะธรรมชาติได้สร้างให้อวัยวะทุกส่วนที่มีความสามัคคีกันช่วยกัน ประกอบการทำหน้าที่ เพื่อให้รูปธรรมอันเป็นเจ้าของอวัยวะนั้นดำรงชีวิตอยู่ได้
34.	ตอบ ง. เช่น จังหวัดชลบุรี ระยอง จันทบุรี เป็นต้น ประชาชนที่อาศัยอยู่บริเวณชายฝั่งทะเลตะวันออก เช่น จังหวัดชลบุรี ระยอง จันทบุรี เป็นต้น ตื่นตัวในการเก็บสาหร่ายทะเล "โนริ" ไปจำหน่ายแก่พ่อค้าคนกลาง เพื่อส่งออกไปยังญี่ปุ่น จึงมีผลทำให้ สาหร่ายธรรมชาติเหลือน้อยลงทุกที
35.	ตอบ ค. ทั้งการศึกษาในระบบโรงเรียนและการศึกษานอกระบบโรงเรียน ตามนัยแห่งแผนการศึกษาประถมศึกษาปี 2521 ฉบับปรับปรุงปี 2533 นี้ ถือว่าการศึกษาเป็น กระบวนการต่อเนื่องกันตลอดชีวิตที่จะต้องประสานกัน ทั้งการศึกษาในระบบโรงเรียนและการศึกษานอก ระบบโรงเรียน ทั้งนี้ เพื่อมุ่งเน้นสร้างคุณภาพของพลเมืองไทย ให้สามารถอ่านออกและเขียนได้อย่างต่ำ

-Yes, they are.

- No, they aren't.

Present Perfect Tense

โครงสร้าง: Subject + have, has + Verb 3
(ประธาน + have, has + กริยาช่อง 3)

1. ใช้แสดงเหตุการณ์หรือการกระทำที่เกิดขึ้นในอดีต และดำเนินเรื่อยมาจนถึงขณะที่พูดและมีท่าทีว่าจะ ดำเนินต่อไปอีกในอนาคต โดยมี

Adverb of time:

for, since, up to now, until now, so far, up to the present, recently, lately

ตัวอย่างประโยค

- Jenny has studied English for 5 years.

(เจนนี่เรียนภาษาอังกฤษมา 5 ปีแล้ว ขณะนี้ก็ยังเรียนอยู่)

- He has lived in Bangkok since 1990.

(เขาอาศัยอยู่ในกรุงเทพฯตั้งแต่ปี ค.ศ. 1990)

ประโยคปฏิเสธ Present Perfect Tense

ให้เติม not หลัง Verb to have ซึ่งมีโครงสร้างดังนี้

โครงสร้าง: Subject + have , has + not + Verb 3
(ประธาน + have , has + not + กริยาช่อง 3)

ตัวอย่าง :

- I have not studied English for 5 years.

(ฉันเรียนภาษาอังกฤษไม่ถึง 5 ปี)

- He has not lived in Bangkok since 1990.

(เขาไม่ได้อาศัยอยู่ในกรุงเทพฯตั้งแต่ปี ค.ศ. 1990)

2. ใช้กับเหตุการณ์ที่เคยหรือไม่เคยทำในอดีต ซึ่งมีได้บ่งบอกเวลาที่แน่นอนเอาไว้และมักจะมีคำวิเศษณ์ คือ ever, never, once, twice มาใช้ร่วมเสมอ

- I have never seen him before. (ฉันไม่เคยเห็นเขามาก่อน)

3. ใช้แสดงเหตุการณ์หรือ การกระทำซึ่งได้เกิดขึ้นแล้วในอดีต แต่ไม่รู้ว่าจะเกิดขึ้นเมื่อใดแน่หรือไม่ได้บ่งไว้ แน่ชัดว่าเกิดขึ้นเมื่อใด มักมีadverb of time เป็นเครื่องชี้บอกว่าเหตุการณ์นั้นเกิดขึ้นครั้งหนึ่งหรือหลายครั้งแล้ว:

Part: Vocabulary

19) In 1610, no one was _____ to carry letters.

1. admitted 2. accepted 3. allowed 4. acquired

20) King Henry VIII set up a government postal service in England, and this was _____ by later rulers.

1. extended 2. arrange 3. selected 4. organized

21) Traveler's checks in major _____ such as American dollars, British pounds and Euros are best exchanged in Bangkok.

1. frequencies 2. exchanges 3. currencies 4. situations

22) Jennie has a _____ lifestyle. She likes to eat at expensive restaurants and use expensive items.

1. generous 2. luxurious 3. complicated 4. sophisticated

23) The worker do not like their supervisor's _____. He is bossy and nosy.

1. gestures 2. features 3. characteristics 4. charisma

24) The Prime Minister will be leaving today to _____ the Asia-Europe Meeting.

1. Visit 2. Enter 3. Attend 4. report

Choose the correct answer to complete the passage: Question (25 - 29)

Rain and Snow

Weather can be rainy or snowy. Rain and snow fall ___25___ clouds when the clouds hold a lot of ___26___. Rain falls when the air around clouds is warm. Sometimes a huge amount of rain falls. Too much rain can fill up rivers and cause ___27___. Snow falls when the air around clouds is ___28___. Snow stays on the ground if the ground is also very cold, but the snow ___29___ when the ground is warm. Strong wind can blow snow into huge piles called drifts. Snowy weather is cold.

- 25) 1.in 2. to 3. over 4. from
 26) 1. ice 2. air 3. water 4. Liquid
 27) 1. Floods 2. storm 3. rainstorm 4. Earthquake
 28) 1. hot 2. cold 3. warm 4. damp
 29) 1. softens 2. freezes 3. melts 4. Heats

Part : Structure

30) I cannot remember the name of the person _____ I sat next to at the bus station.

1. which 2. who 3. Whom 4. Where

สรุปลงสาระสำคัญของรัฐธรรมนูญแห่งราชอาณาจักรไทย พ.ศ. 2560 และที่แก้ไขเพิ่มเติม (ฉบับที่ 1) พ.ศ.
2564

รัฐธรรมนูญแห่งราชอาณาจักรไทย พ.ศ.2560 → **ฉบับที่ 20**

ประกาศ + บังคับใช้ >> **วันที่ 6 เมษายน 2560** (มี 16 หมวด 279 มาตรา)

(ฉบับที่ 1) พ.ศ.2564 >> ให้ใช้บังคับตั้งแต่วันที่ถัดจากวันประกาศในราชกิจจานุเบกษา เป็นต้น
ไป

หมวดที่ 1 บททั่วไป

มาตรา 1 : ประเทศไทยเป็นราชอาณาจักรอันหนึ่งเดียว = “**แบ่งแยกมิได้**”

มาตรา 2 : ประเทศไทยมีการปกครองระบอบประชาธิปไตยอันมี “**พระมหากษัตริย์ทรงเป็นประมุข**”

มาตรา 3 : อำนาจอธิปไตยเป็นของปวงชนชาวไทย พระมหากษัตริย์ผู้ทรงเป็นประมุข ทรงใช้อำนาจนั้นทาง
>> **รัฐสภา คณะรัฐมนตรี และศาล**

มาตรา 4 : ศักดิ์ศรีความเป็นมนุษย์ สิทธิ เสรีภาพ และความเสมอภาคของบุคคล ย่อมได้รับความคุ้มครอง
“**ปวงชนชาวไทยย่อมได้รับความคุ้มครองตามรัฐธรรมนูญเสมอกัน**”

มาตรา 5 : รัฐธรรมนูญเป็นกฎหมายสูงสุดของประเทศ

หมวดที่ 2 พระมหากษัตริย์

มาตรา 6 : องค์พระมหากษัตริย์ทรงดำรงอยู่ในฐานะอันเป็นที่เคารพสักการะ ผู้ใดจะละเมิดมิได้
ผู้ใดจะกล่าวหาหรือฟ้องร้องพระมหากษัตริย์ในทางใด ๆ มิได้

มาตรา 7 : พระมหากษัตริย์ทรงเป็นพุทธมามกะ และทรงเป็นอัครศาสนูปถัมภก

มาตรา 8 : พระมหากษัตริย์ทรงดำรงตำแหน่ง >> **จอมทัพไทย**

มาตรา 9 : พระมหากษัตริย์ทรงไว้ซึ่งพระราชอำนาจที่จะ = สถาปนาและถอดถอนฐานันดร
ศักดิ์ และพระราชทานและเรียกคืนเครื่องราชอิสริยาภรณ์

มาตรา 10 : พระมหากษัตริย์ทรงเลือกและทรงแต่งตั้ง >> ผู้ทรงคุณวุฒิเป็นประธานองคมนตรี
= 1 คน + องคมนตรีอื่นอีก = ไม่เกิน 18 คน ==>> **เป็นคณะองคมนตรี** (รวมไม่เกิน 19 คน มีหน้าที่
>> ถวายความเห็นต่อพระมหากษัตริย์ในพระราชกรณียกิจทั้งปวงที่พระมหากษัตริย์ทรงปรึกษา และมี
หน้าที่อื่นตามที่บัญญัติไว้ในรัฐธรรมนูญ)

มาตรา 11 : การเลือกและแต่งตั้งองคมนตรีหรือการให้องคมนตรีพ้นจากตำแหน่งให้เป็นไปตาม
พระราชอัธยาศัย

มาตรา 153 : สมาชิกวุฒิสภาจำนวนไม่น้อยกว่า 1 ใน 3 ของจำนวนสมาชิกทั้งหมดเท่าที่มีอยู่ของวุฒิสภา มีสิทธิเข้าชื่อขอเปิดอภิปรายทั่วไปในวุฒิสภาเพื่อให้คณะรัฐมนตรีแถลงข้อเท็จจริงหรือชี้แจงปัญหาสำคัญเกี่ยวกับการบริหารราชการแผ่นดินโดยไม่มีการลงมติ

หมวดที่ 8 คณะรัฐมนตรี

มาตรา 158 : พระมหากษัตริย์ทรงแต่งตั้ง >> นายกรัฐมนตรี + รัฐมนตรีอื่นอีกไม่เกิน 35 คน = ประกอบเป็นคณะรัฐมนตรี มีหน้าที่ >> บริหารราชการแผ่นดินตามหลักความรับผิดชอบร่วมกัน

ประธานสภาผู้แทนราษฎร = เป็นผู้ลงนามรับสนองพระบรมราชโองการแต่งตั้งนายกรัฐมนตรี

นายกรัฐมนตรี >> จะดำรงตำแหน่งรวมกันแล้วเกิน 8 ปีมิได้

มาตรา 160 : รัฐมนตรี ต้อง

- มีสัญชาติไทยโดยการเกิด
- มีอายุไม่ต่ำกว่า 35 ปี
- สำเร็จการศึกษาไม่ต่ำกว่าปริญญาตรีหรือเทียบเท่า
- มีความซื่อสัตย์สุจริตเป็นที่ประจักษ์
- ไม่มีพฤติกรรมอันเป็นการฝ่าฝืน หรือไม่ปฏิบัติตามมาตรฐานทางจริยธรรมอย่าง

ร้ายแรง

- ไม่เป็นผู้ต้องคำพิพากษาให้จำคุก
- ไม่เป็นผู้เคยพ้นจากตำแหน่ง เพราะเหตุกระทำการอันเป็นการต้องห้าม

มาตรา 162 : คณะรัฐมนตรีที่จะเข้ารับบริหารราชการแผ่นดิน ต้องแถลงนโยบายต่อรัฐสภาภายใน 15 วันนับแต่วันเข้ารับหน้าที่

มาตรา 170 : ความเป็นรัฐมนตรีสิ้นสุดลงเฉพาะตัว เมื่อ (1) ตาย (2) ลาออก (3) สภาผู้แทนราษฎรมิมติไม่ไว้วางใจ (4) ขาดคุณสมบัติหรือมีลักษณะต้องห้าม (5) กระทำการอันเป็นการต้องห้าม (6) มีพระบรมราชโองการให้พ้นจากความเป็นรัฐมนตรี

มาตรา 176 : พระมหากษัตริย์ทรงไว้ซึ่งพระราชอำนาจในการประกาศใช้และเลิกใช้กฎอัยการศึก

มาตรา 183 : เงินประจำตำแหน่งและประโยชน์ตอบแทนอย่างอื่นขององคมนตรี ประธาน และรองประธานสภาผู้แทนราษฎร ประธานและรองประธานวุฒิสภา ผู้นำฝ่ายค้านในสภาผู้แทนราษฎร สมาชิกสภาผู้แทนราษฎร และสมาชิกวุฒิสภา ให้กำหนดโดยพระราชกฤษฎีกา

เฉลยข้อสอบรัฐธรรมนูญแห่งราชอาณาจักรไทย พ.ศ. 2560 และแก้ไขเพิ่มเติม (ฉบับที่ 1) พ.ศ.2564

ข้อ	คำเฉลย
1.	ตอบ ข. 279 มาตรา มี 16 หมวด 279 มาตรา 1 บทเฉพาะกาล
2.	ตอบ ก. 6 เมษายน 2560 ตราไว้ ณ วันที่ 6 เมษายน พุทธศักราช 2560 เป็นปีที่ 2 ในรัชกาลปัจจุบัน
3.	ตอบ ง. พระราชกฤษฎีกา มาตรา 103 พระมหากษัตริย์ทรงไว้ซึ่งพระราชอำนาจที่จะยุบสภาผู้แทนราษฎรเพื่อให้มีการเลือกตั้งสมาชิกสภาผู้แทนราษฎรใหม่เป็นการเลือกตั้งทั่วไป การยุบสภาผู้แทนราษฎรให้กระทำโดยพระราชกฤษฎีกา และให้กระทำได้เพียงครั้งเดียว ในเหตุการณ์เดียวกัน
4.	ตอบ ค. 1 คนหรือ 2 คน มาตรา 116 สภาผู้แทนราษฎรและวุฒิสภาแต่ละสภา มีประธานสภาคนหนึ่งและรองประธานสภาคนหนึ่งหรือสองคน ซึ่งพระมหากษัตริย์ทรงแต่งตั้งจากสมาชิกแห่งสภานั้น ๆ ตามมติของสภา
5.	ตอบ ข. ปวงชนชาวไทย มาตรา 3 อำนาจอธิปไตยเป็นของปวงชนชาวไทย พระมหากษัตริย์ผู้ทรงเป็นประมุขทรงใช้อำนาจนั้นทางรัฐสภา คณะรัฐมนตรี และศาล ตามบทบัญญัติแห่งรัฐธรรมนูญ
6.	ตอบ ก. หน้าที่ มาตรา 50 ข้อ 7 บุคคลมีหน้าที่ (7) ไปใช้สิทธิเลือกตั้งหรือลงประชามติอย่างอิสระโดยคำนึงถึงประโยชน์ส่วนรวมของประเทศเป็นสำคัญ
7.	ตอบ ง. ถูกทุกข้อ มาตรา 3 อำนาจอธิปไตยเป็นของปวงชนชาวไทย พระมหากษัตริย์ผู้ทรงเป็นประมุขทรงใช้อำนาจนั้นทางรัฐสภา คณะรัฐมนตรี และศาล ตามบทบัญญัติแห่งรัฐธรรมนูญ
8.	ตอบ ข. 15 วัน มาตรา 162 คณะรัฐมนตรีที่จะเข้ารับบริหารราชการแผ่นดินต้องแถลงนโยบายต่อรัฐสภาซึ่งต้องสอดคล้องกับหน้าที่ของรัฐ แนวนโยบายแห่งรัฐ และยุทธศาสตร์ชาติ และต้องชี้แจงแหล่งที่มาของรายได้ที่จะนำมาใช้จ่ายในการดำเนินนโยบาย โดยไม่มีภาระลงมติดความไว้วางใจ ทั้งนี้ ภายในสิบห้าวันนับแต่วันเข้ารับหน้าที่
9.	ตอบ ข. ประธานรัฐสภา มาตรา 11 การเลือกและแต่งตั้งองค์มนตรีหรือการให้องมนตรีพ้นจากตำแหน่ง ให้เป็นไปตามพระราชอัธยาศัย ให้ประธานรัฐสภาเป็นผู้ลงนามรับสนองพระบรมราชโองการแต่งตั้งประธานองมนตรีหรือ

- การแบ่งส่วนราชการภายในมหาวิทยาลัย/สถาบันในทบวงมหาวิทยาลัยให้เป็นไปตามกฎหมายว่าด้วยมหาวิทยาลัยหรือสถาบัน

หมวด 1 การจัดระเบียบราชการในสำนักนายกรัฐมนตรี

มาตรา 9-17 การจัดระเบียบราชการในสำนักนายกรัฐมนตรี

- สำนักนายกรัฐมนตรี มีฐานะเป็นกระทรวง
- ส่วนราชการภายใต้สำนักนายกรัฐมนตรีมีฐานะเป็นกรม
- กำหนดนโยบาย เป้าหมาย และผลสัมฤทธิ์ของงานในสำนักนายกรัฐมนตรีให้สอดคล้องกับนโยบายที่คณะรัฐมนตรีแถลงไว้ต่อรัฐสภา
- นายกรัฐมนตรี เป็นผู้บังคับบัญชา โดยสามารถมอบให้รองนายกรัฐมนตรีประจำสำนักนายกรัฐมนตรี เป็นผู้ช่วยสั่งการและปฏิบัติราชการก็ได้

อำนาจหน้าที่ของนายก/หัวหน้ารัฐบาล

- กำกับการบริหารงานราชการแผ่นดิน
- มอบหมายงานให้รองนายกรัฐมนตรีกำกับการบริหารราชการของ กระทรวง ทบวง
- บังคับบัญชาข้าราชการฝ่ายบริหารทุกตำแหน่ง
- สั่งให้ข้าราชการมาปฏิบัติราชการสำนักนายกรัฐมนตรี
- แต่งตั้งผู้ทรงคุณวุฒิ
- แต่งตั้งข้าราชการในสังกัดไปยังหน่วยงานหนึ่ง
- *** กรณีตั้งแต่ตำแหน่งอธิบดีหรือเทียบเท่าขึ้นไป ต้องได้รับอนุมัติจากคณะรัฐมนตรี
- วางระเบียบปฏิบัติราชการ เพื่อให้เกิดความรวดเร็วและประสิทธิภาพ

อำนาจหน้าที่สำนักเลขาธิการนายกรัฐมนตรี

- เกี่ยวกับราชการทางการเมือง
- เลขาธิการนายกรัฐมนตรี เป็นข้าราชการการเมือง เป็นผู้บังคับบัญชาข้าราชการ ชั้นตรงต่อ
นายกฯ
- รองเลขาธิการนายกรัฐมนตรี ฝ่ายการเมืองและฝ่ายบริหาร เป็นข้าราชการการเมือง เป็นผู้ช่วย
สั่งและปฏิบัติราชการ
- ผู้ช่วยเลขาธิการนายกรัฐมนตรี เป็นข้าราชการพลเรือนสามัญ จะมีหรือไม่มีก็ได้

21.	<p>ตอบ ง. ผู้ช่วยปลัดกระทรวง</p> <p>มาตรา 16 ให้ปลัดสำนักนายกรัฐมนตรีรองปลัดสำนักนายกรัฐมนตรีและผู้ช่วยปลัดสำนักนายกรัฐมนตรีเป็นข้าราชการพลเรือนสามัญและให้รองปลัดสำนักนายกรัฐมนตรีผู้ช่วยปลัดสำนักนายกรัฐมนตรีและผู้ดำรงตำแหน่งที่เรียกชื่ออย่างอื่นในสำนักงานปลัดสำนักนายกรัฐมนตรีมีอำนาจหน้าที่ตามที่ปลัดสำนักนายกรัฐมนตรีกำหนดหรือมอบหมาย</p>
22.	<p>ตอบ ง. ออกเป็นระเบียบบริหารราชการโดยอนุมัติคณะรัฐมนตรี</p> <p>มาตรา 18 กระทรวงใดมีความจำเป็นจะต้องมีส่วนราชการเพื่อทำหน้าที่จัดทำนโยบายและแผนกำกับ เร่งรัด และติดตามนโยบายและแผนการปฏิบัติราชการของกระทรวง จะจัดระเบียบบริหารราชการโดยอนุมัติคณะรัฐมนตรีเพื่อให้มีสำนัคนโยบายและแผนเป็นส่วนราชการภายใน ขึ้นตรงต่อรัฐมนตรีว่าการกระทรวงก็ได้</p>
23.	<p>ตอบ ง. รัฐมนตรีหรือปลัดกระทรวงก็ได้ แล้วแต่จะกำหนดไว้ในกฎกระทรวง</p> <p>มาตรา 21 ภายในกระทรวงจะออกกฎกระทรวงกำหนดให้ส่วนราชการระดับกรมตั้งแต่สองส่วนราชการขึ้นไปอยู่ภายใต้กลุ่มภารกิจเดียวกันก็ได้ โดยให้แต่ละกลุ่มภารกิจมีผู้ดำรงตำแหน่งไม่ต่ำกว่าอธิบดีคนหนึ่งเป็นหัวหน้ากลุ่มภารกิจรับผิดชอบราชการและบังคับบัญชาข้าราชการของส่วนราชการในกลุ่มภารกิจนั้น โดยปฏิบัติราชการขึ้นตรงต่อปลัดกระทรวงหรือขึ้นตรงต่อรัฐมนตรีตามที่กำหนดโดยกฎกระทรวง และในกรณีที่ขึ้นตรงต่อรัฐมนตรีต้องรายงานผลการดำเนินงานต่อปลัดกระทรวงตามที่กำหนดโดยกฎกระทรวง</p>
24.	<p>ตอบ ง. ข้อ ข. และ ค.</p> <p>มาตรา 19/12³ ให้ปลัดกระทรวง หัวหน้ากลุ่มภารกิจและหัวหน้าส่วนราชการตั้งแต่ระดับกรมขึ้นไป วางแผนและประสานกิจกรรมให้มีการใช้ทรัพยากรของส่วนราชการต่าง ๆ ในกระทรวงร่วมกัน เพื่อให้เกิดประสิทธิภาพ ความคุ้มค่า และบรรลุเป้าหมายของกระทรวงเพื่อประโยชน์ในการดำเนินการตามวาระหนึ่ง หัวหน้าส่วนราชการและหัวหน้ากลุ่มภารกิจดังกล่าวจะมีมติให้นางบประมาณที่แต่ละส่วนราชการได้รับจัดสรรมาดำเนินการและใช้จ่ายร่วมกันก็ได้</p>
25.	<p>ตอบ ง. ถูกทุกข้อ</p> <p>มาตรา 21²⁵ ในกระทรวงให้มีปลัดกระทรวงคนหนึ่งมีอำนาจหน้าที่ ดังนี้</p> <ol style="list-style-type: none"> (1) รับผิดชอบควบคุมราชการประจำในกระทรวงแปลงนโยบายเป็นแนวทางและแผนการปฏิบัติราชการกำกับการทำงานของส่วนราชการในกระทรวงให้เกิดผลสัมฤทธิ์และประสานการปฏิบัติงานของส่วนราชการในกระทรวงให้มีเอกภาพสอดคล้องกันรวมทั้งเร่งรัดติดตามและประเมินผลการปฏิบัติราชการของส่วนราชการในกระทรวง (2) เป็นผู้บังคับบัญชาข้าราชการของส่วนราชการในกระทรวงรองจากรัฐมนตรี (3) เป็นผู้บังคับบัญชาข้าราชการในสำนักงานปลัดกระทรวงและรับผิดชอบในการปฏิบัติราชการของสำนักงานปลัดกระทรวง

แนวข้อสอบพระราชบัญญัติระเบียบบริหารราชการแผ่นดิน พ.ศ. 2534 และที่แก้ไขเพิ่มเติมถึง (ฉบับ
ที่ 8) พ.ศ. 2553

1. การจัดระเบียบบริหารราชการแผ่นดินมีรูปแบบใด

- ก. กระทรวง ทบวง กรม
- ข. ส่วนกลาง ส่วนภูมิภาค ส่วนท้องถิ่น
- ค. จังหวัด อำเภอ กิ่งอำเภอ ตำบล หมู่บ้าน
- ง. จังหวัด อำเภอ

2. พ.ร.บ. ระเบียบบริหารราชการแผ่นดิน พ.ศ. 2534 ได้วางแนวทางการจัดสรรงบประมาณและการ
บรรจุแต่งตั้งบุคคลเข้าดำรงตำแหน่ง หรือปฏิบัติหน้าที่ตาม พ.ร.บ. จะต้องเป็นไปตามหลักการใด

- ก. ความยุติธรรม
- ข. ความเสมอภาค
- ค. ความมีประสิทธิภาพ
- ง. ความเท่าเทียมกัน

3. การกำหนดตำแหน่งและอัตราเงินเดือน ของส่วนราชการต่าง ๆ ตาม พ.ร.บ. ระเบียบบริหาร
ราชการแผ่นดิน พ.ศ. 2534 จะต้องคำนึงถึง

- ก. การกิจที่รับผิดชอบ
- ข. ประสิทธิภาพของส่วนราชการ
- ค. คุณภาพและปริมาณของส่วนราชการนั้น ๆ
- ง. ก และ ค

4. ข้อใดเป็นหลักการในการบริหารราชการตาม พ.ร.บ. ระเบียบบริหารราชการแผ่นดิน พ.ศ. 2534
และที่แก้ไขเพิ่มเติม

- ก. เพื่อประโยชน์สุขของประชาชน
- ข. เพื่อลดภารกิจและยุบเลิกหน่วยงานที่ไม่จำเป็น
- ค. เพื่อกระจายอำนาจตัดสินใจ
- ง. ถูกทุกข้อ

5. ส่วนราชการใด ไม่มีฐานะเป็นนิติบุคคล

- ก. สำนักนายกรัฐมนตรี
- ข. ทบวง
- ค. กรม
- ง. ไม่มีข้อใดถูก

6. โดยทั่วไปการจัดการจัดตั้ง การรวม การโอน กระทรวง ทบวง กรม จะต้องตราเป็นกฎหมายใน
ลำดับใด

- ก. พระราชบัญญัติ
- ข. พระราชกำหนด
- ค. พระราชกฤษฎีกา
- ง. กฎกระทรวง

มาตรา 53 ภายใน 7 วันนับแต่วันที่สภาอบจ. มีมติเห็นชอบร่างข้อบัญญัติ >> ให้ประธานสภาอบจ. ส่งร่างข้อบัญญัติให้ผู้ว่าราชการจังหวัดพิจารณา (พิจารณาให้แล้วเสร็จและส่งคืนประธานสภาภายใน 15 วันนับแต่วันที่ได้รับร่างฯ ถ้าผู้ว่าฯ ไม่พิจารณาให้แล้วเสร็จ ให้ถือว่าผู้ว่าฯ เห็นชอบกับร่างข้อบัญญัตินั้น)



มาตรา 54 เมื่อสภาอบจ. พิจารณาและเห็นชอบร่างข้อบัญญัติ >> ให้ประธานสภาอบจ. ส่งร่างข้อบัญญัติไปยังนายกอบจ. เพื่อลงนาม>> ส่งไปยังผู้ว่าฯ เพื่อพิจารณาภายใน 7 วันนับแต่วันที่สภาอบจ.เห็นชอบ

2. รับเงินหรือประโยชน์ใดๆเป็นพิเศษจากส่วนราชการ หน่วยงานของรัฐ หรือรัฐวิสาหกิจ
3. เป็นผู้มีส่วนได้เสียหรือกิจการที่กระทำให้แก่เทศบาลนั้น

นายกเทศมนตรีพ้นจากตำแหน่ง เมื่อ	รองนายกเทศมนตรีพ้นจากตำแหน่ง เมื่อ
1. ถึงคราวออกตามวาระ 2. ตาย 3. <u>ลาออก โดยยื่นหนังสือลาออกต่อผู้ว่าราชการจังหวัด</u> 4. ขาดคุณสมบัติหรือมีลักษณะต้องห้าม 5. กระทำการฝ่าฝืน (ดำรงตำแหน่งอื่น รับเงินหรือประโยชน์ใด เป็นผู้มีส่วนได้เสีย) 6. รัฐมนตรีว่าการกระทรวงมหาดไทยสั่งให้พ้นจากตำแหน่ง 7. ถูกจำคุกโดยคำพิพากษาถึงที่สุดให้จำคุก 8. <u>ราษฎรผู้มีสิทธิเลือกตั้งไม่น้อยกว่า 3 ใน 4 ลงคะแนนเสียงเพื่อถอดถอน</u>	1. นายกเทศมนตรีพ้นจากตำแหน่ง 2. นายกเทศมนตรีมีคำสั่งให้พ้นจากตำแหน่ง 3. ตาย 4. <u>ลาออก โดยยื่นหนังสือต่อนายกเทศมนตรี</u> 5. ขาดคุณสมบัติหรือมีลักษณะต้องห้าม 6. กระทำการฝ่าฝืน (ดำรงตำแหน่งอื่น รับเงินหรือประโยชน์ใด เป็นผู้มีส่วนได้เสีย) 7. ถูกจำคุกโดยคำพิพากษาถึงที่สุดให้จำคุก 8. <u>รัฐมนตรีว่าการกระทรวงมหาดไทย พิจารณาสอบสวนและสั่งให้ออก</u>

>> **ให้นายกเทศมนตรี** ควบคุมและรับผิดชอบในการบริหารกิจการของเทศบาลและเป็นผู้บังคับบัญชาพนักงานเทศบาลและลูกจ้างเทศบาล

เทศบาลแบ่งส่วนราชการ ดังนี้

1. สำนักปลัดเทศบาล

2. ส่วนราชการอื่นตามที่นายกเทศมนตรีประกาศกำหนด >> โดยความเห็นชอบของกระทรวงมหาดไทย

มาตรา 48 เอกวิสติ⁷⁷ ในการปฏิบัติหน้าที่ **ให้นายกเทศมนตรี รองนายกเทศมนตรี และพนักงานเทศบาลเป็นเจ้าพนักงานตามประมวลกฎหมายอาญา**

มาตรา 48 ทวาทศ⁵⁷ สมาชิกจำนวนไม่น้อยกว่าหนึ่งในสามของจำนวนสมาชิกเท่าที่มีอยู่ มีสิทธิเข้าชื่อเสนอญัตติขอเปิดอภิปรายทั่วไปในที่ประชุมสภาเทศบาลเพื่อให้นายกเทศมนตรีแถลงข้อเท็จจริงหรือแสดงความคิดเห็นในปัญหาอันเกี่ยวกับการบริหารราชการเทศบาลโดยไม่มีการลงมติ

ญัตติตามวรรคหนึ่งให้ยื่นต่อประธานสภาเทศบาล และให้ประธานสภาเทศบาล

กำหนดวันสำหรับการอภิปรายทั่วไป ซึ่งต้องไม่เร็วกว่าห้าวันและไม่ช้ากว่าสิบห้าวันนับแต่วันที่ได้รับญัตติ แล้วแจ้งให้นายกเทศมนตรีทราบ

ให้มีปลัดเทศบาลคนหนึ่ง >> เป็นผู้บังคับบัญชาพนักงานเทศบาล และลูกจ้างเทศบาลรองจากนายกเทศมนตรี และรับผิดชอบควบคุมดูแลราชการประจำในเทศบาล

เฉลยแนวข้อสอบพระราชบัญญัติองค์การบริหารส่วนจังหวัด พ.ศ. 2540 และแก้ไขเพิ่มเติมถึง (ฉบับที่ 5) พ.ศ. 2562

ข้อที่	คำเฉลย
1	ตอบ ข. วันถัดจากวันประกาศในราชกิจจานุเบกษาเป็นต้นไป มาตรา 2 พระราชบัญญัตินี้ให้ใช้บังคับตั้งแต่วันถัดจากวันประกาศในราชกิจจานุเบกษาเป็นต้นไป
2	ตอบ ค. รัฐมนตรีว่าการกระทรวงมหาดไทย มาตรา 6 ให้รัฐมนตรีว่าการกระทรวงมหาดไทยรักษาการตามพระราชบัญญัตินี้
3	ตอบ ง. ไม่น้อยกว่า 3 ใน 4 มาตรา 11 สมาชิกภาพของสมาชิกสภาองค์การบริหารส่วนจังหวัดสิ้นสุดลงเมื่อ (8) ราษฎรผู้มีสิทธิเลือกตั้งในเขตองค์การบริหารส่วนจังหวัดมีจำนวนไม่น้อยกว่าสามในสี่ของจำนวนผู้มีสิทธิเลือกตั้งที่มาลงคะแนนเสียงเห็นว่าสมาชิกสภาองค์การบริหารส่วนจังหวัด ผู้ใดไม่สมควรดำรงตำแหน่งต่อไปตามกฎหมายว่าด้วยการลงคะแนนเสียงเพื่อถอดถอนสมาชิกสภาท้องถิ่นหรือผู้บริหารท้องถิ่น
4	ตอบ ข. ประธานสภา 1 คน, รองประธานสภา 2 คน มาตรา 17 ให้สภาองค์การบริหารส่วนจังหวัดเลือกสมาชิกสภาองค์การบริหารส่วน จังหวัด เป็นประธานสภาองค์การบริหารส่วนจังหวัดคนหนึ่ง และรองประธานสภาองค์การบริหารส่วน จังหวัดสองคน
5	ตอบ ข. 15 วัน มาตรา 22... ผู้ว่าราชการจังหวัดต้องกำหนดให้สมาชิกสภาองค์การบริหารส่วนจังหวัดได้มาประชุมสภา องค์การบริหารส่วนจังหวัดครั้งแรกภายในสิบห้าวันนับแต่วันประกาศผลการเลือกตั้งสมาชิกสภา องค์การบริหารส่วนจังหวัด
6	ตอบ ค. สภาองค์การบริหารส่วนจังหวัด, นายกององค์การบริหารส่วนจังหวัด มาตรา 7 ในจังหวัดหนึ่งให้มีองค์การบริหารส่วนจังหวัดประกอบด้วยสภาองค์การบริหารส่วน จังหวัด และนายกององค์การบริหารส่วนจังหวัด และมีอำนาจหน้าที่ตามที่บัญญัติไว้ในพระราชบัญญัตินี้หรือตามกฎหมายอื่น
7	ตอบ ง. 4 ปี มาตรา 10 อายุของสภาองค์การบริหารส่วนจังหวัดมีกำหนดคราวละสี่ปีนับแต่วันเลือกตั้ง
8	ตอบ ค. 30 วัน มาตรา 35/4 ก่อนนายกององค์การบริหารส่วนจังหวัดเข้ารับหน้าที่ ให้ประธานสภาองค์การ บริหารส่วนจังหวัดเรียกประชุมสภาองค์การบริหารส่วนจังหวัดเพื่อให้นายกององค์การบริหารส่วน

กรณีนายกเทศมนตรี >> ไม่อาจปฏิบัติหน้าที่ได้ >> ให้รองนายกเทศมนตรีตามลำดับ เป็น “ผู้รักษาราชการแทน” (ถ้าไม่มีรองนายก หรือมีแต่ไม่อาจปฏิบัติราชการได้ >> ให้ปลัดเป็นผู้รักษาราชการแทน

อำนาจในการสั่ง การอนุญาต การอนุมัติ

>> นายกเทศมนตรีอาจมอบอำนาจโดยทำเป็นหนังสือให้รองนายกเทศมนตรีเป็นผู้รักษาราชการแทน แต่ถ้ามอบให้ปลัดเทศบาลหรือรองปลัดเทศบาลรักษาราชการแทน “ให้ทำเป็นคำสั่งและประกาศให้ประชาชนทราบ”

ส่วนที่ 3 หน้าที่ของเทศบาล

เทศบาลตำบล

หน้าที่ต้องทำภายในเขตเทศบาล ดังนี้ (มาตรา50)	อาจจัดทำกิจการใดๆในเขตเทศบาล ดังนี้
<ol style="list-style-type: none"> 1. รักษาความสงบเรียบร้อยของประชาชน 2. ให้มีและบำรุงทางน้ำทางบก 3. รักษาความสะอาด กำจัดขยะ 4. ป้องกันและระงับโรคติดต่อ 5. ให้มีเครื่องใช้ดับเพลิง 6. จัดการ ส่งเสริมและสนับสนุนการจัดการศึกษา ศาสนา และการฝึกให้แก่ประชาชนรวมทั้งการจัดการหรือสนับสนุนการดูแลและพัฒนาเด็กเล็ก 7. ส่งเสริมการพัฒนาสตรี เด็ก เยาวชน ผู้สูงอายุ และผู้พิการ 8. บำรุงศิลปะ จารีตประเพณี 9. หน้าที่อื่นตามที่กฎหมายบัญญัติ 	<ol style="list-style-type: none"> 1. ให้มีน้ำสะอาด หรือน้ำประปา 2. ให้มีโรงฆ่าสัตว์ 3. ให้มีตลาด ท่าเทียบเรือ ท่าข้าม 4. ให้มีสุสาน และฌาปนสถาน 5. บำรุงและส่งเสริมการทำมาหากิน 6. ให้มีและบำรุงสถานที่ทำการพิทักษ์รักษาคนเจ็บไข้ 7. ให้มีและบำรุงการไฟฟ้า แสงสว่างโดยวิธีอื่น 8. ให้มีและบำรุงทางระบายน้ำ 9. เทศพาณิชย์

การปฏิบัติงานตามอำนาจหน้าที่ของเทศบาลต้องเป็นไปเพื่อประโยชน์สุขของประชาชน โดยใช้วิธีการบริหารกิจการบ้านเมืองที่ดี และให้คำนึงถึงการมีส่วนร่วมของประชาชนในการจัดทำแผนพัฒนาเทศบาล การจัดทำงบประมาณ การจัดซื้อจัดจ้าง การตรวจสอบ การประเมินผลการปฏิบัติงาน และการเปิดเผยข้อมูลข่าวสาร ทั้งนี้ ให้เป็นไปตามกฎหมาย ระเบียบ ข้อบังคับว่าด้วยการนั้น และหลักเกณฑ์และวิธีการที่กระทรวงมหาดไทยกำหนด

32.	<p>ตอบ ค. 45 วัน</p> <p>มาตรา 8³ เมื่อมีการจัดตั้งเทศบาลตามพระราชบัญญัตินี้หรือกฎหมายว่าด้วยสภาตำบลและองค์การบริหารส่วนตำบล ให้เลือกตั้งสมาชิกสภาเทศบาลและนายกเทศมนตรีตามกฎหมายว่าด้วยการเลือกตั้งสมาชิกสภาท้องถิ่นหรือผู้บริหารท้องถิ่นภายในสี่สิบห้าวันนับแต่วันที่จัดตั้งเป็นเทศบาล</p>
33.	<p>ตอบ ค. เทศบาลนคร</p> <p>มาตรา 11⁶ เทศบาลนคร ได้แก่ ท้องถิ่นชุมนุมชนที่มีราษฎรตั้งแต่ห้าหมื่นคนขึ้นไปซึ่งมีรายได้พอควรแก่การที่จะปฏิบัติหน้าที่อันต้องทำตามพระราชบัญญัตินี้ และซึ่งมีประกาศกระทรวงมหาดไทยยกฐานะเป็นเทศบาลนคร ประกาศกระทรวงมหาดไทยนั้นให้ระบุชื่อและเขตของเทศบาลไว้ด้วย</p>
34.	<p>ตอบ ก. วิธีการจัดทรัพย์สิน</p> <p>มาตรา 13⁸ วรรคสอง</p> <p>ในการยุบเลิกเทศบาล ให้ระบุถึงวิธีการจัดทรัพย์สินไว้ในประกาศกระทรวงมหาดไทยนั้นด้วย</p>
35.	<p>ตอบ ง. 3 ใน 4</p> <p>มาตรา 19¹⁵ (7)</p> <p>(7) สภาเทศบาลมีมติให้พ้นจากตำแหน่ง โดยเห็นว่ามีคุณสมบัติในทางที่จะนำมาซึ่งความเสียหายหรือก่อความไม่สงบเรียบร้อยแก่เทศบาลหรือกระทำการอันเสียหายประโยชน์ของสภาเทศบาล โดยมีสมาชิกสภาเทศบาลจำนวนไม่น้อยกว่าหนึ่งในสามของจำนวนสมาชิกสภาเทศบาลทั้งหมดเท่าที่มีอยู่เข้าชื่อเสนอให้สภาเทศบาลพิจารณา และมติดังกล่าวต้องมีคะแนนเสียงไม่น้อยกว่าสามในสี่ของจำนวนสมาชิกสภาเทศบาลทั้งหมดเท่าที่มีอยู่ ทั้งนี้ ให้สมาชิกภาพสิ้นสุดลงนับแต่วันที่สภาเทศบาลมีมติ</p>
36.	<p>ตอบ ก. 15 วัน</p> <p>มาตรา 20ตรี²² ในกรณีที่ตำแหน่งประธานสภาเทศบาลหรือรองประธานสภาเทศบาลว่างลงเพราะเหตุใดเหตุหนึ่งตามมาตรา 20 ทวิ ให้สภาเทศบาลเลือกสมาชิกสภาเทศบาลขึ้นแทนตำแหน่งที่ว่างภายในสิบห้าวันนับแต่วันที่ตำแหน่งว่างลง</p>
37.	<p>ตอบ ก. 15 วัน</p> <p>มาตรา 26 วรรคสอง</p> <p>สมัยประชุมวิสามัญให้มีกำหนดไม่เกินสิบห้าวัน แต่ถ้าจะขยายเวลาออกไปอีกจะต้องได้รับอนุญาตจากผู้ว่าราชการจังหวัด</p>
38.	<p>ตอบ ง. ถูกทุกข้อ</p> <p>มาตรา 50⁸³ ภายใต้บังคับแห่งกฎหมาย เทศบาลตำบลมีหน้าที่ต้องทำในเขตเทศบาลดังต่อไปนี้</p> <p>(1) รักษาความสงบเรียบร้อยของประชาชน</p> <p>(2) ให้มีและบำรุงทางบกและทางน้ำ</p> <p>(2/1⁸⁴) รักษาความเป็นระเบียบเรียบร้อย การดูแลการจราจร และส่งเสริม สนับสนุนหน่วยงานอื่นในการปฏิบัติหน้าที่ดังกล่าว</p>

สรุปลำดับสาระสำคัญของพระราชบัญญัติสภาตำบลและองค์การบริหารส่วนตำบล พ.ศ. 2537 และที่แก้ไข
เพิ่มเติม พ.ศ. 2562

มีเนื้อหา 2 หมวด 95 มาตรา 1 บทเฉพาะกาล

ฉบับที่ 1 พ.ศ.2537 ใช้บังคับ → เมื่อพ้นกำหนด 90 วันนับแต่วันประกาศในราชกิจจานุเบกษาเป็นต้นไป

ฉบับที่ 7 พ.ศ.2562 ใช้บังคับ → วันถัดจากวันประกาศในราชกิจจานุเบกษาเป็นต้นไป

หน่วยการบริหารราชการส่วนท้องถิ่น หมายความว่า >> เทศบาล สุขาภิบาล ราชการส่วนท้องถิ่นอื่นที่มีกฎหมายจัดตั้ง ยกเว้น องค์การบริหารส่วนจังหวัด

นายอำเภอ หมายความว่า รวมถึงปลัดอำเภอผู้เป็นหัวหน้าประจำกิ่งอำเภอด้วย

ผู้รักษาการตาม พรบ.นี้ = “รัฐมนตรีว่าการกระทรวงมหาดไทย” + มีอำนาจออกกฎกระทรวงระเบียบ ข้อบังคับ ประกาศและแต่งตั้งเจ้าหน้าที่เพื่อปฏิบัติการตาม พรบ.นี้

หมวด 1 สภาตำบล

สภาตำบล มีฐานะเป็นนิติบุคคล

ส่วนที่ 1 สมาชิกสภาตำบล >> มีวาระอยู่ในตำแหน่ง คราวละ 4 ปีนับแต่วันเลือกตั้ง

สภาตำบล = (สมาชิกโดยตำแหน่ง) กำหนด ผู้ใหญ่บ้านทุกหมู่บ้าน และแพทย์ประจำตำบล + สมาชิกได้รับเลือกตั้งจากราษฎร หมู่บ้านละ 1 คน

มาตรา 2 พระราชบัญญัตินี้ให้ใช้บังคับเมื่อพ้นกำหนดเก้าสิบวันนับแต่วันประกาศ ในราชกิจจานุเบกษาเป็นต้นไป

มาตรา 5 ให้รัฐมนตรีว่าการกระทรวงมหาดไทยรักษาการตามพระราชบัญญัตินี้ และให้มีอำนาจออกกฎกระทรวง ระเบียบ ข้อบังคับ ประกาศ และแต่งตั้งเจ้าหน้าที่เพื่อปฏิบัติการตามพระราชบัญญัตินี้

มาตรา 7 สภาตำบลประกอบด้วยสมาชิกโดยตำแหน่ง ได้แก่ กำหนด ผู้ใหญ่บ้านของทุกหมู่บ้านในตำบล และแพทย์ประจำตำบล และสมาชิกซึ่งได้รับเลือกตั้งจากราษฎรในแต่ละหมู่บ้านในตำบลนั้นเป็นสมาชิกสภาตำบลหมู่บ้านละหนึ่งคน

มาตรา 9 ผู้มีสิทธิสมัครรับเลือกตั้งเป็นสมาชิกสภาตำบล ซึ่งได้รับเลือกตั้งต้องมีคุณสมบัติ ดังนี้

1. มีชื่ออยู่ในทะเบียนบ้านติดต่อกันไม่น้อยกว่า 1 ปีนับถึงวันรับสมัครเลือกตั้ง
2. ไม่เป็นผู้ทุจริต และไม่เคยถูกให้พ้นจากตำแหน่งเพราะมีส่วนได้ส่วนเสียจากการทำสัญญา ยังไม่ถึง 5 ปีนับถึงวันรับสมัครเลือกตั้ง
3. มีคุณสมบัติตามกฎหมายว่าด้วยการเลือกตั้งสมาชิกสภาท้องถิ่น

ให้สภาอบต. เลือก ==> ปลัด อบต. →
⇒ หรือ สมาชิกสภาอบต.

เลขานุการอบต. ทำหน้าที่ รับผิดชอบ
งานธุรการ และจัดการประชุม

ส่วนที่ 2 นายก อบต. = จากการเลือกตั้งโดยตรงของประชาชน (มีวาระอยู่ในตำแหน่งคราวละ 4 ปีแต่ติดต่อกัน 2 วาระไม่ได้)

นายกอบต.ต้องมีคุณสมบัติดังนี้

1. มีอายุไม่ต่ำกว่า 35 ปีบริบูรณ์ในวันเลือกตั้ง
2. สำเร็จการศึกษาไม่ต่ำกว่า มัธยมศึกษาปลายหรือเทียบเท่า หรือเคยเป็นสมาชิกสภาตำบล สมาชิกสภาท้องถิ่น ผู้บริหารท้องถิ่น หรือสมาชิกรัฐสภา

นายกอบต. อาจแต่งตั้งรองนายกอบต.ได้ไม่เกิน 2 คน และแต่งตั้งเลขานุการนายกอบต. ซึ่งมีได้เป็นสมาชิกสภาอบต. หรือเจ้าหน้าที่รัฐได้

มาตรา 54 ให้ประธานสภาองค์การบริหารส่วนตำบลเป็นผู้เรียกประชุมสภาองค์การบริหารส่วนตำบลตามสมัยประชุม และเป็นผู้เปิดหรือปิดประชุม

ในกรณีที่ยังไม่มีประธานสภาองค์การบริหารส่วนตำบล หรือประธานสภาองค์การบริหารส่วนตำบลไม่เรียกประชุมตามกฎหมาย ให้นายอำเภอเป็นผู้เรียกประชุมและเป็นผู้เปิดหรือปิดประชุม

มาตรา 55 นอกจากสมัยประชุมสามัญแล้ว เมื่อเห็นว่าเป็นการจำเป็นเพื่อประโยชน์ขององค์การบริหารส่วนตำบล ประธานสภาองค์การบริหารส่วนตำบล นายกองค์การบริหาร ส่วนตำบล หรือสมาชิกสภาองค์การบริหารส่วนตำบลมีจำนวนไม่น้อยกว่ากึ่งหนึ่งของจำนวนสมาชิกสภาองค์การบริหารส่วนตำบลทั้งหมดเท่าที่มีอยู่อาจทำคำร้องยื่นต่อนายอำเภอขอเปิดประชุมวิสามัญ ถ้าเห็นสมควรให้นายอำเภอเรียกประชุมวิสามัญได้

มาตรา 57 ให้สภาองค์การบริหารส่วนตำบลเลือกปลัดองค์การบริหารส่วนตำบล หรือสมาชิกสภาองค์การบริหารส่วนตำบลคนหนึ่งเป็นเลขานุการสภาองค์การบริหารส่วนตำบล โดยมีหน้าที่รับผิดชอบงานธุรการและจัดการประชุมและงานอื่นใดตามที่ประธานสภาองค์การบริหารส่วนตำบลมอบหมาย

มาตรา 58

มาตรา 58/1 บุคคลผู้มีสิทธิสมัครรับเลือกตั้งเป็นนายกองค์การบริหารส่วนตำบลต้องมีคุณสมบัติและไม่มีลักษณะต้องห้ามตามกฎหมายว่าด้วยการเลือกตั้งสมาชิกสภาท้องถิ่นหรือผู้บริหารท้องถิ่น และต้องมีคุณสมบัติและไม่มีลักษณะต้องห้าม ดังต่อไปนี้

- (1) มีอายุไม่ต่ำกว่า 30 ปี ในวันเลือกตั้ง
- (2) สำเร็จการศึกษาไม่ต่ำกว่ามัธยมศึกษาตอนปลายหรือเทียบเท่า หรือเคยเป็นสมาชิกสภาตำบล สมาชิกสภาท้องถิ่น ผู้บริหารท้องถิ่น หรือสมาชิกรัฐสภา
- (3) ไม่เป็นผู้มีพฤติกรรมในทางทุจริตหรือพ้นจากตำแหน่งสมาชิกสภาตำบลสมาชิกสภาท้องถิ่น คณะผู้บริหารท้องถิ่นหรือผู้บริหารท้องถิ่น รองผู้บริหารท้องถิ่นหรือเลขานุการ

แนวข้อสอบพระราชบัญญัติสภาตำบลและองค์การบริหารส่วนตำบล พ.ศ. 2537 และที่แก้ไขเพิ่มเติม
พ.ศ. 2562

1. ใครเป็นผู้เรียกประชุมสภาองค์การบริหารส่วนตำบลตามสมัยประชุม และเป็นผู้เปิดหรือปิดประชุม
 - ก. ผู้ว่าราชการจังหวัด
 - ข. นายอำเภอ
 - ค. นายกองค์การบริหารส่วนตำบล
 - ง. ประธานสภาองค์การบริหารส่วนตำบล
2. พระราชบัญญัติสภาตำบลและองค์การบริหารส่วนตำบล พ.ศ. 2537 ให้ใช้บังคับตั้งแต่วันที่ใด
 - ก. วันประกาศในราชกิจจานุเบกษาเป็นต้นไป
 - ข. วันถัดจากวันประกาศในราชกิจจานุเบกษาเป็นต้นไป
 - ค. เมื่อพ้นกำหนด 90 วันนับแต่วันประกาศในราชกิจจานุเบกษาเป็นต้นไป
 - ง. เมื่อพ้นกำหนด 180 วันนับแต่วันประกาศในราชกิจจานุเบกษาเป็นต้นไป
3. สภาตำบลประกอบด้วยสมาชิกโดยตำแหน่งตามข้อใด
 - ก. กำนัน
 - ข. ผู้ใหญ่บ้านของทุกหมู่บ้านในตำบล
 - ค. แพทย์ประจำตำบล
 - ง. ถูกทุกข้อ
4. สภาตำบลที่มีรายได้โดยไม่รวมเงินอุดหนุนในปีงบประมาณที่ล่วงมาติดต่อกันสามปีเฉลี่ยไม่ต่ำกว่าปีละเท่าใด อาจจัดตั้งเป็นองค์การบริหารส่วนตำบลได้
 - ก. ไม่ต่ำกว่าปีละหนึ่งแสนบาท
 - ข. ไม่ต่ำกว่าปีละหนึ่งแสนห้าหมื่นบาท
 - ค. ไม่ต่ำกว่าปีละสองแสนบาท
 - ง. ไม่ต่ำกว่าปีละสองแสนห้าหมื่นบาท
5. ผู้ใดต้องกำหนดให้สมาชิกสภาองค์การบริหารส่วนตำบลดำเนินการประชุมสภาองค์การบริหารส่วนตำบลครั้งแรก
 - ก. ปลัดองค์การบริหารส่วนตำบล
 - ข. นายกองค์การบริหารส่วนตำบล
 - ค. นายอำเภอ
 - ง. ผู้ว่าราชการจังหวัด
6. การกำหนดให้สมาชิกสภาองค์การบริหารส่วนตำบลดำเนินการประชุมสภาองค์การบริหารส่วนตำบลครั้งแรกภายในกี่วัน
 - ก. 15 วันนับแต่วันประกาศผลการเลือกตั้ง
 - ข. 30 วันนับแต่วันประกาศผลการเลือกตั้ง
 - ค. 45 วันนับแต่วันประกาศผลการเลือกตั้ง
 - ง. 60 วันนับแต่วันประกาศผลการเลือกตั้ง
7. ในกรณีที่องค์การบริหารส่วนตำบลไม่มีสองเขตเลือกตั้ง ให้สภาองค์การบริหารส่วนตำบลนั้นประกอบด้วยสมาชิกสภาองค์การบริหารส่วนตำบลเขตเลือกตั้งละกี่คน
 - ก. 2 คน
 - ข. 3 คน
 - ค. 4 คน
 - ง. 6 คน

มาตรา 56 ให้มีปลัดเมืองพัทยานคนหนึ่ง >> เป็นผู้บังคับบัญชาพนักงานและลูกจ้างเมืองพัทยา รองจากนายกเมืองพัทยาและรับผิดชอบควบคุมดูแลราชการประจำของเมืองพัทยาให้เป็นไปตามนโยบาย และมีอำนาจหน้าที่อื่น

นายกเมืองพัทยาไม่อาจปฏิบัติราชการได้ >> ให้รองนายกตามลำดับ “รักษาราชการแทน”
ไม่มีรองนายกฯ หรือมีแต่อาจปฏิบัติราชการได้ >> ให้ปลัดเมืองพัทยา “รักษาราชการแทน”
** อำนาจในการสั่ง อนุมัติ อนุญาต ให้ทำเป็นหนังสือ แต่ถ้ามอบหมายปลัดให้ทำเป็น “คำสั่ง”

มาตรา 59 ไม่มีปลัดเมืองพัทยาหรือมีแต่ไม่อาจปฏิบัติราชการ >> ให้รองปลัดเมืองพัทยา “รักษาราชการแทน”

ถ้ามีรองปลัดฯ หลายคน >> ให้รองปลัดฯ ผู้มีอาวุโส “รักษาราชการแทน”

ไม่มีรองปลัดฯหรือมีแต่ไม่อาจปฏิบัติราชการได้ >> ให้นายกเมืองพัทยาแต่งตั้งหัวหน้าส่วนราชการ “รักษาราชการแทน”

มาตรา 60 กรณีที่ไม่มีผู้ดำรงตำแหน่งหัวหน้าส่วนราชการของเมืองพัทยาหรือผู้ดำรงตำแหน่งเทียบเท่าหรือมีแต่ไม่อาจปฏิบัติราชการได้ ให้ปลัดเมืองพัทยาแต่งตั้งพนักงานเมืองพัทยา “เป็นผู้รักษาราชการแทน” >> ทำเป็นคำสั่งและประกาศให้ประชาชนทราบ

หมวด 4 อำนาจหน้าที่ของเมืองพัทยา

มาตรา 62 เมืองพัทยาที่มีอำนาจหน้าที่ดำเนินการในเขตเมืองพัทยาในเรื่องดังต่อไปนี้

1. การรักษาความสงบเรียบร้อย
2. การส่งเสริมและรักษาคุณภาพสิ่งแวดล้อมและทรัพยากรธรรมชาติ
3. การคุ้มครองและดูแลรักษาทรัพยากรดินอันเป็นสาธารณสมบัติของแผ่นดิน
4. การวางผังเมืองและการควบคุมการก่อสร้าง
5. การจัดการเกี่ยวกับที่อยู่อาศัยและการปรับปรุงแหล่งเสื่อมโทรม
6. การจัดการจราจร
 - 6.1 การส่งเสริมและสนับสนุนสถานีตำรวจและหน่วยงานอื่น
7. การรักษาความสะอาดและความเป็นระเบียบเรียบร้อยของบ้านเมือง
8. การกำจัดมูลฝอยและสิ่งปฏิกูล และการบำบัดน้ำเสีย
9. การจัดให้มีน้ำสะอาดหรือการประปา
10. การจัดให้มีกาควบคุมตลาด ท่าเทียบเรือ และที่จอดรถ
11. การควบคุมอนามัยและความปลอดภัยในร้านอาหาร โรงมหรสพและสถานบริการอื่น
12. การควบคุมและส่งเสริมกิจการท่องเที่ยว

	<p>(2) รักษาความสะอาดของถนน ทางน้ำ ทางเดิน และที่สาธารณะ รวมทั้งกำจัดมูลฝอยและสิ่งปฏิกูล</p> <p>(3) ป้องกันโรคและระงับโรคติดต่อ</p> <p>(4) ป้องกันและบรรเทาสาธารณภัย</p> <p>(5)⁶⁷ จัดการ ส่งเสริม และสนับสนุนการจัดการศึกษา ศาสนา วัฒนธรรม และการฝึกอบรมให้แก่ประชาชน รวมทั้งการจัดการหรือสนับสนุนการดูแลและพัฒนาเด็กเล็กตามแนวทางที่เสนอแนะจากกองทุนเพื่อความเสมอภาคทางการศึกษา</p> <p>(6) ส่งเสริมการพัฒนาสตรี เด็ก เยาวชน ผู้สูงอายุ และผู้พิการ</p> <p>(7) คุ้มครอง ดูแล และบำรุงรักษาทรัพยากรธรรมชาติและสิ่งแวดล้อม</p> <p>(8)⁶⁸ บำรุงรักษาศิลปะ จารีตประเพณี ภูมิปัญญาท้องถิ่น และวัฒนธรรมอันดีของท้องถิ่น</p> <p>(9)⁶⁹ ปฏิบัติหน้าที่อื่นตามที่ทางราชการมอบหมายโดยจัดสรรงบประมาณหรือบุคลากรให้ตามความจำเป็นและสมควร</p>
37	<p>ตอบ ข. นายอำเภอ</p> <p>มาตรา 90</p> <p>...ในการปฏิบัติการตามอำนาจหน้าที่ของนายอำเภอตามวรรคหนึ่ง ให้นายอำเภอมี อำนาจเรียกสมาชิกสภาองค์การบริหารส่วนตำบล นายองค์การบริหารส่วนตำบล รองนายองค์การบริหารส่วนตำบล เลขาธิการนายองค์การบริหารส่วนตำบล พนักงานส่วนตำบล และลูกจ้างขององค์การบริหารส่วนตำบลมาชี้แจงหรือสอบสวน ตลอดจนเรียกรายงานและเอกสารใด ๆ จากองค์การบริหารส่วนตำบลมาตรวจสอบก็ได้</p>
38	<p>ตอบ ข. ขาดประชุมสภาองค์การบริหารส่วนตำบลสามครั้งติดต่อกันโดยไม่มีเหตุอันสมควร</p> <p>มาตรา 47 ตรี²⁶ สมาชิกภาพของสมาชิกสภาองค์การบริหารส่วนตำบลสิ้นสุดลงเมื่อ (4) ขาดประชุมสภาองค์การบริหารส่วนตำบลสามครั้งติดต่อกันโดยไม่มีเหตุอันสมควร</p>
39	<p>ตอบ ก. ผู้ว่าราชการจังหวัด</p> <p>มาตรา 91 เพื่อคุ้มครองประโยชน์ของประชาชนในเขตองค์การบริหารส่วนตำบลหรือประโยชน์ของประเทศเป็นส่วนรวม นายอำเภอจะรายงานเสนอความเห็นต่อผู้ว่าราชการ จังหวัดเพื่อยุบสภาองค์การบริหารส่วนตำบลก็ได้</p>
40	<p>ตอบ ง. ประชุมสามัญต้องไม่เกิน 4 สมัย และในสมัยหนึ่งๆ ต้องไม่เกิน 15 วัน</p> <p>มาตรา 53 ในปีหนึ่งให้มีสมัยประชุมสามัญสองสมัยหรือหลายสมัยแล้วแต่สภาองค์การบริหารส่วนตำบลจะกำหนด แต่ต้องไม่เกินสี่สมัย วันเริ่มสมัยประชุมสามัญประจำปีให้สภาองค์การบริหารส่วนตำบลกำหนด</p> <p>สมัยประชุมสามัญสมัยหนึ่ง ๆ ให้มีกำหนดไม่เกินสิบห้าวัน แต่ถ้าจะขยายเวลาออกไปอีกจะต้องได้รับอนุญาตจากนายอำเภอ</p>

9	<p>ตอบ ข. พระราชกฤษฎีกา</p> <p>มาตรา 7 วรรคสาม</p> <p>การแก้ไขเปลี่ยนแปลงเขตเมืองพัทยาให้ตราเป็นพระราชกฤษฎีกา</p>
10	<p>ตอบ ก. นิติบุคคล</p> <p>มาตรา 7 วรรคสอง</p> <p>ให้เมืองพัทยานิฐานะเป็นนิติบุคคล</p>
11	<p>ตอบ ง. มีอายุไม่ต่ำกว่า 35 ปีนับถึงวันเลือกตั้ง</p> <p>มาตรา 42 ผู้มีสิทธิสมัครรับเลือกตั้งเป็นนายกเมืองพัทยา ต้องมีคุณสมบัติดังนี้</p> <ol style="list-style-type: none"> 1. มีสัญชาติไทยโดยการเกิด 2. มีชื่ออยู่ในทะเบียนบ้านในเขตอปท.ที่สมัครรับเลือกตั้งในวันสมัครรับเลือกตั้ง เป็นเวลาติดต่อกันไม่น้อยกว่า 1 วันนับถึงวันสมัครรับเลือกตั้ง 3. มีอายุไม่ต่ำกว่า 35 ปีนับถึงวันเลือกตั้ง
12	<p>ตอบ ข. ประธานสภาเมืองพัทยา</p> <p>มาตรา 19 สมาชิกภาพของสมาชิกสิ้นสุดลง เมื่อ</p> <p>(3) ลาออก โดยยื่นหนังสือลาออกต่อประธานสภาเมืองพัทยา</p>
13	<p>ตอบ ข. 2 คน</p> <p>มาตรา 22 ให้สภาเมืองพัทยาเลือกสมาชิกเป็นประธานสภาเมืองพัทยานหนึ่งและรองประธานสภาเมืองพัทยานจำนวนสองคน แล้วเสนอผู้ว่าราชการจังหวัดแต่งตั้ง</p>
14	<p>ตอบ ง. แต่งตั้งสภาเมืองพัทยา</p> <p>มาตรา 48 มาตรา นายกเมืองพัทยานมีอำนาจหน้าที่ ดังต่อไปนี้</p> <ol style="list-style-type: none"> (1) กำหนดนโยบายและรับผิดชอบในการบริหารราชการของเมืองพัทยาให้เป็นไปตามกฎหมาย ข้อบัญญัติ และนโยบาย (2) สั่ง อนุญาต และอนุมัติเกี่ยวกับราชการของเมืองพัทยา (3) แต่งตั้งและถอดถอนรองนายกเมืองพัทยา เลขานุการนายกเมืองพัทยา ผู้ช่วยเลขานุการนายกเมืองพัทยา ประธานที่ปรึกษา ที่ปรึกษาหรือคณะที่ปรึกษา (4) วางระเบียบเพื่อให้งานของเมืองพัทยาเป็นไปด้วยความเรียบร้อย (5) ปฏิบัติหน้าที่อื่นตามที่คณะรัฐมนตรี นายกรัฐมนตรี รัฐมนตรี หรือผู้ว่าราชการจังหวัดมอบหมาย หรือตามที่กฎหมายกำหนดให้เป็นอำนาจหน้าที่ของนายกเมืองพัทยาหรือนายกเทศมนตรีหรือคณะเทศมนตรี
15	<p>ตอบ ก. ผู้ว่าราชการจังหวัด</p> <p>มาตรา 24 ประธานสภาเมืองพัทยาและรองประธานสภาเมืองพัทยานพ้นจากตำแหน่ง เมื่อ (1) พ้นจากสมาชิกภาพ (2) ลาออก โดยยื่นหนังสือลาออกต่อผู้ว่าราชการจังหวัด</p>
16	<p>ตอบ ง. ถูกทุกข้อ</p> <p>มาตรา 62 ภายใต้บังคับแห่งบทบัญญัติของกฎหมาย เมืองพัทยานมีอำนาจหน้าที่</p>

ภาษีและอากร	เทศบาล	อบต.	เมืองพัทยา	กทม.	อบจ.
ภาษีโรงเรือน	/	/	/	/	×
ภาษีบำรุงท้องที่	/	/	/	/	×
ภาษีป้าย	/	/	/	/	×
ภาษีมูลค่าเพิ่ม	ไม่เกินร้อยละ 30 ของอัตราภาษีมูลค่าเพิ่มที่จัดเก็บเป็นหน้าที่ของกรมสรรพากรที่จัดเก็บ				
ภาษีธุรกิจ	ออกข้อสอบบัญญัติจัดเก็บไม่เกินร้อยละ 30 ของอัตราภาษีที่จัดเก็บตามประมวลรัษฎากร เป็นหน้าที่ของกรมสรรพากรที่จัดเก็บ				
ภาษีสรรพสามิต	ไม่เกินร้อยละ 30 ของอัตราภาษีที่จัดเก็บตามประมวลรัษฎากร เป็นหน้าที่ของกรมสรรพสามิตที่จัดเก็บ				×
ภาษีสุรา	โดยออกบัญญัติจัดเก็บ เพิ่มขึ้นในอัตราไม่เกินร้อยละ 30 ของอัตราภาษีกรมสรรพสามิตจัดเก็บ				×
ค่าแสตมป์	โดยออกบัญญัติจัดเก็บ เพิ่มขึ้นในอัตราไม่เกินร้อยละ 30 ของอัตราภาษีกรมสรรพสามิตจัดเก็บ				×
ภาษีและค่าธรรมเนียมรถยนต์ล้อเลื่อน	/	/	/	/	/
ภาษีเพื่อการศึกษา	/	/	/	/	/
ภาษีการพนัน	/	/	/	/	×
อากรการฆ่าสัตว์	/	/	/	/	×
อากรรังนกอีแอนด์	/	/	/	×	/
ค่าธรรมเนียมจดทะเบียนสิทธิบัตร	/	/	/	/	×
ค่าธรรมเนียมสนามบิน	/	/	/	/	×
ค่าใช้น้ำบาดาล	/	/	/	/	×
ค่าใบอนุญาตขายสุร/การพนัน	ออกข้อบัญญัติจัดเก็บเพิ่มขึ้นในอัตราไม่เกินร้อยละ 10			ไม่เกินร้อยละ 30	×
น้ำมัน	×	×	×	ไม่เกินลิตรละ 10 สต.	ไม่เกินลิตรละ 10 สต.
ก๊าซปิโตรเลียม	×	×	×	ไม่เกินลิตรละ 10 สต.	ไม่เกินลิตรละ 10 สต.

หมวด 3 การบริหารงานบุคคลในองค์การบริหารส่วนตำบล

มาตรา 25 องค์การบริหารส่วนตำบลที่อยู่ในเขตจังหวัดหนึ่ง ให้มี คณะกรรมการพนักงานส่วนตำบลร่วมกันคณะหนึ่ง ทำหน้าที่บริหารงานบุคคลสำหรับองค์การบริหารส่วนตำบลทุกแห่งที่อยู่ในเขตจังหวัดนั้น จำนวน 27 คน ประกอบด้วย

ประกอบด้วย	ตำแหน่ง
<u>ผู้ว่าราชการจังหวัด</u> หรือ รองผู้ว่าราชการจังหวัดซึ่งได้รับมอบหมาย	ประธาน
นายอำเภอ หรือหัวหน้าส่วนราชการ (จากส่วนราชการในจังหวัดนั้น) (จำนวน 8 คน)	กรรมการ
<u>ผู้แทน อบต. (จำนวนชนวน 9 คน)</u> 1. ประธานสภา อบต.(คัดเลือกกันเอง 3 คน) 2. ประธานสภา อบต. (คัดเลือกกันเอง 3 คน) 3. ผู้แทนพนักงาน อบต. (<u>ปลัด</u> อบต.คัดเลือก 3 คน)	กรรมการ <u>(มีวาระ 4 ปีและอาจได้รับคัดเลือกอีกได้)</u>
<u>ทรงคุณวุฒิ (จำนวน 9 คน) มีความรู้ความเชี่ยวชาญ</u> ดังนี้ 1. ด้านการบริหารงานท้องถิ่น 2. ด้านการบริหารงานบุคคล 3. ด้านระบบราชการ 4. ด้านการบริหารและการจัดการ 5. หรือด้านอื่นที่จะเป็นประโยชน์แก่การบริหารงานบุคคลขององค์การบริหารส่วนตำบล	กรรมการ <u>(มีวาระ 4 ปีและอาจได้รับคัดเลือกอีกได้)</u>
<u>ผู้ว่าราชการจังหวัดแต่งตั้ง</u> ข้าราชการหรือพนักงาน อบต. คนหนึ่งในจังหวัด	เลขานุการฯ

ผู้ว่าราชการจังหวัด มีหน้าที่ดำเนินการจัดให้มีการคัดเลือกผู้แทนองค์การบริหารส่วนตำบล

มาตรา 26 เพื่อให้การปฏิบัติหน้าที่เกี่ยวกับการบริหารงานบุคคลขององค์การบริหารส่วนตำบลแต่ละแห่งเป็นไปโดยมีมาตรฐานที่สอดคล้องกัน ให้มีคณะกรรมการกลางพนักงานส่วนตำบลคณะหนึ่ง จำนวน 18 คน ประกอบด้วย

ประกอบด้วย	ตำแหน่ง
รมต.ว่าการกระทรวงมหาดไทย <u>หรือ</u> รมต.ช่วยว่าการกระทรวงมหาดไทยซึ่งรับมอบหมาย	ประธาน
- ปลัดกระทรวงมหาดไทย	กรรมการโดยตำแหน่ง

13.	<p>ตอบ ก. ประธานกรรมการ</p> <p>มาตรา 10 นอกจากพ้นจากตำแหน่งตามวาระ กรรมการผู้ทรงคุณวุฒิพ้นจากตำแหน่งเมื่อ</p> <p>2) ลาออกโดยยื่นหนังสือต่อประธานกรรมการ</p>
14.	<p>ตอบ ง. ถูกทุกข้อ</p> <p>มาตรา 23 เทศบาล เมืองพัทยา และองค์การบริหารส่วนตำบลอาจมีรายได้จากภาษีอากร ค่าธรรมเนียม และ เงินรายได้ดังต่อไปนี้</p> <p>(1) ภาษีโรงเรือนและที่ดินตามกฎหมายว่าด้วยภาษีโรงเรือนและที่ดิน</p> <p>(2) ภาษีบำรุงท้องที่ตามกฎหมายว่าด้วยภาษีบำรุงท้องที่</p> <p>(3) ภาษีป้ายตามกฎหมายว่าด้วยภาษีป้าย</p> <p>(4) ภาษีมูลค่าเพิ่มตามประมวลรัษฎากรที่ได้รับการจัดสรรในอัตราซึ่งเมื่อรวมกับการจัดสรรตามมาตรา 24 (3) และมาตรา 25 (6) แล้วไม่เกินร้อยละสามสิบของภาษีมูลค่าเพิ่มที่จัดเก็บได้หักส่วนที่ต้องจ่ายคืนแล้ว โดยเป็นหน้าที่ของ กรมสรรพากรที่จะจัดเก็บ</p> <p>(5) ภาษีธุรกิจเฉพาะตามประมวลรัษฎากร โดยออกข้อบัญญัติจัดเก็บเพิ่มขึ้นในอัตราซึ่งเมื่อรวมกับอัตราตาม มาตรา (2) (4) แล้วไม่เกินร้อยละสามสิบของอัตราภาษีที่จัดเก็บตามประมวลรัษฎากร โดยเป็นหน้าที่ของกรมสรรพากรที่จะจัดเก็บ</p> <p>(6) ภาษีสรรพสามิตตามกฎหมายว่าด้วยภาษีสรรพสามิต ภาษีสุราตามกฎหมายว่าด้วยสุรา และค่าแสตมป์ ยาสูบตามกฎหมายว่าด้วยยาสูบ ซึ่งเก็บจากการค้าในเขตเทศบาลเมืองพัทยา และองค์การบริหารส่วนตำบล โดยออก ข้อบัญญัติจัดเก็บเพิ่มขึ้นในอัตราไม่เกินร้อยละสามสิบของอัตราภาษีที่กรมสรรพสามิตจัดเก็บ และให้ถือเป็นภาษีและ ค่าแสตมป์ตามกฎหมายว่าด้วยการนั้น โดยเป็นหน้าที่ของกรมสรรพสามิตที่จะจัดเก็บ</p> <p>(7) ภาษีและค่าธรรมเนียมรถยนต์ รวมทั้งเงินเพิ่มตามกฎหมายว่าด้วยรถยนต์ภาษีรถตามกฎหมายว่าด้วยการขนส่งทางบก และค่าธรรมเนียมล้อเลื่อนตามกฎหมายว่าด้วยล้อเลื่อน</p> <p>(8) ภาษีการพนันตามกฎหมายว่าด้วยการพนัน</p> <p>(9) ภาษีเพื่อการศึกษาตามกฎหมายว่าด้วยการศึกษาแห่งชาติ</p> <p>(10) อากรการฆ่าสัตว์และผลประโยชน์อื่นอันเกิดจากการฆ่าสัตว์ตามกฎหมายว่าด้วยการควบคุมการฆ่าสัตว์ และจำหน่ายเนื้อสัตว์</p> <p>(11) อากรรังนกอีแอ่นตามกฎหมายว่าด้วยอากรรังนกอีแอ่น</p> <p>(12) ค่าภาคหลวงแร่ตามกฎหมายว่าด้วยแร่หลังจากหักส่งเป็นรายได้ของรัฐ ในอัตราร้อยละสี่สิบ...</p> <p>(13) ค่าภาคหลวงปิโตรเลียมตามกฎหมายว่าด้วยปิโตรเลียมหลังจากหักส่งเป็นรายได้ของรัฐในอัตราร้อยละ สี่สิบ...</p> <p>(14) ค่าธรรมเนียมการจดทะเบียนสิทธิและนิติกรรมเกี่ยวกับอสังหาริมทรัพย์ที่มีทุนทรัพย์ภายในเขต ทั้งนี้ ตาม ประมวลกฎหมายที่ดินและกฎหมายว่าด้วยอาคารชุด</p> <p>(15) ค่าธรรมเนียมสนามบินตามกฎหมายว่าด้วยการเดินอากาศ ทั้งนี้ ให้เป็นไปตามอัตรา</p>

เฉลยแนวข้อสอบพระราชบัญญัติระเบียบบริหารงานบุคคลส่วนท้องถิ่น พ.ศ. 2542

ข้อที่	เฉลยคำตอบ
1	ตอบ ข. รัฐมนตรีว่าการกระทรวงมหาดไทย มาตรา 4 ให้รัฐมนตรีว่าการกระทรวงมหาดไทยรักษาการตามพระราชบัญญัตินี้
2	ตอบ ข. วันถัดจากวันประกาศในราชกิจจานุเบกษาเป็นต้นไป มาตรา 2 พระราชบัญญัตินี้ให้ใช้บังคับตั้งแต่วันถัดจากวันประกาศในราชกิจจานุเบกษาเป็นต้นไป
3	ตอบ ข. 4 ปี และอาจได้รับคัดเลือกอีก มาตรา 7 กรรมการซึ่งเป็นผู้แทนข้าราชการองค์การบริหารส่วนจังหวัดและ กรรมการผู้ทรงคุณวุฒิมีวาระอยู่ในตำแหน่งคราวละสี่ปี และอาจได้รับคัดเลือกอีกได้
4	ตอบ ค. ผู้ว่าราชการจังหวัด มาตรา 5 ... ให้ผู้ว่าราชการจังหวัดมีหน้าที่ดำเนินการจัดให้มีการคัดเลือกผู้แทนข้าราชการ องค์การบริหารส่วนจังหวัด
5	ตอบ ข. มีสัญชาติไทยโดยกำเนิด มาตรา 6 กรรมการผู้ทรงคุณวุฒิต้องมีคุณสมบัติและไม่มีลักษณะต้องห้าม ดังต่อไปนี้ (1) มีสัญชาติไทย (2) มีอายุไม่ต่ำกว่าสี่สิบปีบริบูรณ์ (3) ไม่เป็นข้าราชการซึ่งมีตำแหน่งหรือเงินเดือนประจำ (4) ไม่เป็นพนักงานหรือลูกจ้างของหน่วยราชการ หน่วยงานของรัฐ รัฐวิสาหกิจหรือองค์กรปกครองส่วนท้องถิ่น (5) ไม่เป็นผู้ดำรงตำแหน่งทางการเมือง (6) ไม่เป็นสมาชิกสภาท้องถิ่นหรือผู้บริหารท้องถิ่น (7) ไม่เป็นเจ้าหน้าที่หรือผู้มีตำแหน่งใด ๆ ในพรรคการเมือง บุคคลซึ่งได้รับการคัดเลือกเป็นกรรมการผู้ทรงคุณวุฒิต้องเป็นผู้มีชื่ออยู่ในทะเบียนบ้านในเขตจังหวัดนั้นเป็นเวลาติดต่อกันไม่น้อยกว่าหนึ่งปีนับถึงวันที่ได้รับการเสนอชื่อ
6	ตอบ ก. 12 คน มาตรา 5 ในองค์การบริหารส่วนจังหวัดแต่ละแห่ง ให้มีคณะกรรมการข้าราชการองค์การบริหารส่วนจังหวัดคณะหนึ่ง ประกอบด้วย (1) ผู้ว่าราชการจังหวัดเป็นประธาน (2) หัวหน้าส่วนราชการประจำจังหวัดจำนวนสามคนจากส่วนราชการในจังหวัดนั้น ซึ่งผู้ว่าราชการจังหวัดประกาศกำหนดว่าเป็นส่วนราชการที่เกี่ยวข้อง ทั้งนี้ ในกรณีจำเป็นเพื่อประโยชน์ใน

- (3) มีประสิทธิภาพและเกิดความคุ้มค่าในเชิงภารกิจของรัฐ
- (4) ไม่มีขั้นตอนการปฏิบัติงานเกินความจำเป็น
- (5) มีการปรับปรุงภารกิจของส่วนราชการให้ทันต่อสถานการณ์
- (6) ประชาชนได้รับการอำนวยความสะดวกและได้รับการตอบสนองความต้องการ
- (7) มีการประเมินผลการปฏิบัติราชการอย่างสม่ำเสมอ

เทคนิคการจำ ** ประโยชน์สุข + สัมฤทธิ์+ประสิทธิ+ไม่ขั้นตอน+ปรับปรุง+อำนาจ+ผลลัพธ์

หมวด 2 การบริหารราชการเพื่อให้เกิดประโยชน์สุขของประชาชน

มาตรา 7 การบริหารราชการเพื่อประโยชน์สุขของประชาชน หมายถึง

1. การปฏิบัติราชการที่มีเป้าหมายเพื่อให้เกิดความผาสุก
2. ความเป็นอยู่ที่ดีของประชาชน ความสงบและปลอดภัยของสังคมส่วนรวม
3. ประโยชน์สูงสุดของประเทศ

เทคนิคการจำ ** ผาสุก+ปลอดภัย+ประโยชน์

มาตรา 8 การบริหารราชการเพื่อประโยชน์สุขของประชาชน ส่วนราชการ หมายถึง การปฏิบัติราชการที่มีเป้าหมายเพื่อให้เกิดความผาสุก และความเป็นอยู่ของประชาชนมีความสงบ และปลอดภัยของสังคมส่วนรวมตลอดจนประโยชน์สูงสุดของประเทศ

กำหนดให้มีแนวทางบริหารราชการ ดังนี้

- 1) กำหนดภารกิจของส่วนราชการต้องทำไปเพื่อ **ความผาสุกของประชาชน** และสอดคล้องกับ **แนวนโยบายแห่งรัฐ** และ **แนวนโยบายของรัฐบาล**
- 2) ต้องปฏิบัติไปโดย **ความซื่อสัตย์สุจริต สามารถตรวจสอบได้**
- 3) ก่อนเริ่มดำเนินการ ต้องศึกษาวิเคราะห์ผลดี และผลเสียให้ครบถ้วนด้วยความโปร่งใส ภารกิจใดมีผลกระทบต่อประชาชน **ต้องรับฟังความคิดเห็นของประชาชน** ครอบคลุมถึงประโยชน์ส่วนรวมที่จะได้รับประชาชนครอบคลุมถึงประโยชน์ส่วนรวมที่จะได้รับ
- 4) เป็นหน้าที่ที่ต้องรับฟังความคิดเห็น ความพึงพอใจของสังคม และประชาชนที่ได้รับบริการเพื่อนำมาปรับปรุงเสนอแนะผู้มีอำนาจปรับปรุงให้เหมาะสม
- 5) พบปัญหาอุปสรรคการดำเนินการ ให้รีบแก้ไขปัญหาอุปสรรคโดยเร็ว หากพบว่าปัญหาอุปสรรคเกิดจากส่วนราชการ ระเบียบ ข้อบังคับ ระเบียบให้ส่วนราชการเกี่ยวข้องทราบเพื่อปรับปรุงโดยเร็ว และแจ้งให้ ก.พ.ร. ทราบด้วย

เฉลยแนวข้อสอบพระราชกฤษฎีกาว่าด้วยหลักเกณฑ์และวิธีการบริหารกิจการบ้านเมืองที่ดี พ.ศ.
2546 และที่แก้ไขเพิ่มเติมถึง (ฉบับที่ 2) พ.ศ.2562

ข้อที่	คำเฉลย
1	<p>ตอบ ข. องค์ประกอบสองส่วนท้องถิ่น</p> <p>มาตรา 4 ในพระราชกฤษฎีกานี้</p> <p>“ส่วนราชการ” หมายความว่า ส่วนราชการตามกฎหมายว่าด้วยการปรับปรุง กระทรวง ทบวง กรม และหน่วยงานอื่นของรัฐที่อยู่ในกำกับของราชการฝ่ายบริหาร แต่ไม่รวมถึงองค์ประกอบสองส่วนท้องถิ่น</p>
2	<p>ตอบ ข. วันถัดจากวันประกาศในราชกิจจานุเบกษาเป็นต้นไป</p> <p>มาตรา 2 พระราชกฤษฎีกานี้ให้ใช้บังคับตั้งแต่วันถัดจากวันประกาศในราชกิจจานุเบกษาเป็นต้นไป</p>
3	<p>ตอบ ข. 5 ปี</p> <p>มาตรา 16 ให้ส่วนราชการจัดทำแผนปฏิบัติราชการของส่วนราชการนั้นโดยจัดทำเป็นแผนห้าปีซึ่งต้องสอดคล้องกับยุทธศาสตร์ชาติ แผนแม่บท แผนการปฏิรูปประเทศ แผนพัฒนาเศรษฐกิจและสังคมแห่งชาติ นโยบายของคณะรัฐมนตรีที่แถลงต่อรัฐสภา และแผนอื่นที่เกี่ยวข้อง”</p>
4	<p>ตอบ ค. การปฏิบัติราชการที่มีเป้าหมายเพื่อให้เกิดความผาสุก และความเป็นอยู่ที่ดีของประชาชน</p> <p>มาตรา 7 การบริหารราชการเพื่อประโยชน์สุขของประชาชน หมายถึง การปฏิบัติ ราชการที่มีเป้าหมายเพื่อให้เกิดความผาสุกและความเป็นอยู่ที่ดีของประชาชน ความสงบและปลอดภัยของสังคมส่วนรวม ตลอดจนประโยชน์สูงสุดของประเทศ</p>
5	<p>ตอบ ง. ถูกทุกข้อ</p> <p>มาตรา 4</p> <p>“ข้าราชการ” หมายความว่ารวมถึงพนักงาน ลูกจ้าง หรือผู้ปฏิบัติงานในส่วนราชการ</p>
6	<p>ตอบ ง. สำนักงบประมาณ</p> <p>มาตรา 22 ให้สำนักงานคณะกรรมการพัฒนาการเศรษฐกิจและสังคมแห่งชาติ และสำนักงบประมาณร่วมกันจัดให้มีการประเมินความคุ้มค่าในการปฏิบัติภารกิจของรัฐที่ส่วนราชการดำเนินการอยู่ เพื่อรายงานคณะรัฐมนตรีสำหรับเป็นแนวทางในการพิจารณาว่าภารกิจใดสมควรจะดำเนินการต่อไปหรือยุบเลิก และเพื่อประโยชน์ในการจัดตั้งงบประมาณของส่วนราชการในปีต่อไป ทั้งนี้ตามระยะเวลาที่คณะรัฐมนตรีกำหนด</p>
7	<p>ตอบ ก. 15 วัน</p> <p>มาตรา 38 เมื่อส่วนราชการใดได้รับการติดต่อสอบถามเป็นหนังสือจากประชาชน หรือจากส่วนราชการด้วยกันเกี่ยวกับงานที่อยู่ในอำนาจหน้าที่ของส่วนราชการนั้น ให้เป็นหน้าที่ของ ส่วน</p>

ง. ถูกทุกข้อ

38. ในวาระเริ่มแรก การจัดทำแผนปฏิบัติการของส่วนราชการให้จัดทำเป็นแผนกี่ปี

ก. 1 ปี

ข. 3 ปี

ค. 5 ปี

ง. 6 ปี

39. แพลตฟอร์มดิจิทัลกลางเพื่อบริการประชาชนขับเคลื่อนโดยองค์กรใด

ก. สำนักงานคณะกรรมการดิจิทัล

ข. สำนักงานพัฒนาธุรกรรมทางอิเล็กทรอนิกส์ (องค์การของรัฐ)

ค. สำนักงานพัฒนารัฐบาลดิจิทัล (องค์การมหาชน)

ง. สำนักงานพัฒนาธุรกรรมทางอิเล็กทรอนิกส์ (องค์การเอกชน)

40. ส่วนราชการอาจจัดให้มีการประเมินภาพรวมของผู้บังคับบัญชา การประเมินดังกล่าวต้องให้ดำเนินการตามข้อใด

ก. ความลับ

ข. เปิดเผย

ค. ผนึกจดหมาย

ง. วาจา

41. ในกรณีที่ส่วนราชการใดดำเนินการให้บริการที่มีคุณภาพและเป็นไปตามเป้าหมายที่กำหนดรวมทั้ง

เป็นที่พึงพอใจแก่ประชาชน ให้ ก.พ.ร. เสนอคณะรัฐมนตรีจัดสรรเงินรางวัลใด

ก. จัดสรรเงินเพิ่มพิเศษ

ข. จัดสรรเงินบำเหน็จความชอบ

ค. จัดสรรเงินรางวัลการเพิ่มประสิทธิภาพ

ง. จัดสรรเงินรางวัลการเพิ่มประสิทธิผล

42. ส่วนราชการจัดทำ แผนปฏิบัติการประจำปี ให้บุคคลใดให้ความเห็นชอบ

ก. รัฐมนตรี

ข. ก.พ.ร.

ค. สำนักงบประมาณ

ง. คณะรัฐมนตรี

43. ให้ส่วนราชการคำนวณรายจ่ายต่อหน่วยของงานบริการสาธารณะที่อยู่ในความรับผิดชอบของส่วนราชการนั้นตามระยะเวลาที่กรมบัญชีกลางกำหนด และรายงานต่อใครทราบ

ก. นายกรัฐมนตรี

ข. คณะรัฐมนตรี

ค. สำนักงบประมาณ

ง. ถูกทุกข้อ

44. ในกรณีที่รายจ่ายต่อหน่วยของงานบริการสาธารณะใดของส่วนราชการใดสูงกว่ารายจ่ายต่อหน่วยของงานบริการสาธารณะประเภทและคุณภาพเดียวกันหรือคล้ายคลึงกันของส่วนราชการอื่น ให้ส่วนราชการนั้นจัดทำแผนใด

ก. จัดทำแผนการลดรายจ่าย

ข. จัดทำแผนการลดต้นทุน

ค. จัดทำแผนเสนอขอลดรายจ่าย

ง. จัดทำแผนเสนอขอลดต้นทุน

มาตรา 10 ให้สำนักงานคณะกรรมการกฤษฎีกาทำหน้าที่เป็นสำนักงานเลขานุการของคณะกรรมการวิธีปฏิบัติราชการทางปกครอง **รับผิดชอบงานธุรการ งานประชุมการศึกษาหาข้อมูลและกิจการต่างๆ** ที่เกี่ยวกับงานของคณะกรรมการวิธีปฏิบัติราชการทางปกครอง

มาตรา 11 อำนาจหน้าที่คณะกรรมการวิธีปฏิบัติราชการทางปกครอง

- (1) สอดส่องดูแลและให้คำแนะนำเกี่ยวกับการดำเนินงานของเจ้าหน้าที่ในการปฏิบัติตามพระราชบัญญัตินี้
- (2) ให้คำปรึกษาแก่เจ้าหน้าที่เกี่ยวกับการปฏิบัติตามพระราชบัญญัตินี้ ตามที่บุคคลดังกล่าวร้องขอ ทั้งนี้ ตามหลักเกณฑ์ที่คณะกรรมการวิธีปฏิบัติราชการทางปกครองกำหนด
- (3) มีหนังสือเรียกให้เจ้าหน้าที่หรือบุคคลอื่นใดมาชี้แจงหรือแสดงความเห็นประกอบการพิจารณาได้
- (4) เสนอแนะในการตราพระราชกฤษฎีกาและการออกกฎกระทรวงหรือประกาศตามพระราชบัญญัตินี้
- (5) จัดทำรายงานเกี่ยวกับการปฏิบัติตามพระราชบัญญัตินี้เสนอคณะรัฐมนตรีเป็นครั้งคราวตามความเหมาะสมแต่อย่างน้อยปีละ 1 ครั้ง
- (6) เรื่องอื่นตามที่คณะรัฐมนตรีหรือนายกรัฐมนตรีมอบหมาย

หมวด 2 คำสั่งทางปกครอง

ส่วนที่ 1 เจ้าหน้าที่

มาตรา 12 คำสั่งทางปกครองจะต้องกระทำโดย >> เจ้าหน้าที่ซึ่งมีอำนาจหน้าที่ในเรื่องนั้น

มาตรา 13 เจ้าหน้าที่ดังต่อไปนี้ จะทำการพิจารณาทางปกครองไม่ได้ คือ

- (1) เป็นคู่กรณีเอง
- (2) เป็นคู่หมั้นหรือคู่สมรสของคู่กรณี
- (3) **เป็นญาติของคู่กรณี** คือ เป็นบุพการีหรือผู้สืบสันดานไม่ว่าชั้นใด ๆ หรือเป็นพี่น้องหรือลูกพี่ลูกน้องนับได้เพียงภายในสามชั้น หรือเป็นญาติเกี่ยวพันทางแต่งงานนับได้เพียงสองชั้น
- (4) เป็นหรือเคยเป็นผู้แทนโดยชอบธรรมหรือผู้พิทักษ์หรือผู้แทนหรือตัวแทนของคู่กรณี
- (5) เป็นเจ้าหน้าที่หรือลูกหนี้ หรือเป็นนายจ้างของคู่กรณี
- (6) กรณีอื่นตามที่กำหนดในกฎกระทรวง

มาตรา 15 เมื่อมีกรณีตามมาตรา 13 หรือคู่กรณีคัดค้านว่ากรรมการในคณะกรรมการที่มีอำนาจพิจารณาทางปกครองคณะใดมีลักษณะดังกล่าว ให้ประธานกรรมการเรียกประชุมคณะกรรมการเพื่อพิจารณาเหตุคัดค้านนั้น ในการประชุมดังกล่าวกรรมการ **ผู้ถูกคัดค้านเมื่อได้ชี้แจงข้อเท็จจริงและตอบข้อซักถามแล้วต้องออกจากที่ประชุม**

เฉลยแนวข้อสอบพระราชบัญญัติวิธีปฏิบัติราชการทางปกครอง พ.ศ. 2539 และแก้ไขเพิ่มเติม (ฉบับ
 ที่ 3) พ.ศ.2562

ข้อ	คำเฉลย
1	ตอบ ง. นายกรัฐมนตรี มาตรา 10 ให้นายกรัฐมนตรีรักษาการตามพระราชบัญญัตินี้
2	ตอบ ง. ถูกทุกข้อ
3	ตอบ ง. ถูกทุกข้อ มาตรา 4 พระราชบัญญัตินี้มิให้ใช้บังคับแก่ (1) รัฐสภาและคณะรัฐมนตรี (2) องค์กรที่ใช้อำนาจตามรัฐธรรมนูญโดยเฉพาะ (3) การพิจารณาของนายกรัฐมนตรีหรือรัฐมนตรีในงานทางนโยบายโดยตรง (4) การพิจารณาพิพากษาคดีของศาลและการดำเนินงานของเจ้าหน้าที่ในกระบวนการ พิจารณาคดี การบังคับคดี และการวางทรัพย์ (5) การพิจารณาวินิจฉัยเรื่องร้องทุกข์และการสั่งการตามกฎหมาย หมายความว่าด้วย คณะกรรมการกฤษฎีกา (6) การดำเนินงานเกี่ยวกับนโยบายการต่างประเทศ (7) การดำเนินงานเกี่ยวกับราชการทหารหรือเจ้าหน้าที่ซึ่งปฏิบัติหน้าที่ทางยุทธการ ร่วมกับทหารในการป้องกันและรักษาความมั่นคงของราชอาณาจักรจากภัยคุกคามทั้งภายนอก และภายในประเทศ (8) การดำเนินงานตามกระบวนการยุติธรรมทางอาญา (9) การดำเนินกิจการขององค์การทางศาสนา การยกเว้นไม่ให้นำบทบัญญัติแห่งพระราชบัญญัตินี้มาใช้บังคับแก่การดำเนินกิจการใด หรือกับหน่วยงานใดนอกจากที่กำหนดไว้ในวรรคหนึ่ง ให้ตราเป็นพระราชกฤษฎีกาตามข้อเสนอ ของคณะกรรมการวิธีปฏิบัติราชการทางปกครอง
4	ตอบ ข. การออกกฎ “คำสั่งทางปกครอง” หมายความว่า (1) การใช้อำนาจตามกฎหมายของเจ้าหน้าที่ที่มีผลเป็น การสร้างนิติสัมพันธ์ขึ้น ระหว่างบุคคลในอันที่จะก่อ เปลี่ยนแปลง โอน สงวน ระงับ หรือมี ผลกระทบต่อสถานภาพของสิทธิ หรือหน้าที่ของบุคคล ไม่ว่าจะเป็นการถาวรหรือชั่วคราว เช่น การสั่งการ การอนุญาต การอนุมัติ การ วินิจฉัยยุทธธรรม การรับรอง และการรับจดทะเบียน แต่ ไม่หมายความรวมถึงการออกกฎ
5	ตอบ ข. เลขาธิการคณะกรรมการข้าราชการครูและบุคลากรทางการศึกษา มาตรา 7 ให้มีคณะกรรมการคณะหนึ่งเรียกว่า “คณะกรรมการวิธีปฏิบัติราชการ ทาง ปกครอง” ประกอบด้วยประธานกรรมการคนหนึ่ง ปลัดสำนักนายกรัฐมนตรี ปลัดกระทรวง

- ค. เจ้าหน้าที่ยื่นฟ้องเป็นบุคคลล้มละลาย
ง. เจ้าหน้าที่แจ้งผู้บังคับบัญชาดำเนินการทางวินัย
21. ในกรณีที่คำสั่งทางปกครองเป็นคำสั่งด้วยวาจา ถ้าผู้รับคำสั่งนั้นร้องขอและการร้องขอได้กระทำโดยมีเหตุอันสมควร เจ้าหน้าที่ผู้ออกคำสั่งนั้นต้องยืนยันคำสั่งนั้นเป็นหนังสือภายในกี่วัน
- ก. ภายใน 3 วันนับแต่วันที่มิคำสั่งดังกล่าว
ข. ภายใน 5 วันนับแต่วันที่มิคำสั่งดังกล่าว
ค. ภายใน 7 วันนับแต่วันที่มิคำสั่งดังกล่าว
ง. ภายใน 15 วันนับแต่วันที่มิคำสั่งดังกล่าว
22. เหตุผลที่ต้องจัดให้มีไว้ในคำสั่งทางปกครองที่ทำเป็นหนังสือ คือข้อใด
- ก. ข้อเท็จจริงอันเป็นสาระสำคัญ
ข. กฎหมายที่ใช้อ้างอิง
ค. ข้อพิจารณาและข้อสนับสนุนในการใช้ดุลยพินิจ
ง. ถูกทุกข้อ
23. คำสั่งทางปกครองที่ไม่ชอบด้วยกฎหมายอาจถูกเพิกถอนทั้งหมดหรือบางส่วนได้ แต่ผู้ได้รับผลกระทบจากการเพิกถอนคำสั่งทางปกครองดังกล่าวมีสิทธิได้รับค่าทดแทนความเสียหายภายในกี่วัน
- ก. ภายใน 30 วันนับแต่ได้รับแจ้งให้ทราบถึงการเพิกถอนนั้น
ข. ภายใน 60 วันนับแต่ได้รับแจ้งให้ทราบถึงการเพิกถอนนั้น
ค. ภายใน 90 วันนับแต่ได้รับแจ้งให้ทราบถึงการเพิกถอนนั้น
ง. ภายใน 180 วันนับแต่ได้รับแจ้งให้ทราบถึงการเพิกถอนนั้น
24. คำสั่งทางปกครองที่กำหนดให้ผู้ใดชำระเงิน ให้เจ้าหน้าที่มีหนังสือเตือนให้ผู้นั้นชำระตามวันเวลาในข้อใด
- ก. ต้องไม่น้อยกว่า 5 วัน
ข. ต้องไม่น้อยกว่า 7 วัน
ค. ต้องไม่น้อยกว่า 15 วัน
ง. ต้องไม่น้อยกว่า 30 วัน
25. ให้เจ้าหน้าที่พิจารณาคำอุทธรณ์และแจ้งผู้อุทธรณ์โดยไม่ชักช้าภายในกี่วัน
- ก. ต้องไม่เกิน 15 วันนับแต่วันที่รับอุทธรณ์
ข. ต้องไม่เกิน 30 วันนับแต่วันที่รับอุทธรณ์
ค. ต้องไม่เกิน 60 วันนับแต่วันที่รับอุทธรณ์
ง. ต้องไม่เกิน 90 วันนับแต่วันที่รับอุทธรณ์
26. การแจ้งโดยวิธีส่งทางไปรษณีย์ตอบรับ กรณีภายในประเทศให้ถือว่าได้รับแจ้งเมื่อครบกำหนดกี่วัน
- ก. เมื่อครบกำหนด 5 วันนับแต่วันส่ง
ข. เมื่อครบกำหนด 7 วันนับแต่วันส่ง
ค. เมื่อครบกำหนด 15 วันนับแต่วันส่ง
ง. เมื่อครบกำหนด 30 วันนับแต่วันส่ง
27. ในกรณีใดผู้รับคำสั่งทางปกครองจะอ้างความเชื่อโดยสุจริตไม่ได้
- ก. ผู้นั้นได้แสดงข้อความอันเป็นเท็จหรือปกปิดข้อความจริงซึ่งควรบอกให้แจ้ง
ข. ผู้นั้นได้ให้ข้อความซึ่งไม่ถูกต้องหรือไม่ครบถ้วนในสาระสำคัญ
ค. การไม่รู้นั้นเป็นไปโดยความประมาทเลินเล่ออย่างร้ายแรง
ง. ถูกทุกข้อ

แนวข้อสอบเจตคติและคุณธรรม จริยธรรมสำหรับข้าราชการหรือพนักงานส่วนท้องถิ่น

1. พระราชบัญญัติมาตรฐานทางจริยธรรม พ.ศ.2562 ให้ใช้บังคับตั้งแต่เมื่อใด
 - ก. วันประกาศในราชกิจจานุเบกษาเป็นต้นไป
 - ข. วันถัดจากวันประกาศในราชกิจจานุเบกษาเป็นต้นไป
 - ค. เมื่อพ้นกำหนด 60 วันนับจากวันประกาศในราชกิจจานุเบกษาเป็นต้นไป
 - ง. เมื่อพ้นกำหนด 90 วันนับจากวันประกาศในราชกิจจานุเบกษาเป็นต้นไป
2. หน่วยงานของรัฐ ในพระราชบัญญัตินี้ไม่ได้รับรวมถึงข้อใด

ก. หน่วยงานธุรการของรัฐสภา	ข. ราชการส่วนท้องถิ่น
ค. องค์การอัยการ	ง. ข้อ ก และ ค ถูก
3. ผู้ใดเป็นผู้รักษาการตามพระราชบัญญัตินี้

ก. นายกรัฐมนตรี	ข. รองนายกรัฐมนตรี
ค. ปลัดกระทรวงมหาดไทย	ง. รัฐมนตรีว่าการกระทรวงมหาดไทย
4. ข้อใดหมายถึง “องค์กรกลางบริหารงานบุคคล”
 - ก. คณะกรรมการข้าราชการพลเรือน
 - ข. คณะกรรมการข้าราชการพลเรือนในสถาบันอุดมศึกษา
 - ค. คณะกรรมการข้าราชการครูและบุคลากรทางการศึกษา
 - ง. ถูกทุกข้อ
5. ในกรณีที่เป็นเจ้าหน้าที่ของรัฐซึ่งไม่มีองค์กรกลางบริหารงานบุคคลที่รับผิดชอบ ให้องค์กรใดเป็นผู้จัดทำประมวลจริยธรรม สำหรับข้าราชการการเมือง
 - ก. สภาทนายความ
 - ข. คณะรัฐมนตรี
 - ค. สำนักงานคณะกรรมการนโยบายรัฐวิสาหกิจ
 - ง. คณะกรรมการพัฒนาและส่งเสริมองค์การมหาชน
6. ใครเป็นประธานกรรมการในคณะกรรมการมาตรฐานทางจริยธรรม (ก.ม.จ.)
 - ก. นายกรัฐมนตรีหรือรองนายกรัฐมนตรีซึ่งนายกรัฐมนตรีมอบหมาย
 - ข. รัฐมนตรีว่าการกระทรวงมหาดไทย
 - ค. ปลัดกระทรวงมหาดไทย
 - ง. ปลัดกระทรวงกลาโหม
7. กรรมการผู้ทรงคุณวุฒิในคณะกรรมการมาตรฐานทางจริยธรรมมีจำนวนกี่คน

ก. ไม่น้อยกว่า 5 คน	ข. ไม่เกิน 5 คน
ค. ไม่น้อยกว่า 7 คน	ง. ไม่เกิน 7 คน

ประวัติศาสตร์ของชาติไทย และหน้าที่พลเมือง

ราวพุทธศตวรรษ ที่ 5 การติดต่อค้าขายจากอินเดีย เป็นแรงผลักดันให้ชุมชนเหล่านั้นได้รวมตัวกันเป็นชุมชนใหญ่ขึ้น ดังเช่นบริเวณที่ราบลุ่มแม่น้ำภาคกลางตอนล่างได้เกิดเป็น อาณาจักรทวารวดี (พุทธศตวรรษ ที่ 11 หรือ 12- 18)

อาณาจักรสุโขทัยเป็นอาณาจักรแรกของไทย ก่อตั้งเมื่อ พ.ศ. 1781 ในสมัยพ่อขุนรามคำแหงมหาราชเป็นช่วงที่รุ่งเรืองถึงที่สุดในทุกด้าน ทรงประดิษฐ์ลายสือไทยเมื่อ พ.ศ. 1826 ในสมัยพระยาสิทธิเทพพุทธศาสนาได้รับการทำนุบำรุงเป็นอย่างมาก อาณาจักรเจริญรุ่งเรืองมาถึงปี 1891 อาณาจักรจึงถูกผนวกรวมเข้ากับอาณาจักรอยุธยา

ในปี พ.ศ. 1893 พระเจ้าอู่ทองได้สถาปนาอาณาจักรกรุงศรีอยุธยาเป็นราชธานี มีการปฏิรูปทางการทหาร กฎหมาย การปกครอง อีกทั้งยังเป็นยุครุ่งเรืองของศิลปวัฒนธรรม มีความสัมพันธ์ไมตรีและติดต่อกับชาวตะวันตก ทว่าสงครามกับพม่าที่มีมาอย่างต่อเนื่องเป็นเหตุทำให้นำไปสู่การเสียกรุงทั้ง 2 ครั้ง ครั้งแรกในปี พ.ศ. 2112 ซึ่งสมเด็จพระนเรศวรมหาราชสามารถกู้กรุงคืนได้ในอีก 15 ปีต่อมา ครั้งที่สองเกิดขึ้นในปี พ.ศ. 2310 ซึ่งเป็นการสิ้นสุดของอาณาจักรที่ดำเนินมา ถึง 417 ปี มีกษัตริย์ปกครอง 33 พระองค์ 5 ราชวงศ์

หลังจากอาณาจักรอยุธยาเสียกรุงให้แก่พม่า แม่ทัพอยุธยาคนหนึ่งนามว่า พระยาตาก (สิน) สามารถรวบรวมชาวไทยกู้กรุงคืนได้ในปีเดียวกันนั้น ได้สถาปนาเมืองธนบุรีเป็นราชธานี ทรงพระนามว่า สมเด็จพระเจ้ากรุงธนบุรี ในปี พ.ศ. 2311 ทรงทำศึกสงครามกับต่างชาติและปราบก๊กต่าง ๆ ตลอดราชการเป็นเวลา 15 ปีเพื่อรวบรวมประเทศให้เป็นปึกแผ่น บ้านเมืองมีความเข้มแข็งกลายเป็นศูนย์กลางทางอำนาจในภูมิภาคนี้อีกครั้งปลายราชการพระองค์เกิดสติวิปลาส บ้านเมืองเกิดการจลาจล ในปี 2325 สมเด็จพระเจ้าพระยามหากษัตริย์ศึกทรงได้ปราบดาภิเษกขึ้นเป็นกษัตริย์ สถาปนาราชวงศ์จักรีขึ้น แล้วย้ายเมืองหลวงมาทางฝั่งรัตนโกสินทร์ สถาปนากรุงเทพมหานครขึ้นเป็นเมืองหลวง

ในตอนต้นแห่งกรุงรัตนโกสินทร์ ได้มีการพัฒนาประเทศทุก ๆ ด้าน มีการสร้างและบูรณะวัดวาอารามและพระพุทธรูป มีการขุดคลองเพื่อให้เป็นเส้นทางคมนาคม ชำระกฎหมาย สังคายนาพระไตรปิฎก และฟื้นฟูศิลปวิทยาการมากมาย

พระบาทสมเด็จพระจุลจอมเกล้าเจ้าอยู่หัว รัชกาลที่ 5 ทรงได้นำพาความก้าวหน้าจากชาติตะวันตกมาสู่ประเทศ สืบเนื่องจากรัชกาลที่ 4 ทรงเริ่มไว้ ทรงปฏิรูปการเมือง การปกครอง เลิกทาส นำพาประเทศสู่ความเป็นอารยะประเทศในรัชกาลนี้เป็นเวลาที่ชาติตะวันตกกำลังแผ่อิทธิพลมาสู่เอเชียตะวันออกเฉียงใต้ ทรงดำเนินนโยบายทางการเมืองและการทูตได้อย่างเหมาะสม ทำให้ประเทศยังคงรักษาความเป็นเอกราชไว้ได้ แม้จะต้องเสียดินแดนบางส่วนเพื่อเป็นการแลกก็ตาม

ในปี พ.ศ. 2475 ประเทศได้เปลี่ยนแปลงการปกครองจากระบอบสมบูรณาญาสิทธิราชย์มาเป็นประชาธิปไตยตรงกับสมัยรัชกาลที่ 7

เฉลยแนวข้อสอบพระราชบัญญัติว่าด้วยการกระทำความผิดเกี่ยวกับคอมพิวเตอร์ พ.ศ.2550 แก้ไข
เพิ่มเติม (ฉบับที่ 2) พ.ศ.2560

ข้อ	คำเฉลย
1	ตอบ ง. เมื่อพ้นกำหนด 120 วันนับแต่วันประกาศในราชกิจจานุเบกษาเป็นต้นไป มาตรา 2 พระราชบัญญัตินี้ให้ใช้บังคับเมื่อพ้นกำหนด 120 วันนับแต่วันประกาศในราชกิจจานุเบกษาเป็นต้นไป
2	ตอบ ข. รัฐมนตรีว่าการกระทรวงดิจิทัลเพื่อเศรษฐกิจและสังคม มาตรา 21 ให้รัฐมนตรีว่าการกระทรวงดิจิทัลเพื่อเศรษฐกิจและสังคมรักษาการตามพระราชบัญญัตินี้
3	ตอบ ก. จำคุกไม่เกินหกเดือนหรือปรับไม่เกินหนึ่งหมื่นบาท หรือทั้งจำทั้งปรับ มาตรา 5 ผู้ใดเข้าถึงโดยมิชอบซึ่งระบบคอมพิวเตอร์ที่มีมาตรการป้องกันการเข้าถึงโดยเฉพาะ และมาตรการนั้นมิได้มีไว้สำหรับตน ต้องระวางโทษจำคุกไม่เกินหกเดือน หรือปรับไม่เกินหนึ่งหมื่นบาท หรือทั้งจำทั้งปรับ
4	ตอบ ค. จำคุกไม่เกินหนึ่งปี หรือปรับไม่เกินสองหมื่นบาท หรือทั้งจำทั้งปรับ มาตรา 6 ผู้ใดล่วงรู้มาตรการป้องกันการเข้าถึงระบบคอมพิวเตอร์ที่ผู้อื่นจัดทำขึ้นเป็นการเฉพาะ ถ้านำมาตรการดังกล่าวไปเปิดเผยโดยมิชอบในประการที่น่าจะเกิดความเสียหายแก่ผู้อื่น ต้องระวางโทษจำคุกไม่เกินหนึ่งปี หรือปรับไม่เกินสองหมื่นบาท หรือทั้งจำทั้งปรับ
5	ตอบ ง. จำคุกไม่เกินสองปี หรือปรับไม่เกินสี่หมื่นบาท หรือทั้งจำทั้งปรับ มาตรา 7 ผู้ใดเข้าถึงโดยมิชอบซึ่งข้อมูลคอมพิวเตอร์ที่มีมาตรการป้องกันการเข้าถึงโดยเฉพาะ และมาตรการนั้นมิได้มีไว้สำหรับตน ต้องระวางโทษจำคุกไม่เกินสองปี หรือปรับไม่เกินสี่หมื่นบาท หรือทั้งจำทั้งปรับ
6	ตอบ ค. จำคุกไม่เกินสามปี หรือปรับไม่เกินหกหมื่นบาท หรือทั้งจำทั้งปรับ มาตรา 8 ผู้ใดกระทำความผิดด้วยประการใดโดยมิชอบด้วยวิธีการทางอิเล็กทรอนิกส์เพื่อดักจับไว้ซึ่งข้อมูลคอมพิวเตอร์ของผู้อื่นที่อยู่ระหว่างการส่งในระบบคอมพิวเตอร์ และข้อมูลคอมพิวเตอร์นั้นมิได้มีไว้เพื่อประโยชน์สาธารณะหรือเพื่อให้บุคคลทั่วไปใช้ประโยชน์ได้ ต้องระวางโทษจำคุกไม่เกินสามปี หรือปรับไม่เกินหกหมื่นบาท หรือทั้งจำทั้งปรับ
7	ตอบ ค. ปรับไม่เกินสองแสนบาท มาตรา 4 ให้เพิ่มความต่อไปนี้เป็นวรรคสองและวรรคสามของมาตรา 11 แห่งพระราชบัญญัติว่าด้วยการกระทำความผิดเกี่ยวกับคอมพิวเตอร์ พ.ศ. 2550 “ผู้ใดส่งข้อมูลคอมพิวเตอร์หรือจดหมายอิเล็กทรอนิกส์แก่บุคคลอื่นอันมีลักษณะเป็นการก่อให้เกิดความเดือดร้อนรำคาญแก่ผู้รับข้อมูลคอมพิวเตอร์หรือจดหมายอิเล็กทรอนิกส์ โดยไม่เปิดโอกาสให้ผู้รับสามารถบอกเลิกหรือแจ้งความประสงค์เพื่อปฏิเสธการตอบรับได้โดยง่าย ต้องระวางโทษปรับไม่เกิน 200,000 บาท

	<p>2) ข้อมูลวัน และเวลาการติดต่อของเครื่องที่เข้ามาใช้บริการ และเครื่องให้บริการ (Date and Time of Connection of Client to Server)</p> <p>3) ข้อมูลหมายเลขชุดอินเทอร์เน็ตของเครื่องคอมพิวเตอร์ผู้เข้าใช้ที่เชื่อมต่ออยู่ในขณะนั้น (IP Source Address)</p> <p>4) ข้อมูลชื่อผู้ใช้งาน (User ID)</p> <p>5) ข้อมูลตำแหน่ง (Path) และ ชื่อไฟล์ที่อยู่บนเครื่อง ให้บริการโอนถ่ายข้อมูลที่มีการส่งขึ้นมายังบ้นทึก หรือให้ดึงข้อมูลออกไป (Path and Filename of Data Object Uploaded or Downloaded)</p>
ง. ข้อมูลอินเทอร์เน็ตบนเครื่องผู้ให้บริการเว็บ	<p>1) ข้อมูล Log ที่บันทึกเมื่อมีการเข้าถึงเครื่องผู้ให้บริการเว็บ</p> <p>2) ข้อมูลวัน และเวลาการติดต่อของเครื่องที่เข้ามาใช้บริการ และเครื่องให้บริการ</p> <p>3) ข้อมูลหมายเลขชุดอินเทอร์เน็ตของเครื่องคอมพิวเตอร์ผู้เข้าใช้ที่เชื่อมต่ออยู่ในขณะนั้น</p> <p>4) ข้อมูลคำสั่งการใช้งานระบบ</p> <p>5) ข้อมูลที่บ่งบอกถึงเส้นทางในการเรียกดูข้อมูล (URI: Uniform Resource Identifier) เช่น ตำแหน่งของเว็บเพจ</p>
จ. ชนิดของข้อมูลบนเครือข่ายคอมพิวเตอร์ขนาดใหญ่ (Usenet)	<p>1) ข้อมูล Log ที่บันทึกเมื่อมีการเข้าถึงเครือข่าย (NNTP (Network News Transfer Protocol) Log)</p> <p>2) ข้อมูลวัน และเวลาการติดต่อของเครื่องที่เข้ามาใช้บริการ และเครื่องให้บริการ (Date and Time of Connection of Client to Server)</p> <p>3) ข้อมูลหมายเลข Port ในการใช้งาน (Protocol Process ID)</p> <p>4) ข้อมูลชื่อเครื่องให้บริการ (Host Name)</p> <p>5) ข้อมูลหมายเลขล ดับข้อความที่ได้ถูกส่งไปแล้ว (Posted Message ID)</p>
ฉ. ข้อมูลที่เกิดจากการโต้ตอบกันบนเครือข่ายอินเทอร์เน็ต เช่น Internet Relay Chat (IRC) หรือ Instance Messaging (IM) เป็นต้น	ข้อมูล Log เช่น ข้อมูลเกี่ยวกับวัน เวลาการติดต่อของผู้ใช้บริการ (Date and Time of Connection of Client to Server) และ ข้อมูลชื่อเครื่องบนเครือข่าย และหมายเลข

ประกาศกระทรวงดิจิทัลเพื่อเศรษฐกิจและสังคม เรื่อง หลักเกณฑ์การเก็บรักษาข้อมูลจราจรทาง
คอมพิวเตอร์ของผู้ให้บริการ พ.ศ. 2564

โดยที่เป็นการสมควรปรับปรุงหลักเกณฑ์การเก็บรักษาข้อมูลจราจรทางคอมพิวเตอร์ของผู้ให้บริการให้มีความเหมาะสมกับสภาวะเศรษฐกิจ สังคม และเทคโนโลยีในปัจจุบัน

อาศัยอำนาจตามความในมาตรา 4 วรรคหนึ่ง แห่งพระราชบัญญัติว่าด้วยการกระทำความผิดเกี่ยวกับคอมพิวเตอร์ พ.ศ. 2550 ซึ่งแก้ไขเพิ่มเติมโดยพระราชบัญญัติว่าด้วยการกระทำความผิดเกี่ยวกับคอมพิวเตอร์ (ฉบับที่ 2) พ.ศ. 2560 และมาตรา 26 วรรคสาม แห่งพระราชบัญญัติว่าด้วยการกระทำความผิดเกี่ยวกับคอมพิวเตอร์ พ.ศ. 2550 ซึ่งแก้ไขเพิ่มเติมโดยพระราชบัญญัติว่าด้วยการกระทำความผิดเกี่ยวกับคอมพิวเตอร์ (ฉบับที่ 2) พ.ศ. 2560 รัฐมนตรีว่าการกระทรวงดิจิทัลเพื่อเศรษฐกิจและสังคมออกประกาศไว้ ดังต่อไปนี้

ข้อ 1 ประกาศนี้เรียกว่า “ประกาศกระทรวงดิจิทัลเพื่อเศรษฐกิจและสังคม เรื่อง หลักเกณฑ์การเก็บรักษาข้อมูลจราจรทางคอมพิวเตอร์ของผู้ให้บริการ พ.ศ. 2564”

ข้อ 2 ประกาศนี้ให้ใช้บังคับตั้งแต่วันถัดจากวันประกาศในราชกิจจานุเบกษาเป็นต้นไป

ข้อ 3 ให้ยกเลิกประกาศกระทรวงเทคโนโลยีสารสนเทศและการสื่อสาร เรื่อง หลักเกณฑ์การเก็บรักษาข้อมูลจราจรทางคอมพิวเตอร์ของผู้ให้บริการ พ.ศ. 2550

ข้อ 4 ในประกาศนี้

“ผู้ให้บริการ ” หมายความว่า

(1) ผู้ให้บริการแก่บุคคลอื่นในการเข้าสู่อินเทอร์เน็ต หรือให้สามารถติดต่อถึงกันโดยประการอื่นโดยผ่านทางระบบคอมพิวเตอร์ ทั้งนี้ ไม่ว่าจะเป็นการให้บริการในนามของตนเอง หรือในนามหรือเพื่อประโยชน์ของบุคคลอื่น

(2) ผู้ให้บริการเก็บรักษาข้อมูลคอมพิวเตอร์เพื่อประโยชน์ของบุคคลอื่น

“ระบบการพิสูจน์และยืนยันตัวตนทางดิจิทัล” หมายความว่า ระบบการลงทะเบียนทางเครือข่ายอินเทอร์เน็ตหรือเครือข่ายทางอิเล็กทรอนิกส์ที่เชื่อมโยงข้อมูลระหว่างบุคคลใดๆ หรือข้อมูลระหว่างผู้ใช้บริการ ผู้ให้บริการ บุคคลต่างๆ หรือหน่วยงานของรัฐ ในระบบคอมพิวเตอร์และเครือข่ายอิเล็กทรอนิกส์หรืออินเทอร์เน็ต เพื่อประโยชน์ในการพิสูจน์ยืนยันตัวตนและการกระทำใดๆ ที่เกี่ยวเนื่องกับการพิสูจน์และยืนยันตัวตนโดยต้องอยู่ภายใต้กรอบของเทคโนโลยีที่สอดคล้องและเป็นไปตามหลักเกณฑ์เงื่อนไข และมาตรฐานขั้นต่ำในเรื่องระดับความน่าเชื่อถือของระบบและสื่อที่ใช้ในการยืนยันตัวตนที่ประกาศฉบับนี้กำหนด หรือตามที่รัฐมนตรีว่าการกระทรวงดิจิทัลเพื่อเศรษฐกิจและสังคมประกาศทั้งหมด

“การพิสูจน์และยืนยันตัวตน” หมายความว่า กระบวนการพิสูจน์และยืนยันความถูกต้องของตัวบุคคลไม่ว่าจะโดยตัวบุคคลนั้นเองหรือที่เกิดจากข้อมูลคอมพิวเตอร์ที่ประมวลผลโดยระบบคอมพิวเตอร์หรือปัญญาประดิษฐ์

ความรู้เกี่ยวกับอุปกรณ์นำข้อมูลเข้าและอุปกรณ์แสดงผลข้อมูล

อุปกรณ์นำเข้าข้อมูล (Input Device)

เป็นอุปกรณ์ที่เกี่ยวข้องกับการนำข้อมูลหรือชุดคำสั่งเข้ามายังระบบเพื่อให้คอมพิวเตอร์ประมวลผลต่อไปได้ ซึ่งอาจเป็นตัวเลข ตัวอักษร ภาพกราฟิก เสียง หรือวิดีโอ เป็นต้น อุปกรณ์นำข้อมูลเข้าที่พบเห็นได้ในปัจจุบันพอจะยกตัวอย่างได้ดังนี้

1. อุปกรณ์แบบกด (Keyed Device)

1.1 คีย์บอร์ด (Keyboard) เป็นอุปกรณ์นำข้อมูลเข้าที่นิยมใช้กันมากที่สุดและพบเห็นในการใช้งานทั่วไป โดยรับข้อมูลป้อนเข้าที่เป็นตัวอักษร อักขระพิเศษ ตัวเลข รวมถึงชุดคำสั่งต่าง ๆ ตัวอุปกรณ์จะมีกลุ่มของแป้นพิมพ์วางเรียงต่อกันเหมือนกับเครื่องพิมพ์ดีด ผู้ใช้งานสามารถเลือกกดปุ่มใด ๆ ได้ทันที โดยข้อมูลทั้งหมดที่ป้อนเข้ามาจะถูกส่งเข้าไปเก็บยังหน่วยความจำของระบบและแปลงให้เป็นรหัสที่คอมพิวเตอร์เข้าใจเสียก่อน จากนั้นจึงจะนำไปประมวลผลต่อไป ปัจจุบันอาจพบเห็นคีย์บอร์ดประเภทต่าง ๆ ได้ดังนี้

(1) คีย์บอร์ดมาตรฐาน (Standard keyboard) เป็นคีย์บอร์ดที่นิยมใช้กันโดยทั่วไป มีลักษณะคล้ายกับแป้นพิมพ์บนเครื่องพิมพ์ดีด โดยปกติจะประกอบด้วยกลุ่มของแป้นพิมพ์หลัก ๆ ดังต่อไปนี้



- แป้นพิมพ์ตัวอักษร (alphabetic key) เป็นกลุ่มของแป้นพิมพ์ซึ่งมีบริเวณใหญ่ที่สุด ประกอบด้วยแผงอักขระสำหรับการป้อนข้อมูลที่มีทั้งตัวอักษร ตัวเลขและอักขระแบบพิเศษทั่วไป
- แป้นสำหรับควบคุมทิศทาง (cursor-movement key) เป็นกลุ่มของแป้นพิมพ์สำหรับควบคุมทิศทางการเคลื่อนที่ของเคอร์เซอร์และเปลี่ยนจุดหรือบริเวณการทำงาน
- แป้นฟังก์ชัน (function key) เป็นกลุ่มของแป้นพิมพ์สำหรับการเลือกคำสั่งลัดที่มีอยู่ในบางประเภท แป้นเหล่านี้จะอยู่บนแถวแรกสุดของคีย์บอร์ด
- แป้นควบคุม (control key) เป็นกลุ่มของแป้นพิมพ์สำหรับสั่งการบางอย่างร่วมกับปุ่มอื่น ๆ บางครั้งนิยมเรียกว่า modifier keys เช่น Ctrl , Alt , Shift เป็นต้น
- แป้นป้อนข้อมูลตัวเลข (numeric keypad) เป็นกลุ่มของแป้นพิมพ์สำหรับการป้อนค่าข้อมูลที่เป็นตัวเลขเพื่อช่วยในการบันทึกข้อมูลเข้าสู่เครื่องคอมพิวเตอร์ เช่น การป้อนข้อมูลเพื่อคำนวณหรือหาผลลัพธ์ทางบัญชี

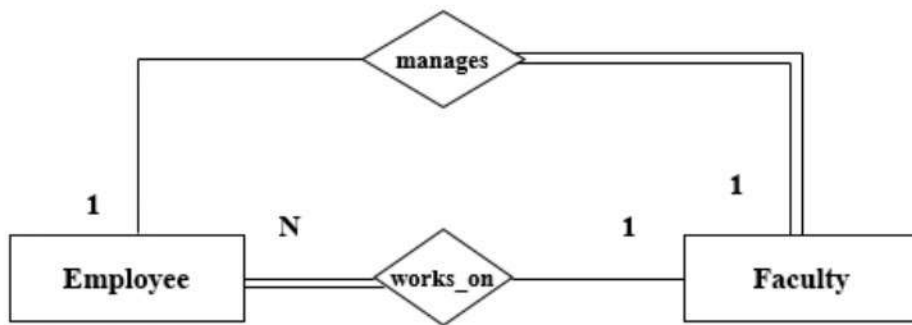

- ความสัมพันธ์แบบ N:M คือการที่เอนทิตีหนึ่งมีต่างมีส่วนร่วมในความสัมพันธ์กับอีกเอนทิตีหนึ่งอย่างมากมายเอนทิตี (N)



หรือ

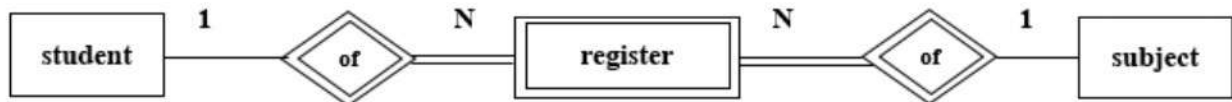

Select max(salary),min(salary) from employee;

เป็นการเรียกใช้ฟังก์ชัน max() เพื่อหาค่าสูงสุดของข้อมูลที่อยู่ในวงเล็บและเรียกใช้ฟังก์ชัน min() เพื่อหาค่าต่ำสุดของข้อมูลที่อยู่ในวงเล็บจากตารางพนักงาน

หลักการคือต้องใช้ Sub-query

เนื่องจากจะต้องหาค่าเงินเดือนของพนักงานที่มากที่สุดออกมาก่อน โดยใช้คำสั่ง

(select max(salary) from employee) ก็จะได้เงินที่มากที่สุด

จากนั้นทำการดึงข้อมูลชื่อและนามสกุลของพนักงาน ภายใต้เงื่อนไขที่เงินเดือนเท่ากับจำนวนเงินเดือนที่มากที่สุด โดยใช้คำสั่ง

Select firstname,lastname from employee

where salary = (select max(salary) from employee);

ภาษา SQL (สามารถอ่านออกเสียงได้ 2 แบบ คือ “เอสคิวแอล” (SQL) หรือ “ซีเควล” (Sequel)) ย่อมาจาก Structured Query Language หรือภาษาในการสอบถามข้อมูล เป็นภาษาทางด้านฐานข้อมูล ที่สามารถสร้างและปฏิบัติการกับฐานข้อมูลแบบสัมพันธ์ (relational database) โดยเฉพาะ และเป็นภาษาที่มีลักษณะคล้ายกับภาษาอังกฤษ ภาษา SQL ถูกพัฒนาขึ้นจากแนวคิดของ relational calculus และ relational algebra เป็นหลัก ภาษา SQL เริ่มพัฒนาครั้งแรกโดย almaden research center ของบริษัท IBM โดยมีชื่อเริ่มแรกว่า “ซีเควล” (Sequel) ต่อมาได้เปลี่ยนชื่อเป็น “เอสคิวแอล”

เฉลยแนวข้อสอบความรู้เกี่ยวกับระบบสารสนเทศ

ข้อ	คำเฉลย
1.	<p>ตอบ ก. การวิเคราะห์ความต้องการ</p> <p>วงจรชีวิตการพัฒนาาระบบ (System Development Life Cycle: SDLC)</p> <ul style="list-style-type: none"> - การวางแผน (Planning) กำหนดเป้าหมายและขอบเขตของโครงการ รวมถึงการวิเคราะห์ความเป็นไปได้และการจัดทำแผนงาน - การวิเคราะห์ความต้องการ (Requirements Analysis) เก็บรวบรวมและวิเคราะห์ความต้องการของผู้ใช้และระบบ เพื่อให้เข้าใจถึงสิ่งที่ระบบควรจะทำ - การออกแบบระบบ (System Design) การออกแบบโครงสร้างและการทำงานของระบบ รวมถึงการกำหนดสถาปัตยกรรม อินเทอร์เน็ต และฐานข้อมูล - การพัฒนา (Development) การเขียนโปรแกรมและสร้างส่วนประกอบของระบบตามการออกแบบ - การทดสอบ (Testing) การทดสอบระบบเพื่อหาข้อผิดพลาดและปรับปรุงคุณภาพก่อนการนำไปใช้ - การนำไปใช้ (Deployment) การติดตั้งและเปิดใช้งานระบบในสภาพแวดล้อมการทำงานจริง - การบำรุงรักษา (Maintenance) การบำรุงรักษาระบบเพื่อให้มั่นใจว่าทำงานได้ดีและปรับปรุงตามความต้องการที่เปลี่ยนแปลงไป
2.	<p>ตอบ ง. การสร้างแบบจำลองเชิงแนวคิด</p> <p>การสร้างแบบจำลองข้อมูล (Data Modeling) สร้างแบบจำลองเชิงแนวคิด (Conceptual Model) เพื่อแสดงโครงสร้างและความสัมพันธ์ของข้อมูลในรูปแบบ Entity-Relationship Diagram (ERD)</p>
3.	<p>ตอบ ข. ตารางและแอตทริบิวต์</p> <p>การออกแบบเชิงตรรกะ (Logical Design) แปลงแบบจำลองเชิงแนวคิดเป็นแบบจำลองเชิงตรรกะ (Logical Model) โดยการกำหนดตาราง แอตทริบิวต์ คีย์หลัก (Primary Key) และคีย์ต่างประเทศ (Foreign Key)</p>
4.	<p>ตอบ ข. ขจัดความซ้ำซ้อนของข้อมูล</p> <p>การปกติข้อมูล (Normalization) ปรับโครงสร้างตารางเพื่อขจัดความซ้ำซ้อนและลดความเสี่ยงของความไม่สอดคล้องของข้อมูล โดยใช้กระบวนการการปกติข้อมูล (Normalization) เช่น NF1 NF2 NF3</p>

- SQL GROUP BY ไม่สามารถใช้ใน subquery ได้ แต่ main query สามารถใช้ได้
- ไม่สามารถ select ข้อมูลที่เป็นแบบอ้างอิง เช่น BLOB, ARRAY, CLOB หรือ NCLOB
- ไม่สามารถใช้ BETWEEN Operator กับ subquery ได้ แต่สามารถใช้ภายใต้ subquery ได้

รูปแบบ (Syntax) Subquery โดย Select Statement

```
SELECT column_name [, column_name ]
FROM table1 [, table2 ]
WHERE column_name OPERATOR
( SELECT column_name [, column_name ]
FROM table1 [, table2 ]
[WHERE] );
```

Database SQL – Having Clause

จากการใช้งาน SQL Select statement เราสามารถกำหนดเงื่อนไขในการเลือกข้อมูลด้วย SQL Where Clause นอกจากนี้ยังสามารถจัดกลุ่มข้อมูลด้วย SQL GROUP BY ได้ ซึ่งหลังจากจัดกลุ่มแล้วเราไม่สามารถทำเงื่อนไขเพื่อเลือกข้อมูลจาก SQL Where Clause ได้อีกรอบแล้ว เราต้องใช้คำสั่ง SQL HAVING Clause แทน ในการเลือกข้อมูลด้วยเงื่อนไขที่ต้องการ หลังจากมีการจัดกลุ่ม หรือ ทำ SQL GROUP BY

รูปแบบ (Syntax) SQL Having Clause

```
SELECT column1, column2
FROM table1, table2
WHERE [ conditions ]
GROUP BY column1, column2
HAVING [ conditions ]
ORDER BY column1, column2
```

ผู้ดูแลระบบฐานข้อมูล (Database Administrator: DBA)

ผู้ดูแลระบบฐานข้อมูล (DBA) เป็นผู้รับผิดชอบเรื่องการบำรุงรักษา ประสิทธิภาพการทำงาน ความถูกต้องสมบูรณ์และรักษาความปลอดภัยของฐานข้อมูล รวมถึงหน้าที่อื่นๆเช่นการมีส่วนร่วมในการวางแผนการจัดเก็บข้อมูล การพัฒนาโปรแกรมประยุกต์ และการแก้ไขปัญหาต่างๆที่เกิดขึ้นซึ่งความรับผิดชอบส่วนใหญ่เป็นดังต่อไปนี้

- กำหนดสิทธิ์การใช้งานฐานข้อมูลของแต่ละผู้ใช้งาน ตรวจสอบการเข้าใช้ฐานข้อมูลของผู้ใช้

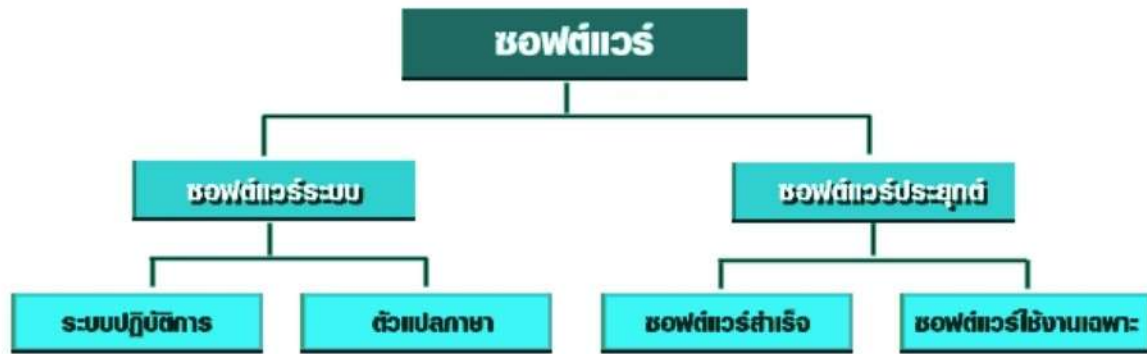

ซอฟต์แวร์คอมพิวเตอร์เป็นชุดคำสั่งที่บุคคลพัฒนาขึ้นเพื่อสั่งการให้อุปกรณ์คอมพิวเตอร์ทำงาน สำหรับการจำแนกตามลักษณะเป้าหมายในการใช้งานหลักๆ แล้ว สามารถจำแนกออกได้เป็น 2 ลักษณะที่สำคัญ ได้แก่

1. ซอฟต์แวร์สำหรับระบบ (System Software)

ซอฟต์แวร์สำหรับระบบ (System Software) คือ ชุดของคำสั่งที่เขียนไว้เป็นคำสั่งสำเร็จรูป ซึ่งจะทำงานใกล้ชิดกับคอมพิวเตอร์มากที่สุด เพื่อคอยควบคุมการทำงานของฮาร์ดแวร์ทุกอย่าง และอำนวยความสะดวกให้กับผู้ใช้ในการใช้งาน ซอฟต์แวร์หรือโปรแกรมระบบที่รู้จักกันดีก็คือ DOS, Windows, Unix, Linux รวมทั้งโปรแกรมแปลคำสั่งที่เขียนในภาษาระดับสูง เช่น ภาษา Basic, Fortran, Pascal, Cobol, C เป็นต้น นอกจากนี้โปรแกรมที่ใช้ในการตรวจสอบระบบเช่น Norton's Utilities ก็นับเป็นโปรแกรมสำหรับระบบด้วยเช่นกัน

การจำแนกประเภทของซอฟต์แวร์ระบบ เมื่อกล่าวถึงซอฟต์แวร์ระบบ คนส่วนใหญ่ มองเพียงระบบปฏิบัติการที่ใช้อยู่ในเครื่องคอมพิวเตอร์ต่างๆ เท่านั้น แต่ความจริงแล้ว ซอฟต์แวร์ระบบสามารถจำแนกเป็น 3 ลักษณะด้วยกัน

(1) ระบบปฏิบัติการ (Operating System) เป็นหัวใจสำคัญที่ทำให้เครื่องคอมพิวเตอร์สามารถทำงานได้ โดยจะทำการควบคุมการทำงานของอุปกรณ์ฮาร์ดแวร์เช่น การเปิด-ปิดเครื่อง เป็นต้น รวมถึงการติดต่อกับซอฟต์แวร์ประยุกต์ให้ทำงานต่างๆ ตามที่ผู้ใช้งานสั่งการ

(2) ซอฟต์แวร์แปลภาษา (Translator) โดยปกติซอฟต์แวร์ประยุกต์ ที่ใช้งานกันสามารถที่จะพัฒนาด้วยภาษาคอมพิวเตอร์ที่หลากหลาย ซึ่งจะมีลักษณะใกล้เคียงกับภาษามนุษย์ แต่สำหรับเครื่องคอมพิวเตอร์นั้น จะเข้าใจเฉพาะในลักษณะคำสั่งเลขฐานสอง แทนชุดคำสั่งแต่ละตัวหรืออาจเรียกว่าภาษาเครื่อง ดังนั้นเพื่อให้คอมพิวเตอร์เข้าใจในภาษาต่างๆ ที่มนุษย์พัฒนาขึ้น จึงจำเป็นต้องมีซอฟต์แวร์แปลภาษา จึงจะเกิดการติดต่อสื่อสารกันได้ระหว่างคำสั่งที่เป็นภาษามนุษย์กับเครื่องคอมพิวเตอร์

(3) ซอฟต์แวร์อรรถประโยชน์ (Utility Software) เป็นซอฟต์แวร์ระบบลักษณะหนึ่ง ที่ทำหน้าที่เสริมให้เครื่องคอมพิวเตอร์สามารถทำงานได้ โดยมีประสิทธิภาพนอกเหนือจากการใช้งานปกติ เช่น การจัดการพื้นที่ในการเก็บข้อมูล ตามปกติแล้วฮาร์ดดิสก์จะเก็บข้อมูลเรียงต่อกันไปเรื่อยๆ ถึงแม้จะมีการลบข้อมูลบางออกไป ก็ยังทำการบันทึกเพิ่มเรียงต่อไปในจุดที่ว่างไม่ได้ ทำให้พื้นที่ในการเก็บข้อมูล

ความรู้เกี่ยวกับระบบรักษาความปลอดภัยคอมพิวเตอร์เบื้องต้น

ระบบรักษาความปลอดภัยคอมพิวเตอร์ คือ กระบวนการที่เกี่ยวข้องกับการป้องกัน และตรวจสอบการใช้งานเครื่องคอมพิวเตอร์โดยไม่ได้รับอนุญาต ขั้นตอนการป้องกันจะช่วยให้ผู้ที่ใช้งาน สกัตกั้นไม่ให้เครื่องคอมพิวเตอร์ถูกเข้าใช้งานโดยผู้ที่ไม่ได้รับสิทธิ์ (นิยมเรียกว่า ผู้บุกรุก) ส่วนการตรวจสอบจะทำให้ทราบได้ว่ามีใครกำลังพยายามที่จะบุกรุกเข้ามาในระบบหรือไม่ การบุกรุกสำเร็จหรือไม่ และผู้บุกรุกทำอะไรกับระบบ

ระบบรักษาความปลอดภัยเครือข่ายอินเทอร์เน็ต

Firewall มีหน้าที่ป้องกันการโจมตีหรือสิ่งไม่พึงประสงค์บุกรุกเข้าสู่ระบบ Network ซึ่งเกี่ยวกับการรักษาความปลอดภัยภายในระบบ Network เป็นการป้องกันโดยใช้ระบบของ Firewall กำหนดกฎเกณฑ์ควบคุมการเข้า-ออก หรือควบคุมการรับ-ส่งข้อมูล ในระบบ Network

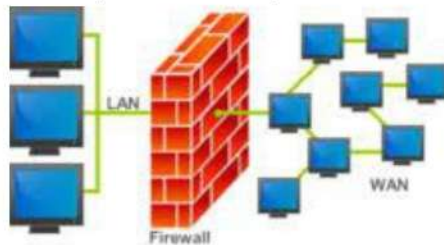

ปัจจุบันการเข้าถึงข้อมูลสำคัญในองค์กรสามารถเข้าถึงได้โดยผ่านเครือข่ายต่างๆ เช่น Internet หรือเครือข่ายส่วนตัวเสมือน นอกจากนี้บุคลากรในองค์กรแล้วผู้ไม่หวังดีต่างๆ ย่อมต้องการลักลอบหรือโจมตีเพื่อให้เกิดความเสียหายได้เช่นกัน ดังนั้น Firewall จึงมีบทบาทมากขึ้นในปัจจุบันโดยหน้าที่ของ Firewall ในปัจจุบันได้มีการพัฒนาและรวมเอาความสามารถหลายๆ อย่างเข้ามาด้วย ตัวอย่างหน้าที่ที่สามารถทำได้เช่น

- ป้องกันการโจมตีด้วยยิง Traffic
- ป้องกันไม่ให้เข้าถึงช่องโหว่ที่อาจมีขึ้นที่ server ต่างๆ
- ป้องกันไม่ให้ข้อมูลรั่วไหลจากบุคลากรภายใน
- ควบคุมการใช้งานเฉพาะโปรแกรมที่ต้องการ
- เก็บ log เพื่อพิสูจน์ตัวตน

Log server เนื่องจากโลก Internet เป็นสิ่งที่สามารถปลอมแปลงชื่อหรือตัวตนแยกจากโลกความเป็นจริงได้ ทำให้เกิดปัญหาไม่สามารถหาผู้กระทำความผิดได้ในกรณีที่เกิดปัญหาต่างๆ จึงได้จัดตั้ง พรบ. ว่าด้วยการกระทำความผิดทางคอมพิวเตอร์ พ.ศ. 2550 ที่ได้เล็งเห็นถึงโทษที่เกิดจากภัยคุกคาม บนระบบเครือข่ายคอมพิวเตอร์ ซึ่งทุกองค์กรจะต้องมีการเก็บ log ที่สามารถตรวจสอบและโยนไปสู่ผู้กระทำผิดได้

แนวข้อสอบเฉพาะตำแหน่งนักวิชาการคอมพิวเตอร์**1. ซอฟต์แวร์ (Software) หมายถึง**

- ก. โปรแกรมหรือชุดคำสั่ง ที่จะสั่งและควบคุมให้ฮาร์ดแวร์ (Hardware) คอมพิวเตอร์ทำงาน
- ข. อุปกรณ์เทคโนโลยีระดับสูง
- ค. โปรแกรมชุดของคำสั่งที่ทำหน้าที่แทนมนุษย์
- ง. อุปกรณ์ที่ทำหน้าที่เชื่อมต่อกับระบบอินเทอร์เน็ต

2. ข้อใดคือประเภทของซอฟต์แวร์ (Software)

- ก. ซอฟต์แวร์ระบบ (System Software)
- ข. ซอฟต์แวร์ประยุกต์ (Application Software)
- ค. ซอฟต์แวร์บุคคล (People Software)
- ง. ข้อ ก และ ข

3. ซอฟต์แวร์ (Software) ประมวลผลคำ คือข้อใด

- ก. Word processing software
- ข. Spreadsheet software
- ค. Database management software
- ง. Presentation software

4. ซอฟต์แวร์ (Software) ประมวลผลคำ จัดอยู่ในซอฟต์แวร์ประเภทใด

- ก. ซอฟต์แวร์ระบบ (System Software)
- ข. ซอฟต์แวร์ประยุกต์ (Application Software)
- ค. ซอฟต์แวร์บุคคล (People Software)
- ง. ข้อ ก และ ข

5. ข้อใดคือหน้าที่ของซอฟต์แวร์ (Software) ประมวลผลคำ

- ก. จัดการเกี่ยวกับการสร้างเอกสาร
- ข. จัดการเกี่ยวกับการสร้างรายงาน
- ค. จัดการเกี่ยวกับการสร้างตารางนัดหมาย
- ง. ข้อ ก และ ข

6. ข้อใดไม่ใช่ซอฟต์แวร์ (Software) ประมวลผลคำ

- ก. Microsoft Word
- ข. Word Express
- ค. AmiPro
- ง. OpenOffice.org Writer

7. ซอฟต์แวร์ (Software) ตารางทำงาน คือข้อใด

- ก. Word processing software
- ข. Spreadsheet software
- ค. Database management software
- ง. Presentation software

185. จากแผนผังข้างต้น ข้อใดคือค่าของ X เมื่อ A=15

- ก. 18
- ข. 20
- ค. 30
- ง. 45

186. จากแผนผังข้างต้น ข้อใดคือค่าของ X เมื่อ B=10

- ก. 11
- ข. 30
- ค. 13
- ง. ไม่แน่ใจ

จากแผนผังต่อไปนี้ ใช้ตอบคำถามข้อ 187 - 191

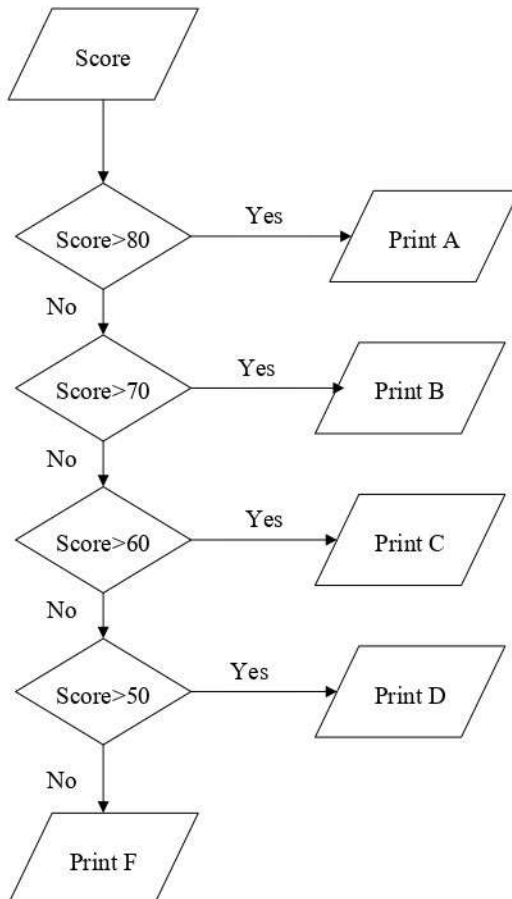

187. จากแผนผังข้างต้น เมื่อ Score=75 จะเกิดอะไรขึ้น

- ก. Print A
- ข. Print B
- ค. Print F
- ง. ไม่แน่ใจ

188. จากแผนผังข้างต้น เมื่อ Score=80 จะเกิดอะไรขึ้น

- ก. Print A
- ข. Print B
- ค. Print F
- ง. ไม่แน่ใจ

189. จากแผนผังข้างต้น เมื่อ Score=200 จะเกิดอะไรขึ้น

- ก. Print A
- ข. Print B
- ค. Print F
- ง. ไม่แน่ใจ

148. ผู้ใดส่งข้อมูลคอมพิวเตอร์หรือจดหมายอิเล็กทรอนิกส์แก่บุคคลอื่นโดยปกปิดหรือปลอมแปลงแหล่งที่มาของการส่งข้อมูลดังกล่าว ข้อใดถูกต้องเกี่ยวกับโทษปรับ
- | | |
|-----------------------|---------------------|
| ก. โทษปรับ 5 หมื่นบาท | ข. โทษปรับ 5 แสนบาท |
| ค. โทษปรับ 5 ล้านบาท | ง. โทษปรับ 2 แสนบาท |
149. ฐานความผิดว่าด้วยล่วงรู้มาตรการป้องกันในมาตรา 6 มีโทษจำคุกทั้งหมดกี่เดือน
- | | |
|------------|-------------|
| ก. 3 เดือน | ข. 6 เดือน |
| ค. 8 เดือน | ง. 12 เดือน |
150. ข้อใดคือผู้รับสนองพระบรมราชโองการ
- | | |
|----------------------------|-------------------|
| ก. พลเอก สุรยุทธ์ จุลานนท์ | ข. ทักษิณ ชินวัตร |
| ค. นาย บรรหาร ศิลปะอาชา | ง. ตำรวจแห่งชาติ |
151. ความผิดฐานการรบกวนข้อมูลคอมพิวเตอร์ในมาตรา 10 โทษจำคุกไม่เกินกี่ปี
- | | |
|---------|---------|
| ก. 3 ปี | ข. 4 ปี |
| ค. 5 ปี | ง. 6 ปี |
152. ความผิดฐานการเผยแพร่ข้อมูลอันไม่เหมาะสมในมาตรา 13 มีโทษจำคุกไม่เกินกี่ปี
- | | |
|---------|---------|
| ก. 1 ปี | ข. 5 ปี |
| ค. 2 ปี | ง. 3 ปี |
153. โทษในมาตราในข้อใด ที่มีความรุนแรงถึงประหารชีวิต
- | | |
|----------------|------------------|
| ก. มาตราที่ 11 | ข. มาตราที่ 8 |
| ค. มาตราที่ 13 | ง. ไม่มีข้อใดถูก |
154. พรบ คอมพิวเตอร์ 2250 ให้ไว้ ณ วันที่เท่าไร ของเดือนมิถุนายน 2550
- | | |
|---------------------|---------------------|
| ก. 8 มิถุนายน 2550 | ข. 10 มิถุนายน 2550 |
| ค. 12 มิถุนายน 2550 | ง. 19 มิถุนายน 2550 |
155. มาตรา 18 อยู่ภายใต้มาตราบังคับในข้อใด
- | | |
|-------------|-------------|
| ก. มาตรา 11 | ข. มาตรา 19 |
| ค. มาตรา 13 | ง. มาตรา 12 |
156. มาตรา 2 ในพระราชบัญญัติสามารถใช้บังคับเมื่อพ้นกำหนดกี่วัน
- | | |
|-----------|-----------|
| ก. 10 วัน | ข. 20 วัน |
| ค. 30 วัน | ง. 60 วัน |
157. ไฟล์ที่ถูกบีบอัดด้วยโปรแกรม WinZip จะมีส่วนขยายหรือนามสกุลไฟล์ตามข้อใด
- | | |
|---------|---------|
| ก. .doc | ข. .zip |
| ค. .exe | ง. .txt |

Order the full version click at <https://dokkoon.com>

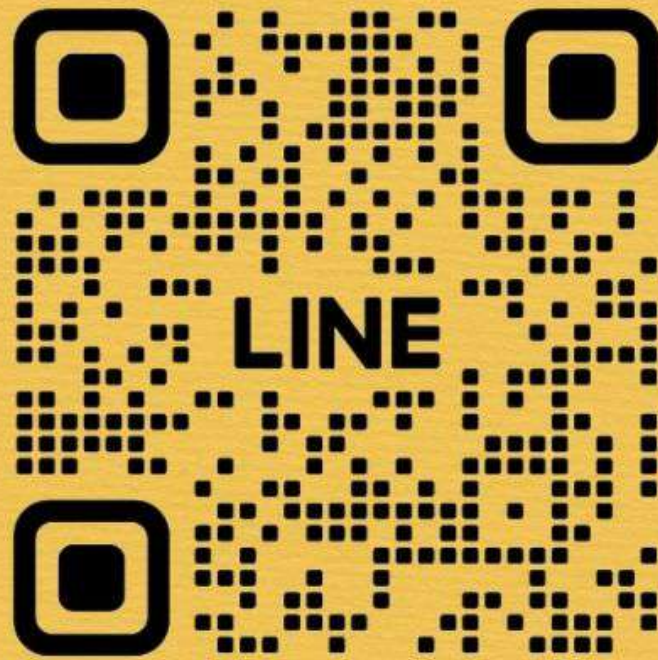

LINE : @DOKKOOON



อัปเดตเนื้อหาใหม่ตามประกาศสอบ
2568

ตรงตามประกาศ
เนื้อหา + ข้อสอบ + เฉลย

ครบจบในเล่มเดียว



www.dokkoon.com