

Order the full version click at <https://dokkoon.com>



SHEET
store



ปรับปรุงใหม่ล่าสุด
สารบัญ:สำคัญต่อคุณมาก
พร้อมเฉลยละเอียด

ท้องถิ่น 68

นายช่างผังเมืองปฏิบัติการ

ภาค ก-ข-ค จบในเล่มเดียว

แนวข้อสอบพระราชบัญญัติเทศบาล พ.ศ. 2496 และแก้ไขเพิ่มเติมถึง (ฉบับที่ 14) พ.ศ.2562.....	244
เฉลยแนวข้อสอบพระราชบัญญัติเทศบาล พ.ศ. 2496 และแก้ไขเพิ่มเติมถึง (ฉบับที่ 14) พ.ศ.2562...	250
สรุปสาระสำคัญของพระราชบัญญัติสภาตำบลและองค์การบริหารส่วนตำบล พ.ศ. 2537 และที่แก้ไขเพิ่มเติม พ.ศ. 2562	258
แนวข้อสอบพระราชบัญญัติสภาตำบลและองค์การบริหารส่วนตำบล พ.ศ. 2537 และที่แก้ไขเพิ่มเติม พ.ศ. 2562.....	273
เฉลยแนวข้อสอบพระราชบัญญัติสภาตำบลและองค์การบริหารส่วนตำบล พ.ศ. 2537 และแก้ไขเพิ่มเติมถึง (ฉบับที่ 7) พ.ศ. 2562	280
สรุปสาระสำคัญของพระราชบัญญัติระเบียบบริหารราชการเมืองพัทยา พ.ศ. 2542 แก้ไขเพิ่มเติมถึง (ฉบับที่ 3) พ.ศ. 2562	288
แนวข้อสอบพระราชบัญญัติระเบียบบริหารราชการเมืองพัทยา พ.ศ.2542 และแก้ไขเพิ่มเติมถึง (ฉบับที่ 3) พ.ศ. 2562	299
เฉลยแนวข้อสอบพระราชบัญญัติระเบียบบริหารราชการเมืองพัทยา พ.ศ.2542 และแก้ไขเพิ่มเติมถึง (ฉบับที่ 3) พ.ศ.2562.....	305
สรุปสาระสำคัญของพระราชบัญญัติกำหนดแผนและขั้นตอนการกระจายอำนาจให้แก่องค์กรปกครองส่วนท้องถิ่น พ.ศ. 2542 และที่แก้ไขเพิ่มเติมถึง (ฉบับที่ 2) พ.ศ. 2549	313
แนวข้อสอบพระราชบัญญัติกำหนดแผนและขั้นตอนการกระจายอำนาจให้แก่องค์กรปกครองส่วนท้องถิ่น พ.ศ.2542 และแก้ไขเพิ่มเติมถึง (ฉบับที่ 2) พ.ศ.2549.....	325
เฉลยแนวข้อสอบพระราชบัญญัติกำหนดแผนและขั้นตอนการกระจายอำนาจให้แก่องค์กรปกครองส่วนท้องถิ่น พ.ศ.2542 และแก้ไขเพิ่มเติมถึง (ฉบับที่ 2) พ.ศ.2549.....	330
สรุปสาระสำคัญของพระราชบัญญัติระเบียบบริหารงานบุคคลส่วนท้องถิ่น พ.ศ. 2542	337
แนวข้อสอบพระราชบัญญัติระเบียบบริหารงานบุคคลส่วนท้องถิ่น พ.ศ. 2542.....	349
เฉลยแนวข้อสอบพระราชบัญญัติระเบียบบริหารงานบุคคลส่วนท้องถิ่น พ.ศ. 2542.....	354
สรุปสาระสำคัญของพระราชกฤษฎีกา ว่าด้วยหลักเกณฑ์และวิธีการบริหารบ้านเมืองที่ดี พ.ศ. 2546 และที่แก้ไขเพิ่มเติม พ.ศ. 2562	363
แนวข้อสอบพระราชกฤษฎีกาว่าด้วยหลักเกณฑ์และวิธีการบริหารบ้านเมืองที่ดี พ.ศ. 2546 และที่แก้ไขเพิ่มเติม พ.ศ. 2562.....	372
เฉลยแนวข้อสอบพระราชกฤษฎีกาว่าด้วยหลักเกณฑ์และวิธีการบริหารกิจการบ้านเมืองที่ดี พ.ศ. 2546 และที่แก้ไขเพิ่มเติมถึง (ฉบับที่ 2) พ.ศ.2562.....	379

สารบัญ

	หน้า
วิชาคณิตศาสตร์ (การคิดวิเคราะห์และสรุปเหตุผล).....	1
แนวข้อสอบวิชาคณิตศาสตร์ (การคิดวิเคราะห์และสรุปเหตุผล).....	17
เฉลยแนวข้อสอบวิชาคณิตศาสตร์ (การคิดวิเคราะห์และสรุปเหตุผล).....	32
วิชาภาษาไทย.....	50
แนวข้อสอบวิชาภาษาไทย.....	63
เฉลยแนวข้อสอบวิชาภาษาไทย.....	79
วิชาภาษาอังกฤษ.....	87
แนวข้อสอบวิชาภาษาอังกฤษ.....	115
เฉลยแนวข้อสอบวิชาภาษาอังกฤษ.....	123
สรุปสาระสำคัญรัฐธรรมนูญแห่งราชอาณาจักรไทย พ.ศ. 2560 และที่แก้ไขเพิ่มเติม (ฉบับที่ 1) พ.ศ. 2564.....	134
แนวข้อสอบรัฐธรรมนูญแห่งราชอาณาจักรไทย พ.ศ. 2560 และแก้ไขเพิ่มเติม (ฉบับที่ 1) พ.ศ.2564 .	144
เฉลยข้อสอบรัฐธรรมนูญแห่งราชอาณาจักรไทย พ.ศ. 2560 และแก้ไขเพิ่มเติม (ฉบับที่ 1) พ.ศ.2564	151
สรุปสาระสำคัญพระราชบัญญัติระเบียบบริหารราชการแผ่นดิน พ.ศ. 2534 และที่แก้ไขเพิ่มเติม (ฉบับที่ 8) พ.ศ. 2553	160
แนวข้อสอบพระราชบัญญัติระเบียบบริหารราชการแผ่นดิน พ.ศ. 2534 และที่แก้ไขเพิ่มเติมถึง (ฉบับที่ 8) พ.ศ. 2553	188
เฉลยแนวข้อสอบพระราชบัญญัติระเบียบบริหารราชการแผ่นดิน พ.ศ. 2534 และที่แก้ไขเพิ่มเติมถึง (ฉบับที่ 8) พ.ศ. 2553	196
สรุปสาระสำคัญพระราชบัญญัติองค์การบริหารส่วนจังหวัด พ.ศ. 2540 และที่แก้ไขเพิ่มเติมถึง (ฉบับที่ 5) พ.ศ. 2562	206
แนวข้อสอบพระราชบัญญัติองค์การบริหารส่วนจังหวัด พ.ศ. 2540 และแก้ไขเพิ่มเติมถึง (ฉบับที่ 5) พ.ศ. 2562.....	218
เฉลยแนวข้อสอบพระราชบัญญัติองค์การบริหารส่วนจังหวัด พ.ศ. 2540 และแก้ไขเพิ่มเติมถึง (ฉบับที่ 5) พ.ศ. 2562	225
สรุปสาระสำคัญพระราชบัญญัติเทศบาล พ.ศ. 2496 และที่แก้ไขเพิ่มเติมถึง (ฉบับที่ 14) พ.ศ. 2562)	232

สรุปสาระสำคัญของพระราชบัญญัติวิธีปฏิบัติราชการทางปกครอง พ.ศ. 2539 และที่แก้ไขเพิ่มเติมถึง (ฉบับที่ 3) พ.ศ. 2562	387
แนวข้อสอบพระราชบัญญัติวิธีปฏิบัติราชการทางปกครอง พ.ศ. 2539 และที่แก้ไขเพิ่มเติมถึง (ฉบับที่ 3) พ.ศ. 2562	397
เฉลยแนวข้อสอบพระราชบัญญัติวิธีปฏิบัติราชการทางปกครอง พ.ศ. 2539 และแก้ไขเพิ่มเติม (ฉบับที่ 3) พ.ศ.2562.....	402
สรุปสาระสำคัญของระเบียบสำนักนายกรัฐมนตรีว่าด้วยงานสารบรรณ พ.ศ. 2526 และที่แก้ไขเพิ่มเติมถึง (ฉบับที่ 4) พ.ศ. 2564.....	407
แนวข้อสอบระเบียบสำนักนายกรัฐมนตรีว่าด้วยงานสารบรรณ พ.ศ. 2526 และที่แก้ไขเพิ่มเติมถึง (ฉบับที่ 4) พ.ศ.2564.....	417
เฉลยข้อสอบระเบียบสำนักนายกรัฐมนตรีว่าด้วยงานสารบรรณ พ.ศ. 2526 และที่แก้ไขเพิ่มเติมถึง (ฉบับที่ 4) พ.ศ.2564.....	422
เจตคติและคุณธรรม จริยธรรมสำหรับข้าราชการหรือพนักงานส่วนท้องถิ่น	428
แนวข้อสอบเจตคติและคุณธรรม จริยธรรมสำหรับข้าราชการหรือพนักงานส่วนท้องถิ่น	433
เฉลยแนวข้อสอบเจตคติและคุณธรรม จริยธรรมสำหรับข้าราชการหรือพนักงานส่วนท้องถิ่น	435
ประวัติศาสตร์ของชาติไทย และหน้าที่พลเมือง.....	437
พระราชบัญญัติการผังเมือง พ.ศ. 2562	446
แนวข้อสอบพระราชบัญญัติการผังเมือง พ.ศ. 2562.....	483
เฉลยแนวข้อสอบพระราชบัญญัติการผังเมือง พ.ศ. 2562	489
ความรู้เกี่ยวกับกระบวนการจัดทำผังเมือง	497
ความรู้เกี่ยวกับทฤษฎีและความรู้ด้านผังเมือง.....	504
ความรู้เกี่ยวกับการจัดรูปที่ดินเพื่อพัฒนาพื้นที่ และการพัฒนาเมือง.....	566
ความรู้เกี่ยวกับระบบสารสนเทศทางภูมิศาสตร์ในการวางแผนและผังเมือง	607
แนวข้อสอบตำแหน่งนายช่างผังเมือง	638
เฉลยแนวข้อสอบตำแหน่งนายช่างผังเมือง	651
ความรู้ที่เกี่ยวกับงานตาม “ลักษณะงานที่ปฏิบัติ”	656
เทคนิคการเตรียมตัวสอบสัมภาษณ์	657
ไฟล์เสียง MP3 เทคนิคการแต่งกาย และ ตัวอย่างสคริปคำตอบ การสอบสัมภาษณ์เข้างานราชการ	668

วิชาคณิตศาสตร์ (การคิดวิเคราะห์และสรุปเหตุผล)

ลำดับและอนุกรม

ลำดับ (Sequences) หมายถึง จำนวน หรือพจน์ที่เขียนเรียงกันภายใต้กฎเกณฑ์บางอย่าง โดยที่ลำดับทั่ว ๆ ไปแบ่งเป็น 2 ชนิดคือ

- ลำดับจำกัด คือลำดับซึ่งมีจำนวนพจน์จำกัด เช่น 1,2,3,4,...,100
- ลำดับอนันต์ คือลำดับซึ่งมีจำนวนพจน์ไม่จำกัด เช่น 1,2,3,4,...

โดยตัวเลขในแต่ละลำดับจะเรียกว่า พจน์ เช่น

1	3	5	7	9	11
---	---	---	---	---	----

พจน์ที่ 1 ของลำดับนี้คือ 1 พจน์ที่ 5 คือ 9

อนุกรม (Series) หมายถึงผลบวกของลำดับ

เรามักจะเรียกรวมๆ ส่วนนี้ของข้อสอบว่าคือ ข้อสอบอนุกรม ทำให้เข้าใจผิดไปได้ว่าการที่โจทย์ต่อไปนี้ “ 1 , 2 , 6 , 24 , 120 , ... ตัวเลขต่อไปคือ ? ” (เฉลย 720) ว่านี่คือ อนุกรม แต่ที่ถูกต้องคือ ข้อสอบนี้ถามเรื่องเกี่ยวกับ ลำดับ สังเกตง่ายๆ คือ อนุกรม จะมีเครื่องหมายบวกระหว่างพจน์ เช่น $1 + 2 + 6 + 24 + 120$ ซึ่งเป็นอนุกรมที่เกิดจากลำดับข้างต้น

ลักษณะของลำดับ

ข้อสอบจะไม่ถามด้วยลำดับอย่างง่ายที่ลำดับจะมีการเพิ่มหรือลดอย่างคงที่ เช่น

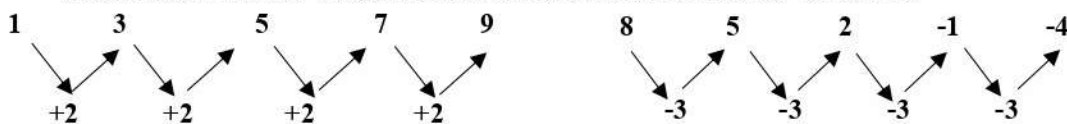

แต่จะใช้ลักษณะลำดับที่มีความซับซ้อนกว่าดังต่อไปนี้

1. ลำดับหลายชั้น เป็นเลขลำดับ มีค่าความแตกต่างระหว่างตัวเลขมีลักษณะเป็นลำดับด้วย เช่น

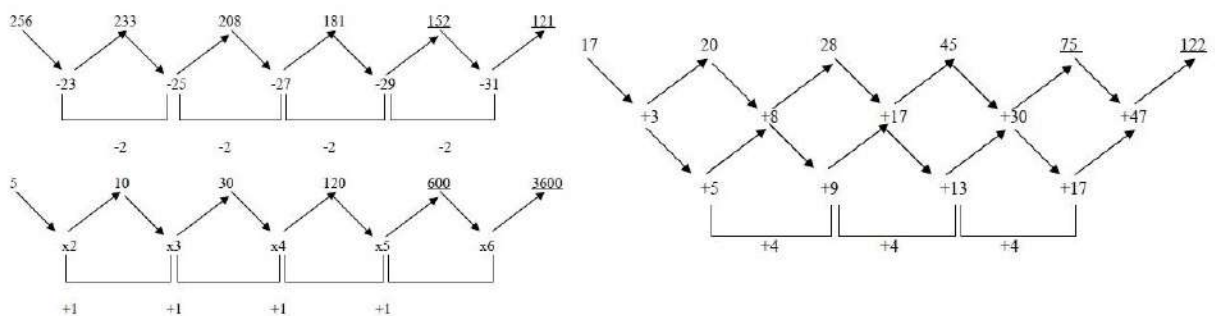

ใน 1 วัน ดำทำคนเดียวได้งาน $\frac{1}{15}$ ส่วน

ใน 1 วัน แดงทำคนเดียวได้งาน $\frac{1}{8} - \frac{1}{15} = \frac{7}{120}$ ส่วน

แดงทำงานคนเดียวเสร็จในเวลา $120/7 = 17\frac{1}{7}$ วัน

ข้อสอบมักจะถามในรูปแบบของการทำงานเสร็จภายในระยะเวลาใดๆ และเพื่อไม่ให้เกิดความสับสนในการเทียบ บัญญัติไตรยางศ์ สามารถทำตามสูตรดังต่อไปนี้ได้

สูตรที่ 1

$$\frac{\text{งาน}}{\text{จำนวนคน} \times \text{ประสิทธิภาพการทำงาน}} = \text{จำนวนวันที่ใช้ในการทำงาน}$$

***** ใช้ในกรณี**ที่คนงานสามารถทำงาน (ประสิทธิภาพการทำงาน) ได้ดีเท่าๆ กัน หรือใช้หาความประสิทธิภาพในการทำงานของคนงาน

สูตรที่ 2

$$\frac{\text{งาน}}{\text{ประสิทธิภาพการทำงาน}_{\text{คนที่ 1}} + \text{ประสิทธิภาพการทำงาน}_{\text{คนที่ 2}}} = \text{จำนวนวันที่ใช้ในการทำงาน}$$

***** ใช้ในกรณี**ที่คนงานความสามารถในการทำงานไม่เท่ากัน มักเป็นข้อสอบที่เป็นบุคคล 2 ที่ทำงานได้ดีแตกต่างกัน

ตัวอย่าง ดำ และแดง ทำงานชิ้นหนึ่งเสร็จใน 8 วัน ดำทำคนเดียวเสร็จใน 15 วัน แดงทำคนเดียวจะเสร็จในกี่วัน

วิธีทำ ให้ประสิทธิภาพในการทำงานของแดง = X และของดำ = Y

กำหนดให้งานทั้งหมดเท่ากับ 1 ส่วน จากสูตรที่ 2 จะได้ว่า

$$\frac{1}{x+Y} = 8 \quad ; \text{เป็นสมการที่ 1}$$

จากโจทย์สามารถหาประสิทธิภาพการทำงานของดำ(Y)ได้จากการใช้สูตรที่ 1 จะได้ว่า

$$\frac{1}{1 \times Y} = 15 \quad \text{ได้} \quad Y = \frac{1}{15}$$

นำ $Y = \frac{1}{15}$ มาแทนในสมการที่ 1 จะได้

$$\longrightarrow \frac{1}{x + \frac{1}{15}} = 8 \quad \longrightarrow \frac{1}{8} = x + \frac{1}{15}$$

$$\longrightarrow \frac{1}{8} - \frac{1}{15} = x \quad \longrightarrow x = \frac{7}{120}$$

67	<p>ตอบ ข. 0.16</p> <p><u>แนวคิด</u> $0.02 + 0.02 = 0.04$</p> $0.04 + 0.03 = 0.07$ $0.07 + 0.04 = 0.11$ <p>ดังนั้น $0.11 + 0.05 = 0.16$</p>
68	<p>ตอบ ก. 326</p> <p><u>แนวคิด</u></p> $ \begin{array}{cccccc} 186 & 204 & 225 & 251 & 284 & 326 \\ & \swarrow & \swarrow & \swarrow & \swarrow & \swarrow \\ & +18 & +21 & +26 & +33 & +42 \\ & \swarrow & \swarrow & \swarrow & \swarrow & \swarrow \\ & +3 & +5 & +7 & +9 & \\ \end{array} $
69	<p>ตอบ ก. 48</p> <p><u>แนวคิด</u> เหล้า 100 ลิตร มีแอลกอฮอล์ 60 ลิตร</p> <p>ถ้าเหล้า 20 ลิตร มีแอลกอฮอล์ $\frac{60 \times 20}{100} = 12$ ลิตร</p> <p>ผสมน้ำเข้าไปอีก 5 ลิตร เป็นเหล้าทั้งหมด $20 + 5 = 25$ ลิตร</p> <p>เหล้า 25 ลิตร มีแอลกอฮอล์ 12 ลิตร</p> <p>ถ้าเหล้า 100 ลิตร มีแอลกอฮอล์ $\frac{12 \times 100}{25} = 48$ ลิตร</p>
70	<p>ตอบ ง. 14,100 บาท</p> <p><u>แนวคิด</u></p> $ \begin{aligned} \text{ดอกเบี้ย} &= \frac{\text{เงินต้น} \times \text{ปี} \times \text{อัตราดอกเบี้ย}}{100} \\ &= \frac{15,000 \times \frac{6}{12} \times 12}{100} \\ &= 900 \text{ บาท} \\ 15,000 - 900 &= 14,100 \text{ บาท} \end{aligned} $
71	<p>ตอบ ข. 30</p> <p><u>แนวคิด</u> น้ำกับน้ำตาล 6 ถ้วย จะเป็นแป้งมัน 9 ถ้วย</p> <p>น้ำกับน้ำตาล 20 ถ้วย จะเป็นแป้งมัน $\frac{9}{6} \times 20 = 30$ ถ้วย</p>
72	<p>ตอบ ค. 15</p> <p><u>แนวคิด</u></p> $ \begin{aligned} \bar{X} &= \frac{\text{ผลบวกของข้อมูล}}{\text{จำนวนข้อมูล}} \\ 12 &= \frac{8+10+12+9+18+X}{6} \\ 12 \times 6 &= 57+X \\ 72 &= 57+X \end{aligned} $

	ตั้งนั้น ปี 2564 ไกลเคียงที่สุด
62	<p>ตอบ ง. 20.71</p> <p><u>แนวคิด</u> ปริมาณนักท่องเที่ยวทั้งหมดในปี 2564</p> $= 89,845 + 67,923 + 69,978 + 59,479$ $= 287,225$ <p>ตั้งนั้น ปริมาณนักท่องเที่ยวของภาคใต้คิดเป็นร้อยละ</p> $\frac{59,479 \times 100}{287,225} = 20.71$
63	<p>ตอบ ง. 13,695</p> <p><u>แนวคิด</u> สูตร $\frac{(\text{ต้น} + \text{ปลาย})}{2} \times \text{ปลาย} = \frac{(1+165)}{2} \times 165$</p> $= 13,695$
64	<p>ตอบ ง. 40%</p> <p><u>แนวคิด</u> ให้ M คือจำนวนชั่วโมงที่ใช้จำนวนคน 25 คน ทำเสร็จจะได้เป็น</p> $25 \times M = 35 \times 20$ $M = \frac{(35 \times 20)}{25}$ $M = 28 \text{ ชั่วโมง}$ <p>ตั้งนั้น ชั่วโมงเพิ่มขึ้นจากเดิม $28 - 20 = 8$ ชั่วโมง</p> $\text{คิดเป็น \%} = \frac{(8 \times 100)}{20}$ $= 40 \%$
65	<p>ตอบ ค. $\frac{1}{243}$</p> <p><u>แนวคิด</u> $\frac{1}{3^1} \rightarrow \frac{1}{3^2} \rightarrow \frac{1}{3^3} \rightarrow \frac{1}{3^4}$ เพราะฉะนั้น ตัวถัดไปคือ $\frac{1}{3^5} = \frac{1}{243}$</p>
66	<p>ตอบ ง. 109</p> <p><u>แนวคิด</u></p> <p style="text-align: center;">-11 -11 -11</p> <p style="text-align: center;">+1 +2 +3 +4</p>

25. “ความเครียดทำให้เพิ่มฮอร์โมนอะดรีนาลีนในเลือด ทำให้หัวใจเต้นเร็ว เส้นเลือดบีบตัว กล้ามเนื้อแข็งตึง ระบบย่อยอาหารผิดปกติ เกิดอาการปวดหัว ปวดท้อง ใจสั่น แข็งขาอ่อนแรง ความเครียดจึงเป็นตัวการให้แก่เร็ว” จากบทความข้างต้น ใจความสำคัญคือข้อใด

- ก. ความเครียดทำให้ฮอร์โมนบางชนิดในเลือดเพิ่มสูงขึ้น
- ข. อิทธิพลที่ส่งผลต่อการทำงานของหัวใจ คือความเครียด
- ค. ความเครียดมีส่วนทำให้ระบบการย่อยอาหารทำงานผิดปกติ
- ง. ความเครียด เป็นสาเหตุให้แก่เร็ว ก่อนวัยอันสมควร

26. ข้อความที่ว่า “ซื้อไหว้กราบของคนก็ได้” สะท้อนค่านิยมของคนในสังคมปัจจุบันอย่างไร

- ก. คนในปัจจุบันมีไม่น้อยที่อยู่ภายใต้อิทธิพลของเงิน
- ข. คนในปัจจุบันยอมกราบคนชั่วที่รวยและมีมาก
- ค. คนในปัจจุบันบางคนยกย่องผู้คนที่ร่ำรวย
- ง. คนที่เห็นแก่เงินสามารถกราบไหว้คนชั่วที่มีอิทธิพล

27. หนังสือหรือข้อเขียนใดๆ คือ สิ่งที่มนุษย์เขียนขึ้น การเขียนจึงหมายถึง สิ่งที่มนุษย์คิดออกมาเป็นตัวอักษร มนุษย์เขียนอะไร คำตอบ คือ มนุษย์เขียนสิ่งที่ตนเองรู้หรือคิด ถ้าอย่างนั้น การอ่านคืออะไร การอ่าน คือ ความหมายที่จะถ่ายทอดสิ่งที่มนุษย์เขียนไว้กลับออกมาเป็นความคิด เมื่อพิจารณาอย่างนี้แล้วย่อมเห็นว่า การอ่านกับการเขียนเป็นของคู่กันมีความสัมพันธ์กันอย่างแยกไม่ออก

อย่างไรจึงจะเรียกว่า อ่านดี หรือ เขียนดี เรื่องนี้นักปราชญ์ทางภาษาได้ให้ทรรศนะไว้ว่า “ผู้เขียนแสดงความคิดอย่างไร ผู้อ่านก็ได้ความคิดอย่างนั้น เอนเอียงไปตามนั้น หรือปฏิบัติตามนั้น” อย่างนี้เรียกว่า เขียนดี และ “ผู้เขียนแสดงความคิดเห็นอย่างไร ผู้อ่านเข้าใจได้หมดรู้เท่าทันทุกความคิดแต่ผู้อ่านมีความคิดเป็นของตนเอง รู้จักวิเคราะห์เลือกรับแต่ความคิดที่เป็นประโยชน์ ขจัดความคิดที่ไร้สาระออกไป เพราะอ่านอย่างมีวิจารณญาณ” อย่างนี้เรียกว่า อ่านดี

บทความนี้กล่าวถึงเรื่องอะไร

- ก. การเขียนหนังสือ
- ข. การเขียนกับการอ่าน
- ค. การเป็นนักอ่านที่ดี
- ง. การอ่านขั้นใช้วิจารณญาณ

28. จงเรียงประโยคให้ถูกต้อง

1. เรานักเรียนครูเพียรสอนแทบตาย
2. สารพัดฝึกได้ตั้งใจหมาย
3. เกิดเป็นคนเอาดีไม่ได้ก็อายลิง
4. พวกลิงค่างกลางป่าจับมาหัด

- ก. 4,3,2,1
- ข. 4,2,1,3
- ค. 3,1,4,2
- ง. 1,4,3,2

แนวข้อสอบวิชาภาษาไทย

1. บาท : เยน --> ? : ?

ก. ดอลลาร์ : มาร์ค	ข. ปอนด์ : ฟรังก์
ค. เยน : เพนนี	ง. ลีร์ : หยวน
2. ชุนซ้าง : ชุนแพน -> ? : ?

ก. มีเงินทอง : รวย	ข. ผู้ร้าย : ตำรวจ
ค. คุณธรรม : จรรยา	ง. ทศกัณฐ์ : พระราม
3. ช่างไม้ : ค้อน -> ? : ?

ก. นักแต่งเพลง : นักร้อง	ข. ปากกา : นักประพันธ์
ค. พยาบาล : หมอ	ง. จิตรกร : พู่กัน
4. เครื่องคิดเลข : ลูกคิด --> ? : ?

ก. ดวงอาทิตย์ : นาฬิกา	ข. ถุงพลาสติก : ใบตอง
ค. บัญคอก : บัญเคมี	ง. ฝ้าย : ด้าย
5. หมอ : เชื้อโรค --> ? : ?

ก. นักจิตวิทยา : คนไข้	ข. ครู : นักเรียน
ค. ทนายความ : กฎหมาย	ง. ตำรวจ : มิจฉาชีพ
6. กรัม : นิ้ว

ก. น้ำหนัก : ความยาว	ข. เมตร : ปอนด์
ค. วา : ฟุต	ง. เซนติเมตร : ลิตร
7. ภูเขา : หุ่นา -> ? : ?

ก. ปลาทอง : ปลาการ์ตูน	ข. ไบเตย : ลูกกวาด
ค. มดดำ : มดตะนอย	ง. ต้นตาล : ต้นมะพร้าว
8. พระธรรม : อักษรกลาง -> ? : ?

ก. สมาธิ : โกรธ	ข. กาย : วาจา
ค. โลภ : หลง	ง. พระพุทธ : อักษรต่ำ
9. ยักษ์ : อวน

ก. ภูมิภาค : ปลา	ข. แห : ฤๅษี
ค. เหาะ : ลาก	ง. ถ้ำ : ทะเล
10. เสือ : เขี้ยว -> ? : ?

ก. ไก่ : เตื่อย	ข. เบ็ด : น้ำ
ค. กุ้ง : หนวด	ง. ปลา : ก้าง

36.	<p>ตอบ ข. ตลอดจนยากต่อการปลอมแปลงของคู่แข่งชั้นทางการค้าอีกด้วย</p> <p>ในปัจจุบันคำว่า “สัญลักษณ์” เข้ามามีบทบาทในสังคมอย่างมาก เพราะเป็นเครื่องหมายของสิ่งใดสิ่งหนึ่งที่กำหนดขึ้นมาแทนที่สิ่งนั้น ๆ ทั้งนี้ เพื่อความสะดวก ง่ายต่อการจดจำและการนำไปใช้ ตลอดจนยากต่อการปลอมแปลงของคู่แข่งชั้นทางการค้าอีกด้วย</p>
37.	<p>ตอบ ง. ให้ใส่เครื่องหมายอัญประกาศเปิดไว้ข้างหน้าแต่ละย่อหน้า</p> <p>ถ้าข้อความในเครื่องหมายอัญประกาศมีความยาวหลายย่อหน้า ให้ใส่เครื่องหมายอัญประกาศเปิดไว้ข้างหน้าแต่ละย่อหน้า ส่วนเครื่องหมายอัญประกาศปิด ให้ใส่เฉพาะย่อหน้าสุดท้าย</p>
38.	<p>ตอบ ข. ต่อมาเมื่อพระพุทธศาสนาแผ่มาถึง นานาประเทศจึงมักมีการตั้งฉายาขึ้น</p> <p>อุปสมบทวิธีแบบจัดตุกรรมวาจาได้ปฏิบัติสืบเนื่องมาถึงทุกวันนี้ และอุปสมบทวิธีนี้เอง ที่มีเรื่องเกี่ยวกับการบอชื่อผู้อุปสมบทและอุปัชฌายะ แต่ยังไม่มีการตั้งฉายา เพราะผู้อุปสมบทส่วนใหญ่มีชื่อเป็นภาษามคธ หรือภาษาบาลีอยู่แล้ว ต่อมาเมื่อพระพุทธศาสนาแผ่มาถึง นานาประเทศจึงมักมีการตั้งฉายาขึ้น</p>
39.	<p>ตอบ ข. ก็ด้วยความร่วมมือจากทุกๆ ฝ่ายที่เกี่ยวข้อง</p> <p>การป้องกันและปราบปรามการฉ้อราษฎร์บังหลวง จะสำเร็จลุล่วงหรือประสบผลสำเร็จอย่างที่ตั้งมานั้น ก็ด้วยความร่วมมือจากทุกๆ ฝ่ายที่เกี่ยวข้อง ในการสอดส่องดูแลผู้ทุจริตและประพฤติมิชอบในวงราชการ</p>
40.	<p>ตอบ ค. ปรากฏว่าตลอดระยะเวลาที่ผ่านมา</p> <p>ปัจจุบันประชาชนส่วนใหญ่ของประเทศยังเป็นเกษตรกร ซึ่งต้องพึ่งพารายได้หลักจากการประกอบอาชีพทางการเกษตร ปรากฏว่าตลอดระยะเวลาที่ผ่านมา เกษตรกรจะประสบปัญหาที่คล้ายคลึงกัน คือ การตกต่ำของราคาผลผลิต</p>
41.	<p>ตอบ ก. แนวโน้มที่ขยายตัวอย่างรวดเร็วในอนาคตอันใกล้</p> <p>การเดินทางโดยรถยนต์ส่วนบุคคลแม้จะสิ้นเปลืองกว่ารถประจำทางแต่สะดวกสบายโดยเฉพาะในภาวะที่ผู้คนแออัดในช่วงเช้าและเย็นของเมืองหลวง รถยนต์จึงกลายเป็นปัจจัยที่ 5 ของกรุงเทพฯ ๓ ตลาดรถยนต์จึงมีแนวโน้มที่ขยายตัวอย่างรวดเร็วในอนาคตอันใกล้</p>
42.	<p>ตอบ ข. ซึ่งจะนำไปเจือปนอยู่ในโลหะที่ถลุง</p> <p>ในเนื้อของถ่านหินยังมีสารอนินทรีย์เจือปนอีกหลายอย่าง ที่จะกลายเป็นขี้เถ้าหลังจากถ่านหินเผาไหม้ และยังมีสารประกอบของกำมะถันและฟอสฟอรัส ที่สำคัญก็มีดินและทราย ซึ่งจะนำไปเจือปนอยู่ในโลหะที่ถลุง</p>
43.	<p>ตอบ ค. เรามีการส่งออกสู่วงโคจรโดยใช้จรวด (Rocket)</p> <p>ดาวเทียมที่โคจรรอบโลกเรานั้น เรามีการส่งออกสู่วงโคจรโดยใช้จรวด (Rocket) หรือส่งด้วยการบรรทุกไปกับกระสวยอวกาศ (Space shuttle) ยกตัวอย่างเช่น สหรัฐอเมริกา, รัสเซีย, จีน ฯลฯ</p>
44.	<p>ตอบ ค. และทำหน้าที่เป็นทางผ่านของกลุ่มใยประสาท</p> <p>สมองส่วนกลางเป็นส่วนประสานการทำงานของตาและของหู และทำหน้าที่เป็นทางผ่านของกลุ่มใยประสาท ระหว่างสมองส่วนหน้ากับไขสันหลัง กับการทำงานของอวัยวะอื่น</p>

วิชาภาษาอังกฤษ

Structure

ข้อสอบแบบนี้เป็นลักษณะข้อสอบที่ใช้วัดความรู้เกี่ยวกับหลักไวยากรณ์ ภาษาอังกฤษ เช่น Tense, การใช้คำ Adverb / Adjective / If-clause

Tense

คือรูปของคำกริยาที่สามารถบอกถึงกาลเวลากว่ากริยานั้นๆแสดง ถึงเวลา ณ ช่วงไหน เช่น อดีต ปัจจุบัน อนาคตภาษาอังกฤษเป็นภาษาที่ใช้ “Tense” ในการสื่อสารถึงเหตุการณ์ต่างๆ ทำให้เรารู้ว่าสิ่งที่ผู้พูดนั้นเกิดขึ้นเวลาไหน โดยดูจากรูปกริยาที่ผันแตกต่างกันออกไปในแต่ละประโยค

ชนิดของ Tense

Tense แบ่งออกเป็น 3 ชนิดใหญ่ คือ

1. Present Tense ใช้กับการกระทำที่เป็นปัจจุบัน
2. Past Tense ใช้กับการกระทำที่เป็นอดีต
3. Future Tense ใช้กับการกระทำที่เป็นอนาคต

Present Simple Tense

รูปแบบประโยค

ประโยคบอกเล่า : Subject + V ช่อง 1

ประโยคคำถาม : Do / Does + V ช่องที่ 1 ?

ประโยคปฏิเสธ : Subject + do not (don't) + V ช่องที่ 1
+ does not (doesn't)

Present Simple Tense เป็น Tense ที่ใช้บ่อยๆ เพราะเป็น Tense ที่ใช้กับเหตุการณ์ที่เป็นข้อเท็จจริงหรือเป็นสิ่งที่ทำงานเป็นนิสัย

ใช้ Present Simple Tense เพื่อพูดถึงเหตุการณ์ในปัจจุบันในลักษณะต่อไปนี้

1. ใช้พูดถึงความจริงในชีวิตประจำวัน หรือความจริงตามธรรมชาติ

Examples

I live in Bangkok.

ฉันอาศัยอยู่ที่กรุงเทพ

Thailand is in Southeast Asia.

ประเทศไทยอยู่ในทวีปตะวันออกเฉียงใต้

2. ใช้พูดถึงนิสัย และการกระทำที่เป็นกิจวัตรประจำวัน

โดยเหตุการณ์ หรือการกระทำที่เป็นประจำ มักจะมีคำวิเศษณ์แสดงความถี่ (Adverbs of Frequency) พ่วงเข้ามาด้วย

Adverbs of Frequency

Adverb Of Frequency	คำแปล	Adverb Of Frequency	คำแปล
always	เป็นประจำ	never	ไม่เคย
usually	โดยปกติ	barely	แทบจะไม่เคย
often	บ่อยๆ	hardly	แทบจะไม่เคย
frequently	บ่อยๆ	rarely	แทบจะไม่เคย
Sometimes	บางครั้ง	seldom	นานๆครั้ง

นอกจากคำเหล่านี้แล้ว เรายังสามารถผสมคำเพื่อแสดงถึงความถี่ได้ เช่น every week, once a day, twice a month เป็นต้น

Examples

He usually gets up late on Sunday.

ปกติแล้วเขามักจะตื่นสายในวันอาทิตย์

She hardly ever hands in her homework on time.

เธอแทบจะไม่เคยส่งการบ้านตรงเวลาเลย

3. ใช้พูดถึงความชอบ หรือเมื่อแสดงความคิดเห็น

Examples

Tom likes to drink alcohol.

ทอมชอบดื่มเหล้า

I think that's a good idea.

ฉันว่ามันเป็นความคิดที่ดีนะ

4. ใช้พูดถึงตารางเวลา

Examples

The gym opens at 7 a.m. and closes at 9 p.m.

ฟิตเนสเปิดตอน 7 โมงเช้า และปิดตอน 3 ทุ่ม

5. ใช้พูดถึงความสามารถ

Examples

Koon speaks English as well as she speaks her own language.

คนพูดภาษาอังกฤษได้ดีราวกับเป็นภาษาแม่ของเธอเลย

5)

- | | |
|-----------------------|-----------------------|
| 1. May I help you? | 2. Are you waiting? |
| 3. Is that your turn? | 4. Number 34, please. |

6)

- | | |
|-------------------------------|----------------------------------|
| 1. What would you like? | 2. Would you like anything else? |
| 3. What's your favorite food? | 4. How would you like to pay? |

7) One of your classmates has won a scholarship to study abroad. You congratulate her by saying, " _____ "

- | | |
|------------------------------|--|
| 1. I can't believe it. | 2. Better me than you. |
| 3. I never expected so much. | 4. Congratulation. I'm very happy for you. |

8) Someone offers you a glass of wine. But you don't want to drink. You say, " _____ "

- | | |
|-------------------------|---------------------------|
| 1. Give me more. | 2. Sorry, I don't drink. |
| 3. That would be funny. | 4. Why you do this to me? |

Dialogue

Directions: Read the dialogue carefully and choose the most appropriate expression for the missing parts.

Situation: Ted is having lunch with his close friend, Helen.

Ted: So how are things going? Is your boss still giving you a hard time?

Helen: Did you have to ___ 9 ___ while we're eating? I've had a terrible morning.

Ted: Forgive me.

Helen: It's just that I can never seem to do anything right ___ 10 ___.

Ted: Do you want to talk about it? Sometimes it's better to get it ___ 11 ___

Helen: I guess you're right. Well Brenda, my boss always seems to be checking up on me to see if I come to work late or leave early. She's always asking other people about me. I'm really ___ 12 ___

Ted: Why don't you ___ 13 ___ looking for another job. If it's really as bad as you say, you should leave.

Helen: ___ 14 ___, Ted. Don't forget I have a rent to pay and food to buy. I have no savings so I can't afford to be ___ 15 ___

Ted: Why not try talking to Brenda. Be calm and, ___ 16 ___, be nice. As they say, you always get more with honey than with vinegar.

Helen: You're right. I'll just have to have a more positive attitude ___ 17 ___.

แนวข้อสอบวิชาภาษาอังกฤษ

Part: Conversation

1) **Situation:** Jane and Anne are talking about the weather in Thailand.

Jane: _____.

Anne: There are three seasons in Thailand.

Jane: What are they?

Anne: Winter, summer, and rainy season.

1. How many seasons in Thailand do you like?
2. What season in Thailand do you like most?
3. I've come to Thailand twice. I like summer.
4. What's the weather like in Thailand?

2) **Situation:** In school, Tina and Emma are talking about their examination.

Tina: Congratulations on your examination.

Emma: _____

1. All right.
2. Thank you.
3. How sweet!
4. Sure, I can do it.

3) **Situation:** At the restaurant, John and Bob are ordering some food.

John: Let's sit over there.

Bob: O.K.

John: _____

Bob: Sure. What would you like to eat?

John: I'll have steak.

1. May I help you?
2. It's a very nice restaurant.
3. What's the popular dish here?
4. Can you pass me a menu, please?

4) **When you check your bill at the restaurant, you find you have been overcharged.**

You say to the waiter, " _____ "

1. Bill, please.
2. I want another bill.
3. You are cheating me.
4. I think there has been a mistake.

Situation: Sandra is at a fast food restaurant. She wants to buy a pizza.

Assistant: _____ (5) _____

Sandra: Yes, that's me.

Assistant: _____ (6) _____

Sandra: Can I have a large pizza, please?

23	<p>ตอบข้อ 3</p> <p>เหล่าพนักงานต่างไม่ชอบลักษณะนิสัยของหัวหน้างานของพวกเขา เพราะเขามีนิสัยใจดีและสอดรู้สอดเห็น</p> <ol style="list-style-type: none"> 1. gestures = การแสดงท่าทาง 2. features = ลักษณะหน้าตา 3. characteristics = ลักษณะนิสัย 4. charisma =เสน่ห์
24	<p>ตอบข้อ 3</p> <p>นายกรัฐมนตรีจะออกเดินทางในวันนี้ เพื่อเข้าร่วมการประชุมระหว่างเอเชียและยุโรป</p> <ol style="list-style-type: none"> 1. visit = เยี่ยม 2. enter = เข้าไป 3. attend = เข้าร่วม 4. report = รายงาน
25	ตอบข้อ 4 from Rain and snow fall from clouds ฝนและหิมะตกมาจากเมฆ
26	ตอบข้อ 3 water Rain and snow fall from clouds when the clouds hold a lot of water. ฝนและหิมะตกมาจากเมฆเมื่อเมฆอุ้มน้ำไว้จำนวนมาก
27	<p>ตอบข้อ 1 floods too much rain can fill up rivers and cause floods ปริมาณน้ำฝนที่มากเกินไปจะไหลลงสู่แม่น้ำและเป็นสาเหตุที่ทำให้เกิดน้ำท่วม</p> <p>ข้อ 2 storm แปลว่า พายุ</p> <p>ข้อ 3 rainstorm แปลว่า พายุฝน</p> <p>ข้อ 4 earthquake แปลว่า แผ่นดินไหว</p>
28	ตอบข้อ 2 cold Snow falls when the air around clouds is cold. หิมะจะตกเมื่ออากาศรอบๆเมฆเย็น
29	<p>ตอบข้อ 3 melts Snow stays on the ground if the ground is also very cold, but the snow melts when the ground is warm. หิมะจะยังอยู่บนพื้นดินที่มีความเย็นมาก แต่หิมะจะละลายเมื่อพื้นดินอุ่น</p> <p>ข้อ 1 soften แปลว่า อ่อนนุ่มลง</p> <p>ข้อ 2 freeze แปลว่า กลายเป็นน้ำแข็ง</p> <p>ข้อ 4 heat แปลว่า ร้อนขึ้น</p>
30	<p>ตอบข้อ 2</p> <p>ฉันไม่สามารถจำชื่อของคนที่นั่งถัดจากฉันที่สถานีรถไฟได้</p> <p>ซึ่งข้อนี้เป็นเรื่องของ Relative pronoun คือ คำสรรพนามที่ใช้แทนคำนามที่อยู่ข้างหน้า ตัวอย่างคำสรรพนามประเภทนี้ในภาษาไทย เช่น (who) คนที่ (which) อันที่ (where) สถานที่ที่</p> <ol style="list-style-type: none"> 1. which = สิ่ง 2. who = คน

สรุปสาระสำคัญของรัฐธรรมนูญแห่งราชอาณาจักรไทย พ.ศ. 2560 และที่แก้ไขเพิ่มเติม (ฉบับที่ 1) พ.ศ.
2564

รัฐธรรมนูญแห่งราชอาณาจักรไทย พ.ศ.2560 → **ฉบับที่ 20**

ประกาศ + บังคับใช้ >> **วันที่ 6 เมษายน 2560** (มี 16 หมวด 279 มาตรา)

(ฉบับที่ 1) พ.ศ.2564 >> ให้ใช้บังคับตั้งแต่วันถัดจากวันประกาศในราชกิจจานุเบกษา เป็นต้น
ไป

หมวดที่ 1 บททั่วไป

มาตรา 1 : ประเทศไทยเป็นราชอาณาจักรอันหนึ่งเดียว = “**แบ่งแยกมิได้**”

มาตรา 2 : ประเทศไทยมีการปกครองระบอบประชาธิปไตยอันมี “**พระมหากษัตริย์ทรงเป็นประมุข**”

มาตรา 3 : อำนาจอธิปไตยเป็นของปวงชนชาวไทย พระมหากษัตริย์ผู้ทรงเป็นประมุข ทรงใช้อำนาจนั้นทาง
>> **รัฐสภา คณะรัฐมนตรี และศาล**

มาตรา 4 : ศักดิ์ศรีความเป็นมนุษย์ สิทธิ เสรีภาพ และความเสมอภาคของบุคคล ย่อมได้รับความคุ้มครอง
“**ปวงชนชาวไทยย่อมได้รับความคุ้มครองตามรัฐธรรมนูญเสมอกัน**”

มาตรา 5 : รัฐธรรมนูญเป็นกฎหมายสูงสุดของประเทศ

หมวดที่ 2 พระมหากษัตริย์

มาตรา 6 : องค์พระมหากษัตริย์ทรงดำรงอยู่ในฐานะอันเป็นที่เคารพสักการะ ผู้ใดจะละเมิดมิได้
ผู้ใดจะกล่าวหาหรือฟ้องร้องพระมหากษัตริย์ในทางใด ๆ มิได้

มาตรา 7 : พระมหากษัตริย์ทรงเป็นพุทธมามกะ และทรงเป็นอัครศาสนูปถัมภก

มาตรา 8 : พระมหากษัตริย์ทรงดำรงตำแหน่ง >> **จอมทัพไทย**

มาตรา 9 : พระมหากษัตริย์ทรงไว้ซึ่งพระราชอำนาจที่จะ = สถาปนาและถอดถอนฐานันดร
ศักดิ์ และพระราชทานและเรียกคืนเครื่องราชอิสริยาภรณ์

มาตรา 10 : พระมหากษัตริย์ทรงเลือกและทรงแต่งตั้ง >> ผู้ทรงคุณวุฒิเป็นประธานองคมนตรี
= 1 คน + องคมนตรีอื่นอีก = ไม่เกิน 18 คน ==>> **เป็นคณะองคมนตรี** (รวมไม่เกิน 19 คน **มีหน้าที่**
>> **ถวายความเห็นต่อพระมหากษัตริย์ในพระราชกรณียกิจทั้งปวงที่พระมหากษัตริย์ทรงปรึกษา และมี**
หน้าที่อื่นตามที่บัญญัติไว้ในรัฐธรรมนูญ)

มาตรา 11 : การเลือกและแต่งตั้งองคมนตรีหรือการให้องคมนตรีพ้นจากตำแหน่งให้เป็นไปตาม
พระราชอัธยาศัย

ประธานรัฐสภา = เป็นผู้ลงนามรับสนองพระบรมราชโองการ**แต่งตั้ง**ประธานองคมนตรีหรือ ให้
ประธานองคมนตรี**พ้นจากตำแหน่ง**

	<p>3. คณะกรรมการป้องกันและปราบปรามการทุจริตแห่งชาติ</p> <p>4. คณะกรรมการตรวจเงินแผ่นดิน</p> <p>5. คณะกรรมการสิทธิมนุษยชนแห่งชาติ</p>
37.	<p>ตอบ ค. 4 ปี</p> <p>มาตรา 99 อายุของสภาผู้แทนราษฎรมีกำหนดคราวละสี่ปีนับแต่วันเลือกตั้ง ในระหว่างอายุของสภาผู้แทนราษฎร จะมีการรวบรวมพรรคการเมืองที่มีสมาชิกเป็นสมาชิกสภาผู้แทนราษฎรมิได้</p>
38.	<p>ตอบ ก. 1 ใน 3 ของจำนวนสมาชิกทั้งหมดเท่าที่มีอยู่ของวุฒิสภา</p> <p>มาตรา 153 สมาชิกวุฒิสภาจำนวนไม่น้อยกว่าหนึ่งในสาม ของจำนวนสมาชิกทั้งหมดเท่าที่มีอยู่ของวุฒิสภา มีสิทธิเข้าชื่อขอเปิดอภิปรายทั่วไปในวุฒิสภา เพื่อให้คณะรัฐมนตรีแถลงข้อเท็จจริงหรือชี้แจงปัญหาสำคัญเกี่ยวกับการบริหารราชการแผ่นดินโดยไม่มีการลงมติ</p>
39.	<p>ตอบ ข. มีอายุไม่ต่ำกว่า 35 ปี ในวันรับเลือกตั้ง</p> <p>มาตรา 108 สมาชิกวุฒิสภาต้องมีคุณสมบัติและไม่มีลักษณะต้องห้าม ดังต่อไปนี้</p> <p>ก. คุณสมบัติ</p> <p>(1) มีสัญชาติไทยโดยการเกิด</p> <p>(2) มีอายุไม่ต่ำกว่าสี่สิบปีในวันสมัครรับเลือก</p> <p>(3) มีความรู้ ความเชี่ยวชาญ และประสบการณ์ หรือทำงานในด้านที่สมัครไม่น้อยกว่าสิบปี หรือเป็นผู้มีลักษณะตามหลักเกณฑ์และเงื่อนไขที่บัญญัติไว้ในพระราชบัญญัติประกอบรัฐธรรมนูญว่าด้วยการได้มาซึ่งสมาชิกวุฒิสภา</p> <p>(4) เกิด มีชื่ออยู่ในทะเบียนบ้าน ทำงาน หรือมีความเกี่ยวข้องกับพื้นที่ที่สมัครตามหลักเกณฑ์และเงื่อนไขที่บัญญัติไว้ในพระราชบัญญัติประกอบรัฐธรรมนูญว่าด้วยการได้มาซึ่งสมาชิกวุฒิสภา</p>
40.	<p>ตอบ ค. 5 ปี</p> <p>มาตรา 109 อายุของวุฒิสภามีกำหนดคราวละห้าปีนับแต่วันประกาศผลการเลือก สมาชิกภาพของสมาชิกวุฒิสภาเริ่มตั้งแต่วันที่คณะกรรมการการเลือกตั้งประกาศผลการเลือก เมื่ออายุของวุฒิสภาสิ้นสุดลง ให้สมาชิกวุฒิสภาอยู่ในตำแหน่งเพื่อปฏิบัติหน้าที่ต่อไปจนกว่าจะมีสมาชิกวุฒิสภาขึ้นใหม่</p>
41.	<p>ตอบ ง. 10 ฉบับ</p> <p>มาตรา 130 ให้มีพระราชบัญญัติประกอบรัฐธรรมนูญ ดังต่อไปนี้</p> <p>(1) พระราชบัญญัติประกอบรัฐธรรมนูญว่าด้วยการเลือกตั้งสมาชิกสภาผู้แทนราษฎร</p> <p>(2) พระราชบัญญัติประกอบรัฐธรรมนูญว่าด้วยการได้มาซึ่งสมาชิกวุฒิสภา</p> <p>(3) พระราชบัญญัติประกอบรัฐธรรมนูญว่าด้วยคณะกรรมการการเลือกตั้ง</p> <p>(4) พระราชบัญญัติประกอบรัฐธรรมนูญว่าด้วยพรรคการเมือง</p> <p>(5) พระราชบัญญัติประกอบรัฐธรรมนูญว่าด้วยผู้ตรวจการแผ่นดิน</p> <p>(6) พระราชบัญญัติประกอบรัฐธรรมนูญว่าด้วยการป้องกันและปราบปรามการทุจริต</p> <p>(7) พระราชบัญญัติประกอบรัฐธรรมนูญว่าด้วยการตรวจเงินแผ่นดิน</p>

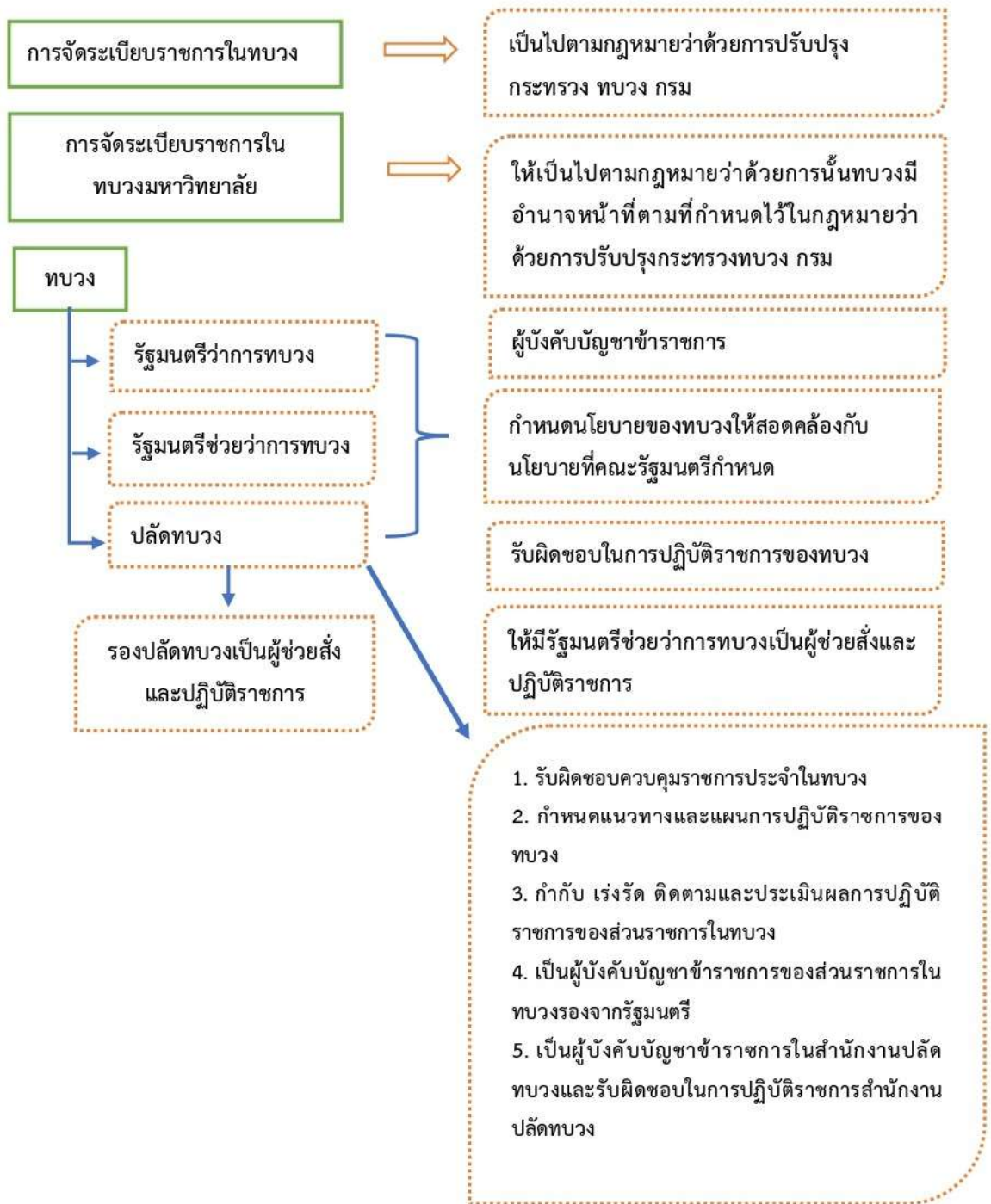

มาตรา 25 ราชการส่วนใดซึ่งโดยสภาพและปริมาณของงานไม่เหมาะสมที่จะจัดตั้งเป็นกระทรวงหรือ ทบวงซึ่งมีฐานะเทียบเท่ากระทรวง จะจัดตั้งเป็นทบวงสังกัดสำนักนายกรัฐมนตรี หรือกระทรวง เพื่อให้ มีรัฐมนตรีว่าการทบวงเป็นผู้บังคับบัญชาข้าราชการ และรับผิดชอบในการปฏิบัติราชการของทบวงก็ได้ และให้จัดระเบียบราชการในทบวงดังนี้

- (1) สำนักงานรัฐมนตรี
- (2) สำนักงานปลัดทบวง
- (3) กรม หรือส่วนราชการที่เรียกชื่ออย่างอื่น เว้นแต่บางทบวงซึ่งเห็นว่าไม่มีความจำเป็นจะไม่ แยกส่วนราชการตั้งขึ้นเป็นกรมก็ได้

ง. ก และ ค แล้วแต่กรณี

33. ในกรณีที่ไม่มีผู้ดำรงตำแหน่งเลขานุการรัฐมนตรี หรือมีไม่อาจปฏิบัติราชการได้ใครจะเป็นผู้รักษา
ราชการแทน ข้อใดกล่าวถูกต้อง

- ก. ผู้ช่วยเลขานุการรัฐมนตรีผู้มีความอาวุโส
- ข. ผู้ช่วยเลขานุการรัฐมนตรีที่รัฐมนตรีว่าการกระทรวงมอบหมาย
- ค. หัวหน้าสำนักงานรัฐมนตรีกรณีที่ไม่มีผู้ช่วยเลขานุการรัฐมนตรี
- ง. ถ้าไม่มีผู้ช่วยเลขานุการรัฐมนตรีให้รัฐมนตรีว่าการกระทรวงแต่งตั้งข้าราชการการเมืองคนหนึ่ง
เป็นผู้รักษาราชการแทน

34. การตั้ง ยุบ เปลี่ยนเขต อำเภอ ให้ตราเป็น

- ก. พระราชกำหนด
- ข. กฎกระทรวง
- ค. พระราชกฤษฎีกา
- ง. พระราชบัญญัติ

35. ข้อใดถูกต้องในกรณีที่ไม่มีผู้ดำรงตำแหน่งอธิบดีปฏิบัติราชการได้ ให้รองอธิบดีเป็นผู้รักษา
ราชการแทน

- ก. ให้ปลัดกระทรวงแต่งตั้งรองอธิบดีคนใดคนหนึ่งเป็นผู้รักษาราชการแทน ถ้ามีรองอธิบดีหลาย
คน
- ข. ให้ปลัดกระทรวงแต่งตั้งข้าราชการในกรมซึ่งดำรงตำแหน่งเทียบเท่ารองอธิบดี ถ้าไม่มีผู้ดำรง
ตำแหน่งรองอธิบดี
- ค. ให้ข้าราชการตั้งแต่ตำแหน่งหัวหน้ากองหรือเทียบเท่าขึ้นไปคนใดคนหนึ่งเป็นผู้รักษาราชการ
แทน ถ้าไม่มีผู้ดำรงตำแหน่งรองอธิบดี
- ง. ถูกทุกข้อ

36. ในกรณีที่ไม่มีผู้ดำรงตำแหน่งอธิบดีปฏิบัติราชการได้ ต้องปฏิบัติตามข้อใดหากไม่มีรองอธิบดีเป็น
ผู้รักษาราชการแทน

- ก. ให้ปลัดกระทรวงแต่งตั้งข้าราชการในกรมซึ่งดำรงตำแหน่งเทียบเท่ารองอธิบดี
- ข. ให้ข้าราชการตั้งแต่ตำแหน่งหัวหน้ากองหรือเทียบเท่าขึ้นไปคนใดคนหนึ่งเป็นผู้รักษาราชการ
แทน
- ค. ให้ปลัดกระทรวงแต่งตั้งรองอธิบดีคนใหม่ได้เลย
- ง. ข้อ ก และ ข

37. หน่วยงานใดสามารถยื่นคำขอจัดตั้งงบประมาณได้ตามกฎหมายว่าด้วยวิธีการและงบประมาณ

- ก. จังหวัด
- ข. กลุ่มจังหวัด
- ค. อำเภอ
- ง. ก และ ข

แนวข้อสอบพระราชบัญญัติระเบียบบริหารราชการแผ่นดิน พ.ศ. 2534 และที่แก้ไขเพิ่มเติมถึง (ฉบับที่ 8) พ.ศ. 2553

1. การจัดระเบียบบริหารราชการแผ่นดินมีรูปแบบใด

- ก. กระทรวง ทบวง กรม
- ข. ส่วนกลาง ส่วนภูมิภาค ส่วนท้องถิ่น
- ค. จังหวัด อำเภอ กิ่งอำเภอ ตำบล หมู่บ้าน
- ง. จังหวัด อำเภอ

2. พ.ร.บ. ระเบียบบริหารราชการแผ่นดิน พ.ศ. 2534 ได้วางแนวทางการจัดสรรงบประมาณและการบรรจุแต่งตั้งบุคคลเข้าดำรงตำแหน่ง หรือปฏิบัติหน้าที่ตาม พ.ร.บ. จะต้องเป็นไปตามหลักการใด

- ก. ความยุติธรรม
- ข. ความเสมอภาค
- ค. ความมีประสิทธิภาพ
- ง. ความเท่าเทียมกัน

3. การกำหนดตำแหน่งและอัตราเงินเดือน ของส่วนราชการต่าง ๆ ตาม พ.ร.บ. ระเบียบบริหารราชการแผ่นดิน พ.ศ. 2534 จะต้องคำนึงถึง

- ก. ภารกิจที่รับผิดชอบ
- ข. ประสิทธิภาพของส่วนราชการ
- ค. คุณภาพและปริมาณของส่วนราชการนั้น ๆ
- ง. ก และ ค

4. ข้อใดเป็นหลักการในการบริหารราชการตาม พรบ. ระเบียบบริหารราชการแผ่นดิน พ.ศ. 2534 และที่แก้ไขเพิ่มเติม

- ก. เพื่อประโยชน์สุขของประชาชน
- ข. เพื่อลดภารกิจและยุบเลิกหน่วยงานที่ไม่จำเป็น
- ค. เพื่อกระจายอำนาจตัดสินใจ
- ง. ถูกทุกข้อ

5. ส่วนราชการใด ไม่มีฐานะเป็นนิติบุคคล

- ก. สำนักนายกรัฐมนตรี
- ข. ทบวง
- ค. กรม
- ง. ไม่มีข้อใดถูก

6. โดยทั่วไปการจัดการจัดตั้ง การรวม การโอน กระทรวง ทบวง กรม จะต้องตราเป็นกฎหมายในลำดับใด

- ก. พระราชบัญญัติ
- ข. พระราชกำหนด
- ค. พระราชกฤษฎีกา
- ง. กฎกระทรวง

	ตำแหน่งหัวหน้ากองหรือเทียบเท่าขึ้นไปคนใดคนหนึ่งเป็นผู้รักษาราชการแทน แต่ถ้านายกรัฐมนตรีสำหรับสำนักนายกรัฐมนตรี หรือรัฐมนตรีว่าการกระทรวงเห็นสมควรเพื่อความเหมาะสมแก่การรับผิดชอบการปฏิบัติราชการในกรม นั้น นายกรัฐมนตรีหรือรัฐมนตรีว่าการกระทรวงจะแต่งตั้งข้าราชการคนใดคนหนึ่งซึ่งดำรงตำแหน่งไม่ต่ำกว่ารองอธิบดีหรือเทียบเท่า เป็นผู้รักษาราชการแทนก็ได้
36.	<p>ตอบ ง. ข้อ ก และ ข</p> <p>มาตรา 56 ถ้าไม่มีผู้ดำรงตำแหน่งรองอธิบดีหรือมีแต่ไม่อาจปฏิบัติราชการได้ ให้ปลัดกระทรวงแต่งตั้งข้าราชการในกรมซึ่งดำรงตำแหน่งเทียบเท่ารองอธิบดี หรือข้าราชการตั้งแต่ตำแหน่งหัวหน้ากองหรือเทียบเท่าขึ้นไปคนใดคนหนึ่งเป็นผู้รักษาราชการแทน</p>
37.	<p>ตอบ ง. ก และ ข</p> <p>มาตรา 52 ให้รวมท้องที่หลาย ๆ อำเภอตั้งขึ้นเป็นจังหวัดมีฐานะเป็นนิติบุคคลการตั้ง ยุบ และเปลี่ยนแปลงเขตจังหวัด ให้ตราเป็นพระราชบัญญัติเพื่อประโยชน์ในการบริหารงานแบบบูรณาการในจังหวัดหรือกลุ่มจังหวัด ให้จังหวัดหรือกลุ่มจังหวัดยื่นคำขอจัดตั้งงบประมาณได้ ทั้งนี้ ตามหลักเกณฑ์วิธีการ และเงื่อนไขที่กำหนดในพระราชกฤษฎีกา ในกรณีนี้ให้ถือว่าจังหวัดหรือกลุ่มจังหวัดเป็นส่วนราชการตามกฎหมายว่าด้วยวิธีการงบประมาณ⁴²</p>
38.	<p>ตอบ ค. คณะกรรมการจังหวัด</p> <p>มาตรา 53 ในจังหวัดหนึ่งให้มีคณะกรรมการจังหวัด ทำหน้าที่เป็นที่ปรึกษาของผู้ว่าราชการจังหวัดในการบริหารราชการแผ่นดินในจังหวัดนั้น กับปฏิบัติหน้าที่อื่นตามที่กฎหมายหรือมติของคณะรัฐมนตรีกำหนด⁴⁴</p>
39.	<p>ตอบ ง. ถูกเฉพาะข้อ ข. และ ค.</p> <p>มาตรา 53 ในจังหวัดหนึ่งให้มีคณะกรรมการจังหวัด ทำหน้าที่เป็นที่ปรึกษาของผู้ว่าราชการจังหวัดในการบริหารราชการแผ่นดินในจังหวัดนั้น กับปฏิบัติหน้าที่อื่นตามที่กฎหมายหรือมติของคณะรัฐมนตรีกำหนด⁴⁴</p>
40.	<p>ตอบ ก. 6 ข้อ</p> <p>มาตรา 52/1⁵³ ให้จังหวัดมีอำนาจภายในเขตจังหวัด ดังต่อไปนี้</p> <ol style="list-style-type: none"> (1) นำภารกิจของรัฐและนโยบายของรัฐบาลไปปฏิบัติให้เกิดผลสัมฤทธิ์ (2) ดูแลให้มีการปฏิบัติและบังคับการให้เป็นไปตามกฎหมาย เพื่อให้เกิดความสงบเรียบร้อยและเป็นธรรมในสังคม (3) จัดให้มีการคุ้มครอง ป้องกัน ส่งเสริม และช่วยเหลือประชาชนและชุมชนที่ด้อยโอกาส เพื่อให้ได้รับความเป็นธรรมทั้งด้านเศรษฐกิจและสังคมในการดำรงชีวิตอย่างพอเพียง (4) จัดให้มีการบริการภาครัฐเพื่อให้ประชาชนสามารถเข้าถึงได้อย่างเสมอหน้า รวดเร็วและมีคุณภาพ (5) จัดให้มีการส่งเสริม อุดหนุน และสนับสนุนองค์กรปกครองส่วนท้องถิ่นเพื่อให้สามารถดำเนินการตามอำนาจและหน้าที่ขององค์กรปกครองส่วนท้องถิ่น และให้มีขีดความสามารถพร้อมที่จะดำเนินการตามภารกิจที่ได้รับการถ่ายโอนจากกระทรวง ทบวง กรม

มาตรา 19 เมื่อตำแหน่งประธานสภา หรือรองประธานสภาว่างลงเพราะเหตุอื่นใดนอกจากถึงคราวออกตามอายุของสภา หรือมีการยุบสภา ให้มีการเลือกใหม่ภายใน 15 วันนับแต่วันที่ตำแหน่งนั้นว่างลง

มาตรา 22 ในปีหนึ่งให้มีสมัยประชุมสามัญ 2 สมัย (การปิดสมัยประชุมสามัญก่อนครบกำหนดเวลา 45 วัน จะกระทำมิได้)

สมัยประชุม	ผู้เรียกประชุม	ผู้ขยายเวลาประชุม	กำหนดเวลา
ครั้งแรก	ผู้ว่าราชการจังหวัด	เรียกประชุมครั้งแรกแต่วันประกาศผลการเลือกตั้ง	ภายใน 15 วัน
สามัญ	ประธานสภา อบจ.	ประธานสภา อบจ. ขยายครั้งละไม่เกิน 15 วัน	45 วัน
วิสามัญ	ประธานสภา อบจ.	ประธานสภา อบจ.ขยายได้ไม่เกิน 7 วัน	7 วัน

**กรณีที่สภาองค์การบริหารส่วนจังหวัดไม่อาจจัดให้มีการประชุมครั้งแรกได้ตามกำหนดเวลา หรือมีการประชุมแต่ไม่อาจเลือกประธานสภา ได้ผู้ว่าราชการจังหวัดอาจเสนอรัฐมนตรีให้มีคำสั่งยุบสภาองค์การบริหารส่วนจังหวัด

มาตรา 24 ให้ประธานสภาอบจ. >> เป็นผู้เรียกประชุมสภาอบจ. ตามสมัยประชุมและเป็นผู้เปิดและปิดการประชุม

มาตรา 25 สมัยวิสามัญ ต้องเป็นเรื่องด่วน หรือประโยชน์ขององค์การบริหารส่วนจังหวัด = ประธานสภา องค์การบริหารส่วนจังหวัด เรียกประชุมเองหรือนายกอบจ. หรือสมาชิกสภาอบจ. ไม่น้อยกว่า 1 ใน 3 ยื่นเรื่องต่อประธานสภา อบจ. และต้องเรียกประชุมภายใน 15 วันนับแต่วันที่รับคำร้องการประชุมสภาอบจ. สมัยวิสามัญ จะขยายเวลาต้องได้รับความเห็นชอบจากสภา ด้วยคะแนนไม่น้อยกว่า 1 ใน 3 ของจำนวนสมาชิกสภาเท่าที่มีอยู่

การประชุมลับ >> เมื่อนายกอบจ. ร้องขอ หรือสมาชิกสภาอบจ. รวมกัน ไม่น้อยกว่า 1 ใน 3 ของสมาชิกสภาอบจ. ซึ่งมาประชุมร้องขอ นายกอบจ. รองนายกอบจ. หรือผู้ซึ่งนายกอบจ. มอบหมาย >> มีสิทธิเข้าประชุมสภาอบจ. และมีสิทธิแถลงข้อเท็จจริง แต่ไม่มีสิทธิออกเสียงคะแนน

มาตรา 30 การประชุมสภาอบจ. ย่อมเป็นการเปิดเผย แต่การประชุมลับย่อมมีได้เมื่อนายกองค์การบริหารส่วนจังหวัดร้องขอ หรือสมาชิกสภาองค์การบริหารส่วนจังหวัดรวมกันมีจำนวนไม่น้อยกว่าหนึ่งในสามของจำนวนสมาชิกสภาอบจ. มาประชุมร้องขอ

หมวดที่ 3 นายกรัฐมนตรีการบริหารส่วนจังหวัด

มาตรา 35 ให้ อบจ. มีนายกองค์การบริหารส่วนจังหวัดคนหนึ่ง >> มาจากการเลือกตั้งโดยตรงของประชาชน มีวาระดำรงตำแหน่งคราวละ 4 ปี นับแต่วันเลือกตั้ง ไม่เกิน 2 วาระติดต่อกัน นายกรัฐมนตรี

	(1) ในกรณีที่สภาองค์การบริหารส่วนจังหวัดมีสมาชิกสภาองค์การบริหารส่วนจังหวัด สิบแปดคน ให้แต่งตั้งรองนายกองค์การบริหารส่วนจังหวัดได้ไม่เกินสี่คน
24	ตอบ ก. 15 วัน มาตรา 22 ... สมัยประชุมสามัญให้มีกำหนดสี่สัปดาห์วัน แต่ถ้ามีกรณีจำเป็นให้ประธานสภาองค์การบริหารส่วนจังหวัดส่งขยายสมัยประชุมสามัญออกไปอีกได้ตามความจำเป็นครั้งละไม่เกิน สิบห้าวัน
25	ตอบ ข. สองสมัย มาตรา 22 ในปีหนึ่งให้มีสมัยประชุมสามัญสองสมัย
26	ตอบ ง. ไม่เกิน 5 คน มาตรา 35/3... นายกองค์การบริหารส่วนจังหวัดอาจแต่งตั้งเลขานุการนายกองค์การบริหารส่วนจังหวัด และที่ปรึกษานายกองค์การบริหารส่วนจังหวัดซึ่งมิใช่สมาชิกสภาองค์การบริหารส่วนจังหวัด ได้จำนวนรวมกันไม่เกินห้าคน
27	ตอบ ค. ไม่เกินร้อยละ 10 มาตรา 66 องค์การบริหารส่วนจังหวัดมีอำนาจออกข้อบัญญัติเพื่อเก็บภาษีอากร และค่าธรรมเนียมเพิ่มขึ้นไม่เกินร้อยละสิบของภาษีอากรและค่าธรรมเนียมประเภทใดประเภทหนึ่งหรือทุกประเภทสำหรับในพื้นที่เขตจังหวัดที่อยู่นอกเขตราชการส่วนท้องถิ่นอื่น
28	ตอบ ข. ทำหน้าที่ประสานการจัดทำแผนพัฒนา มาตรา 45 ... (2) จัดทำแผนพัฒนาองค์การบริหารส่วนจังหวัด และประสานการจัดทำแผนพัฒนาจังหวัดตามระเบียบที่คณะรัฐมนตรีกำหนด
29	ตอบ ค. ข้าราชการองค์การบริหารส่วนจังหวัด มาตรา 5 ในพระราชบัญญัตินี้ “ข้าราชการองค์การบริหารส่วนจังหวัด” หมายความว่า ข้าราชการที่ปฏิบัติกิจการขององค์การบริหารส่วนจังหวัดและได้รับเงินเดือนโดยมีอัตราเงินเดือนและตำแหน่งในงบประมาณที่องค์การบริหารส่วนจังหวัดกำหนดขึ้น
30	ตอบ ค. เงินอุดหนุน (มาตรา 73, 74)
31	ตอบ ค. ผู้ว่าราชการจังหวัด มาตรา 55.. ให้คณะกรรมการตามวรรคหนึ่งพิจารณาร่างข้อบัญญัติให้แล้วเสร็จภายในสิบห้าวัน นับตั้งแต่วันที่ได้ตั้งประธานกรรมการในคราวแรก แล้วรายงานต่อผู้ว่าราชการจังหวัด

สรุปสาระสำคัญของพระราชบัญญัติสภาตำบลและองค์การบริหารส่วนตำบล พ.ศ. 2537 และที่แก้ไขเพิ่มเติม พ.ศ. 2562

มีเนื้อหา 2 หมวด 95 มาตรา 1 บทเฉพาะกาล

ฉบับที่ 1 พ.ศ.2537 ใช้บังคับ → เมื่อพ้นกำหนด 90 วันนับแต่วันประกาศในราชกิจจานุเบกษาเป็นต้นไป

ฉบับที่ 7 พ.ศ.2562 ใช้บังคับ → วันถัดจากวันประกาศในราชกิจจานุเบกษาเป็นต้นไป

หน่วยการบริหารราชการส่วนท้องถิ่น หมายความว่า >> เทศบาล สุขาภิบาล ราชการส่วนท้องถิ่นอื่นที่มีกฎหมายจัดตั้ง ยกเว้น องค์การบริหารส่วนจังหวัด

นายอำเภอ หมายความว่า รวมถึงปลัดอำเภอผู้เป็นหัวหน้าประจำกิ่งอำเภอด้วย

ผู้รักษาการตาม พรบ.นี้ = “รัฐมนตรีว่าการกระทรวงมหาดไทย” + มีอำนาจออกกฎกระทรวงระเบียบ ข้อบังคับ ประกาศและแต่งตั้งเจ้าหน้าที่เพื่อปฏิบัติการตาม พรบ.นี้

หมวด 1 สภาตำบล

สภาตำบล มีฐานะเป็นนิติบุคคล

ส่วนที่ 1 สมาชิกสภาตำบล >> มีวาระอยู่ในตำแหน่ง คราวละ 4 ปีนับแต่วันเลือกตั้ง

สภาตำบล = (สมาชิกโดยตำแหน่ง) กำหนด ผู้ใหญ่บ้านทุกหมู่บ้าน และแพทย์ประจำตำบล + สมาชิกได้รับเลือกตั้งจากราษฎร หมู่บ้านละ 1 คน

มาตรา 2 พระราชบัญญัตินี้ให้ใช้บังคับเมื่อพ้นกำหนดเก้าสิบวันนับแต่วันประกาศ ในราชกิจจานุเบกษาเป็นต้นไป

มาตรา 5 ให้รัฐมนตรีว่าการกระทรวงมหาดไทยรักษาการตามพระราชบัญญัตินี้ และให้มีอำนาจออกกฎกระทรวง ระเบียบ ข้อบังคับ ประกาศ และแต่งตั้งเจ้าหน้าที่เพื่อปฏิบัติการตามพระราชบัญญัตินี้

มาตรา 7 สภาตำบลประกอบด้วยสมาชิกโดยตำแหน่ง ได้แก่ กำหนด ผู้ใหญ่บ้านของทุกหมู่บ้าน ในตำบล และแพทย์ประจำตำบล และสมาชิกซึ่งได้รับเลือกตั้งจากราษฎรในแต่ละหมู่บ้านในตำบลนั้นเป็นสมาชิกสภาตำบลหมู่บ้านละหนึ่งคน

มาตรา 9 ผู้มีสิทธิสมัครรับเลือกตั้งเป็นสมาชิกสภาตำบล ซึ่งได้รับเลือกตั้งต้องมีคุณสมบัติ ดังนี้

1. มีชื่ออยู่ในทะเบียนบ้านติดต่อกันไม่น้อยกว่า 1 ปีนับถึงวันรับสมัครเลือกตั้ง
2. ไม่เป็นผู้ทุจริต และไม่เคยถูกให้พ้นจากตำแหน่งเพราะมีส่วนได้ส่วนเสียจากการทำสัญญาไม่ถึง 5 ปีนับถึงวันรับสมัครเลือกตั้ง
3. มีคุณสมบัติตามกฎหมายว่าด้วยการเลือกตั้งสมาชิกสภาท้องถิ่น

36. ข้อใดไม่ใช่หน้าที่ที่ต้องทำในเขตองค์การบริหารส่วนตำบล
- ก. จัดให้มีและบำรุงรักษาทางน้ำและทางบก
ข. ป้องกันโรคและระงับโรคติดต่อ
ค. ให้มีและบำรุงรักษาทางระบายน้ำ
ง. ส่งเสริมการพัฒนาสตรี เด็ก เยาวชน ผู้สูงอายุ และผู้พิการ
37. ผู้ใดสามารถเรียกพนักงานส่วนตำบลมาชี้แจงเรื่องใดเรื่องหนึ่งเกี่ยวกับการปฏิบัติราชการได้
- ก. ผู้ว่าราชการจังหวัด
ข. นายอำเภอ
ค. ท้องถิ่นอำเภอ
ง. ปลัดอำเภอ
38. ข้อใด ทำให้สมาชิกภาพของสมาชิกสภาองค์การบริหารส่วนตำบลสิ้นสุดลง
- ก. ขาดประชุมสภาองค์การบริหารส่วนตำบลสองครั้งติดต่อกันโดยไม่มีเหตุอันสมควร
ข. ขาดประชุมสภาองค์การบริหารส่วนตำบลสามครั้งติดต่อกันโดยไม่มีเหตุอันสมควร
ค. มีได้อยู่ประจำในหมู่บ้านที่ได้รับเลือกตั้งเป็นระยะเวลาติดต่อกันเกินสามเดือน
ง. ไม่มีข้อใดถูก
39. เพื่อคุ้มครองประโยชน์ของประชาชนในเขตองค์การบริหารส่วนตำบลหรือประโยชน์ของประเทศเป็นส่วนรวม นายอำเภอจะรายงานเสนอความเห็นต่อผู้ใดเพื่อยุบสภาองค์การบริหารส่วนตำบลก็ได้
- ก. ผู้ว่าราชการจังหวัด
ข. ประธานสภาองค์การบริหารส่วนตำบล
ค. นายกองค์การบริหารส่วนตำบล
ง. ปลัดจังหวัด
40. ในปีหนึ่งการประชุมสภาจะมีสมัยประชุมสามัญต้องไม่เกินกี่สมัย และในสมัยหนึ่งๆ ต้องไม่เกินกี่วัน
- ก. ประชุมสามัญต้องไม่เกิน 2 สมัย และในสมัยหนึ่งๆ ต้องไม่เกิน 10 วัน
ข. ประชุมสามัญต้องไม่เกิน 2 สมัย และในสมัยหนึ่งๆ ต้องไม่เกิน 15 วัน
ค. ประชุมสามัญต้องไม่เกิน 4 สมัย และในสมัยหนึ่งๆ ต้องไม่เกิน 10 วัน
ง. ประชุมสามัญต้องไม่เกิน 4 สมัย และในสมัยหนึ่งๆ ต้องไม่เกิน 15 วัน
41. สมาชิกสภาตำบลมีวาระการดำรงตำแหน่งกี่ปีนับตั้งแต่วันเลือกตั้ง
- ก. 2 ปี
ข. 3 ปี
ค. 4 ปี
ง. จนกว่าจะยุบสภา
42. เมื่อตำแหน่งสมาชิกสภาตำบลซึ่งได้รับเลือกตั้งว่างลง ครบวาระ ให้มีการเลือกตั้งภายในกี่วัน
- ก. ภายใน 30 วัน
ข. ภายใน 45 วัน
ค. ภายใน 60 วัน
ง. ภายใน 90 วัน
43. เมื่อตำแหน่งสมาชิกสภาตำบลซึ่งได้รับเลือกตั้งว่างลงเพราะเหตุอื่นใด ให้มีการเลือกตั้งภายในกี่วัน
- ก. ภายใน 30 วัน
ข. ภายใน 45 วัน
ค. ภายใน 60 วัน
ง. ภายใน 90 วัน

7. บำรุงและส่งเสริมการประกอบอาชีพ
8. ดูแลทรัพย์สินอันเป็นสาธารณสมบัติของแผ่นดิน
9. หาผลประโยชน์จากทรัพย์สินขององค์การบริหารส่วนตำบล
10. มีตลาดท่า เทียบท่าข้าม
11. กิจการเกี่ยวกับการพาณิชย์
12. การท่องเที่ยว
13. การผังเมือง

มาตรา 69 >> การปฏิบัติงานตามอำนาจหน้าที่ของ อบต. ต้องเป็นไปเพื่อ = ประโยชน์สุขของประชาชน โดยวิธีการบริหารกิจการบ้านเมืองที่ดี และให้คำนึงถึงการมีส่วนร่วมของประชาชนในการจัดทำแผนพัฒนาองค์การบริหารส่วนตำบล

มาตรา 71 >> อบต.อาจออกข้อบัญญัติ เพื่อใช้บังคับในเขตอบต. ได้เท่าที่ไม่ขัดหรือแย้งต่อกฎหมาย ในการนี้จะกำหนดค่าธรรมเนียมที่จะเรียกเก็บและกำหนดโทษปรับผู้ฝ่าฝืนด้วยก็ได้ แต่มิให้กำหนดโทษปรับเกิน 1,000 บาท

ร่างข้อบัญญัติ เสนอได้โดย >>> คณะผู้บริหารอบต. / สมาชิกสภา อบต. / ราษฎรในเขตอบต.

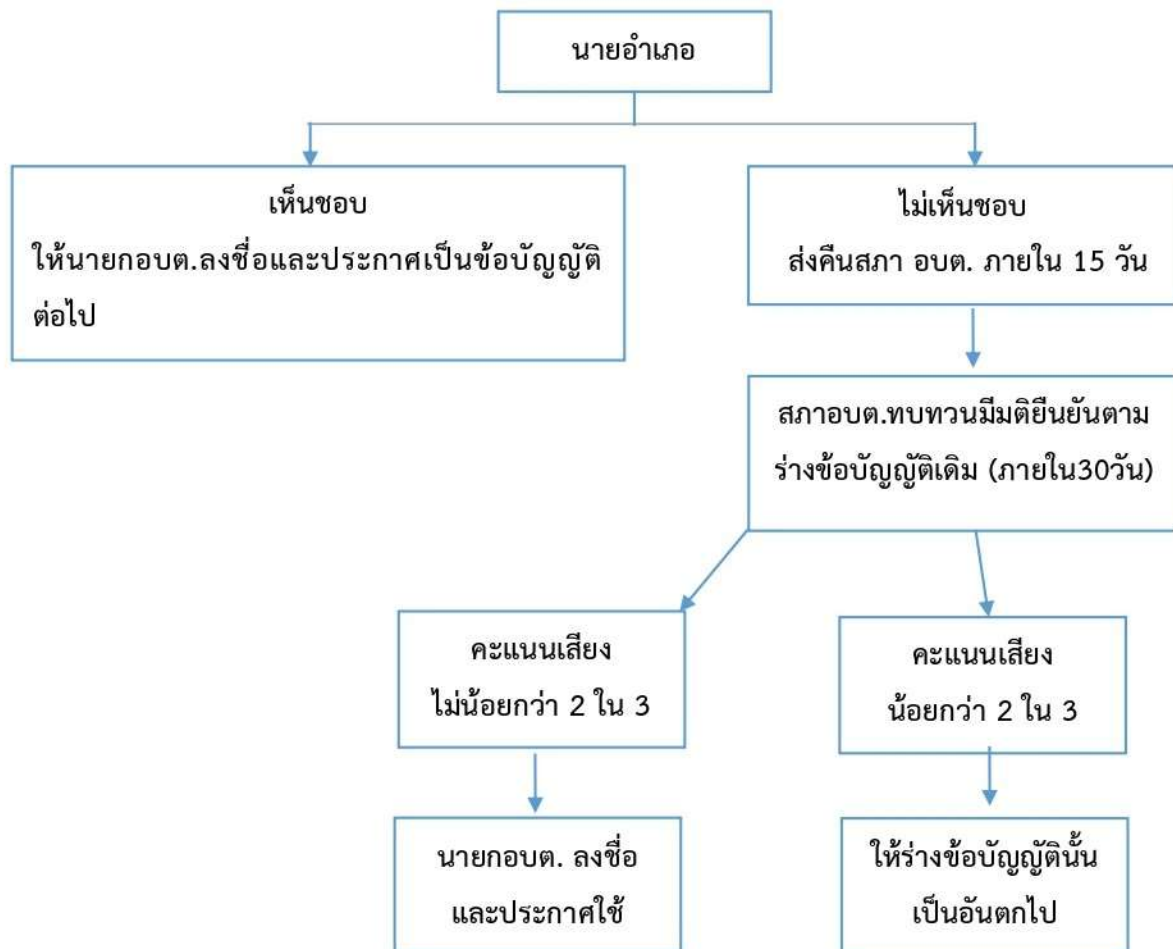

23	<p>ตอบ ข. รัฐมนตรีว่าการกระทรวงมหาดไทย</p> <p>มาตรา 5 ให้รัฐมนตรีว่าการกระทรวงมหาดไทยรักษาการตามพระราชบัญญัตินี้ และให้มีอำนาจออกกฎกระทรวง ระเบียบ ข้อบังคับ ประกาศ และแต่งตั้งเจ้าหน้าที่เพื่อปฏิบัติการตามพระราชบัญญัตินี้</p>
24	<p>ตอบ ง. นายอำเภอ / ผู้ว่าราชการจังหวัด</p> <p>มาตรา 38 ในกรณีที่ปรากฏว่าการดำเนินการของสภาตำบลเป็นไปโดยไม่ชอบด้วยกฎหมายก่อนหรืออาจก่อให้เกิดความเสียหายแก่ทางราชการ หรือไม่เป็นไปตามระเบียบข้อบังคับของทางราชการ นายอำเภอมีอำนาจยับยั้งการดำเนินการดังกล่าวไว้เป็นการชั่วคราวได้และรายงานไปยังผู้ว่าราชการจังหวัดเพื่อวินิจฉัย</p>
25	<p>ตอบ ค. ปลัดองค์การบริหารส่วนตำบล</p> <p>มาตรา 60/1 ให้มีปลัดองค์การบริหารส่วนตำบลคนหนึ่งเป็นผู้บังคับบัญชา พนักงานส่วนตำบลและลูกจ้างองค์การบริหารส่วนตำบลรองจากนายกองค์การบริหารส่วนตำบล และ รับผิดชอบควบคุมดูแลราชการประจำขององค์การบริหารส่วนตำบลให้เป็นไปตามนโยบาย...</p>
26	<p>ตอบ ค. ไม่น้อยกว่าสามในสี่ของจำนวนผู้มีสิทธิเลือกตั้งที่มาลงคะแนนเสียง</p> <p>มาตรา 47</p> <p>(9) ราษฎรผู้มีสิทธิเลือกตั้งในเขตองค์การบริหารส่วนตำบลใดมีจำนวน<u>ไม่น้อยกว่า สามในสี่ของจำนวนผู้มีสิทธิเลือกตั้งที่มาลงคะแนนเสียง</u> เห็นว่าสมาชิกสภาองค์การบริหารส่วนตำบล ผู้ใดไม่สมควรดำรงตำแหน่งต่อไปตามกฎหมายว่าด้วยการลงคะแนนเสียงเพื่อถอดถอนสมาชิกสภาท้องถิ่นหรือผู้บริหารท้องถิ่น</p>
27	<p>ตอบ ง. ข้อ ก และ ค ถูก</p> <p>มาตรา 57 ให้สภาองค์การบริหารส่วนตำบลเลือกปลัดองค์การบริหารส่วนตำบล หรือสมาชิกสภาองค์การบริหารส่วนตำบลคนหนึ่งเป็นเลขานุการสภาองค์การบริหารส่วนตำบล โดยมีหน้าที่รับผิดชอบงานธุรการและจัดการประชุมและงานอื่นใดตามที่ประธานสภาองค์การบริหารส่วนตำบลมอบหมาย</p>
28	<p>ตอบ ง. พิจารณาและให้ความเห็นชอบร่างข้อบัญญัติองค์การบริหารส่วนตำบล</p> <p>มาตรา 59⁴⁹ นายกองค์การบริหารส่วนตำบลมีอำนาจหน้าที่ ดังต่อไปนี้</p> <ol style="list-style-type: none"> (1) กำหนดนโยบายโดยไม่ขัดต่อกฎหมาย และรับผิดชอบในการบริหารราชการขององค์การบริหารส่วนตำบลให้เป็นไปตามกฎหมาย นโยบาย แผนพัฒนาองค์การบริหารส่วนตำบล ข้อบัญญัติ ระเบียบ และข้อบังคับของทางราชการ (2) สั่ง อนุญาต และอนุมัติเกี่ยวกับราชการขององค์การบริหารส่วนตำบล (3) แต่งตั้งและถอดถอนรองนายกองค์การบริหารส่วนตำบลและเลขานุการนายกองค์การบริหารส่วนตำบล (4) วางระเบียบเพื่อให้งานขององค์การบริหารส่วนตำบลเป็นไปด้วยความเรียบร้อย (5) รักษาการให้เป็นไปตามข้อบัญญัติองค์การบริหารส่วนตำบล (6) ปฏิบัติหน้าที่อื่นตามที่บัญญัติไว้ในพระราชบัญญัตินี้และกฎหมายอื่น

สรุปสาระสำคัญของพระราชบัญญัติกำหนดแผนและขั้นตอนการกระจายอำนาจให้แก่องค์กรปกครองส่วน
ท้องถิ่น พ.ศ. 2542 และที่แก้ไขเพิ่มเติมถึง (ฉบับที่ 2) พ.ศ. 2549

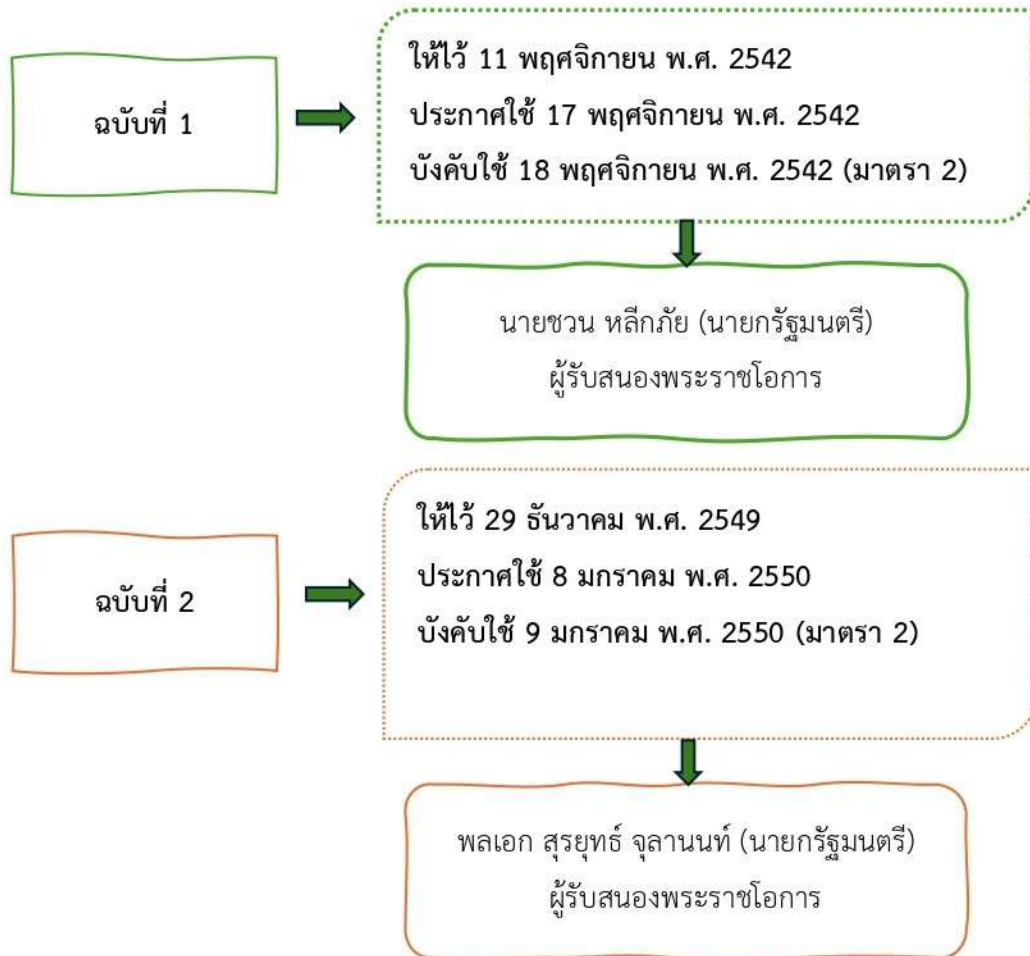

มาตรา 4 ความหมายของคำนิยาม

ในพระราชบัญญัตินี้ "องค์กรปกครองส่วนท้องถิ่น" หมายความว่า องค์การบริหารส่วนจังหวัด เทศบาล องค์การบริหารส่วนตำบล กรุงเทพมหานคร เมืองพัทยา และองค์กรปกครองส่วนท้องถิ่นอื่นที่มีกฎหมายจัดตั้ง

"คณะกรรมการ" หมายความว่า คณะกรรมการการกระจายอำนาจให้แก่องค์กรปกครองส่วนท้องถิ่น

"กรรมการ" หมายความว่า กรรมการการกระจายอำนาจให้แก่องค์กรปกครองส่วนท้องถิ่น

มาตรา 5 ผู้รักษาการ พ.ร.บ.

สรุปสาระสำคัญของพระราชบัญญัติระเบียบบริหารราชการเมืองพัทยา พ.ศ. 2542 แก้ไขเพิ่มเติมถึง
(ฉบับที่ 3) พ.ศ. 2562

หมวดที่ 1	การจัดตั้งเมืองพัทยา
หมวดที่ 2	การบริหารเมืองพัทยา
หมวดที่ 3	ระเบียบบริหารราชการเมืองพัทยา
หมวดที่ 4	อำนาจหน้าที่ของเมืองพัทยา
หมวดที่ 5	ข้อบัญญัติเมืองพัทยา
หมวดที่ 6	รายได้และรายจ่าย
หมวดที่ 7	การกำกับดูแล

มาตรา 2 พระราชบัญญัตินี้ให้ใช้บังคับตั้งแต่วันถัดจากวันประกาศในราชกิจจานุเบกษาเป็นต้นไป

พระราชบัญญัติระเบียบบริหารราชการเมืองพัทยา พ.ศ. 2542 (ประกาศ 29 พ.ย. 2542)

- ให้ใช้บังคับตั้งแต่วันถัดจากวันประกาศในราชกิจจานุเบกษาเป็นต้นไป

พระราชบัญญัติระเบียบบริหารราชการเมืองพัทยา (ฉบับที่ 3) พ.ศ.2562 (ประกาศ 16 เม.ย. 2562)

- ให้ใช้บังคับตั้งแต่วันถัดจากวันประกาศในราชกิจจานุเบกษาเป็นต้นไป

มาตรา 5 ในพระราชบัญญัตินี้

“สมาชิก” หมายความว่า สมาชิกสภาเมืองพัทยา

“ข้อบัญญัติ” หมายความว่า ข้อบัญญัติเมืองพัทยา

“ผู้ว่าราชการจังหวัด” หมายความว่า ผู้รักษาราชการจังหวัดชลบุรี

“รัฐมนตรี” หมายความว่า รัฐมนตรีผู้รักษาราชการตามพระราชบัญญัตินี้

มาตรา 6 ให้รัฐมนตรีว่าการกระทรวงมหาดไทยรักษาราชการตามพระราชบัญญัตินี้ และให้มีอำนาจออกกฎกระทรวง ระเบียบ ข้อบังคับ หรือประกาศ เพื่อปฏิบัติการตามพระราชบัญญัตินี้

รัฐมนตรีว่าการกระทรวงมหาดไทย (และให้มีอำนาจออกกฎกระทรวง ระเบียบ ข้อบังคับ หรือประกาศ เพื่อปฏิบัติการตาม พรบ.นี้)

หมวด 1 การจัดตั้งเมืองพัทยา

มาตรา 7 (วรรคหนึ่ง) ให้จัดตั้งเมืองพัทยาเป็นองค์กรปกครองส่วนท้องถิ่น >> (วรรคสอง) มีฐานะเป็นนิติบุคคล >> การแก้ไขเปลี่ยนแปลงเขตเมืองพัทยาให้ตราเป็นพระราชกฤษฎีกา

หมวด 2 การบริหารเมืองพัทยา

แนวข้อสอบพระราชบัญญัติกำหนดแผนและขั้นตอนการกระจายอำนาจให้แก่องค์กรปกครองส่วน
ท้องถิ่น พ.ศ.2542 และแก้ไขเพิ่มเติมถึง (ฉบับที่ 2) พ.ศ.2549

1. พระราชบัญญัตินี้ให้ใช้บังคับตั้งแต่เมื่อใด
 - ก. วันประกาศในราชกิจจานุเบกษาเป็นต้นไป
 - ข. วันถัดจากวันประกาศในราชกิจจานุเบกษาเป็นต้นไป
 - ค. เมื่อพ้นกำหนด 90 วันนับจากวันประกาศในราชกิจจานุเบกษาเป็นต้นไป
 - ง. เมื่อพ้นกำหนด 120 วันนับจากวันประกาศในราชกิจจานุเบกษาเป็นต้นไป
2. ข้อใดมิได้หมายถึงองค์กรปกครองส่วนท้องถิ่นตามพระราชบัญญัตินี้
 - ก. องค์การบริหารส่วนจังหวัด
 - ข. กรุงเทพมหานคร
 - ค. เมืองพัทยา
 - ง. ไม่มีข้อใดถูก
3. ใครเป็นผู้รักษาการตามพระราชบัญญัตินี้
 - ก. นายกรัฐมนตรี
 - ข. รัฐมนตรีว่าการกระทรวงการคลัง
 - ค. รัฐมนตรีว่าการกระทรวงมหาดไทย
 - ง. ถูกทุกข้อ
4. คณะกรรมการกระจายอำนาจให้แก่องค์กรปกครองส่วนท้องถิ่นมีใครเป็นประธาน
 - ก. นายกรัฐมนตรีหรือรองนายกรัฐมนตรีซึ่งนายกรัฐมนตรีมอบหมาย
 - ข. รัฐมนตรีว่าการกระทรวงการคลัง
 - ค. รัฐมนตรีว่าการกระทรวงมหาดไทย
 - ง. ปลัดกระทรวงมหาดไทย
5. คณะกรรมการกระจายอำนาจให้แก่องค์กรปกครองส่วนท้องถิ่นมีองค์ประกอบของผู้แทนองค์กรปกครองส่วนท้องถิ่นจำนวนกี่คน
 - ก. 10 คน
 - ข. 11 คน
 - ค. 12 คน
 - ง. 13 คน
6. คณะกรรมการกระจายอำนาจให้แก่องค์กรปกครองส่วนท้องถิ่นประกอบด้วยผู้ทรงคุณวุฒิจำนวนกี่คน
 - ก. 10 คน
 - ข. 11 คน
 - ค. 12 คน
 - ง. 13 คน
7. กรรมการผู้ทรงคุณวุฒิต้องมีคุณสมบัติและไม่มีลักษณะต้องห้ามดังต่อไปนี้ ข้อใดไม่ถูกต้อง
 - ก. อายุไม่ต่ำกว่ายี่สิบห้าปีบริบูรณ์
 - ข. มีสัญชาติไทย
 - ค. ไม่เป็นผู้ดำรงตำแหน่งทางการเมือง
 - ง. ไม่เป็นข้าราชการที่มีตำแหน่งหรือเงินเดือนประจำ

	ค่าภาคหลวงแร่ที่จัดเก็บ ได้ภายในเขตขององค์การบริหารส่วนจังหวัดนั้น
18.	<p>ตอบ ค. ร้อยละ 40</p> <p>มาตรา 25 กรุงเทพมหานครอาจมีรายได้จากภาษีอากร ค่าธรรมเนียม และเงินรายได้ดังต่อไปนี้</p> <p>(13) ค่าภาคหลวงปิโตรเลียมตามกฎหมายว่าด้วยปิโตรเลียมที่จัดเก็บภายในเขตของ กรุงเทพมหานคร ในอัตรา ร้อยละสี่สิบของค่าภาคหลวงปิโตรเลียมที่กรมทรัพยากรธรณีจัดเก็บได้จริง</p>
19.	<p>ตอบ ค. กรุงเทพมหานคร</p> <p>มาตรา 18 ให้กรุงเทพมหานครมีอำนาจและหน้าที่ในการจัดระบบบริการสาธารณะเพื่อประโยชน์ของประชาชนในท้องถิ่นของตนเอง</p>
20.	<p>ตอบ ก. ออกเป็นข้อบัญญัติโดยความเห็นชอบของรัฐมนตรี</p> <p>มาตรา 28 องค์กรปกครองส่วนท้องถิ่นอาจมีรายรับดังต่อไปนี้</p> <p>การออกพันธบัตรตาม (8) การกู้เงินจากองค์กร หรือนิติบุคคลต่าง ๆ ตาม (9) การกู้เงินตาม (10) และรายได้ ตาม (13) ให้ออกเป็นข้อบัญญัติท้องถิ่นโดยได้รับความเห็นชอบจาก คณะรัฐมนตรี</p>
21.	<p>ตอบ ค. 4 ปี</p> <p>มาตรา 30 แผนการกระจายอำนาจให้แก่องค์กรปกครองส่วนท้องถิ่นให้ดำเนินการดังนี้</p> <p>(1) ให้ดำเนินการถ่ายโอนภารกิจทำให้บริการสาธารณะที่รัฐดำเนินการอยู่ในวันที่พระราชบัญญัตินี้ใช้บังคับแก่ องค์กรปกครองส่วนท้องถิ่นภายในกำหนดเวลา ดังนี้</p> <p>(ก) ภารกิจที่เป็นการดำเนินการข้ามชั้นระหว่างรัฐและองค์กรปกครองส่วนท้องถิ่น หรือภารกิจที่รัฐจัด ให้บริการในเขตขององค์กรปกครองส่วนท้องถิ่น ให้ดำเนินการให้เสร็จสิ้นภายในสี่ปี</p>
22.	<p>ตอบ ง. ถูกทุกข้อ</p> <p>มาตรา 30 แผนการกระจายอำนาจให้แก่องค์กรปกครองส่วนท้องถิ่นให้ดำเนินการดังนี้</p> <p>(2) กำหนดขอบเขตความรับผิดชอบในการให้บริการสาธารณะของรัฐและขององค์กรปกครองส่วนท้องถิ่น และ ระหว่างองค์กรปกครองส่วนท้องถิ่นด้วยกันเองตามอำนาจและหน้าที่ที่กำหนดไว้ในพระราชบัญญัตินี้ให้ชัดเจน โดยในระยะแรกอาจกำหนดภารกิจขององค์กรปกครองส่วนท้องถิ่นให้แตกต่างกันได้ โดยให้เป็นไปตามความพร้อมขององค์กร ปกครองส่วนท้องถิ่นแต่ละแห่ง ซึ่งต้องพิจารณาจากรายได้และบุคลากรขององค์กรปกครองส่วนท้องถิ่นนั้น จำนวนประชากร ค่าใช้จ่ายในการดำเนินงาน ตลอดจนคุณภาพในการให้บริการที่ประชาชนจะได้รับ ทั้งนี้ ต้องไม่เกินระยะเวลาสิบปี</p>
23.	<p>ตอบ ค. ปีงบประมาณ พ.ศ.2550</p> <p>มาตรา 30 แผนการกระจายอำนาจให้แก่องค์กรปกครองส่วนท้องถิ่นให้ดำเนินการดังนี้</p> <p>(4) ² กำหนดการจัดสรรภาษีและอากร เงินอุดหนุน และรายได้อื่นให้แก่องค์กรปกครองส่วนท้องถิ่นเพื่อให้สอดคล้องกับการดำเนินการตามอำนาจและหน้าที่ขององค์กรปกครองส่วนท้องถิ่นแต่ละประเภทอย่างเหมาะสม <u>โดยตั้งแต่ปีงบประมาณ พ.ศ. 2550 เป็นต้นไป</u> ให้องค์กรปกครองส่วนท้องถิ่นมีรายได้คิดเป็นสัดส่วนต่อรายได้สุทธิของรัฐบาลไม่น้อยกว่าร้อยละ ยี่สิบห้า ...</p>

	<p>มาตรา 13 คณะกรรมการข้าราชการองค์การบริหารส่วนจังหวัดมีอำนาจหน้าที่กำหนดหลักเกณฑ์และดำเนินการเกี่ยวกับการบริหารงานบุคคลในองค์การบริหารส่วนจังหวัดนั้น ในเรื่องดังต่อไปนี้</p> <p>(1) กำหนดคุณสมบัติและลักษณะต้องห้ามที่มีความจำเป็นเฉพาะสำหรับข้าราชการองค์การบริหารส่วนจังหวัดนั้น</p> <p>(2) กำหนดจำนวนและอัตราตำแหน่ง อัตราเงินเดือนและวิธีการจ่ายเงินเดือน และประโยชน์ตอบแทนอื่น สำหรับข้าราชการองค์การบริหารส่วนจังหวัด</p> <p>(3) กำหนดหลักเกณฑ์และเงื่อนไขในการคัดเลือก การบรรจุและแต่งตั้ง การย้ายการโอน การรับโอน การเลื่อนระดับ การเลื่อนขั้นเงินเดือน การสอบสวน การลงโทษทางวินัย การให้ออกจากราชการ การอุทธรณ์ และการร้องทุกข์</p> <p>(4) กำหนดระเบียบเกี่ยวกับการบริหารและการปฏิบัติงานของข้าราชการองค์การบริหารส่วนจังหวัด</p> <p>(5) กำกับ ดูแล ตรวจสอบ แนะนำและชี้แจง ส่งเสริมและพัฒนาความรู้แก่ข้าราชการองค์การบริหารส่วนจังหวัด</p> <p>การดำเนินการตาม (1) ถึง (5) ต้องได้รับความเห็นชอบจากคณะกรรมการกลางข้าราชการองค์การบริหารส่วนจังหวัด</p>
12	<p>ตอบ ง. 18 คน</p> <p>มาตรา 16 เพื่อให้การปฏิบัติงานเกี่ยวกับการบริหารงานบุคคลขององค์การบริหารส่วนจังหวัดแต่ละแห่งเป็นไปโดยมีมาตรฐานที่สอดคล้องกัน ให้มีคณะกรรมการกลางข้าราชการองค์การบริหารส่วนจังหวัดคณะหนึ่ง ประกอบด้วย</p> <p>(1) รัฐมนตรีว่าการกระทรวงมหาดไทย หรือรัฐมนตรีช่วยว่าการกระทรวงมหาดไทยซึ่งได้รับมอบหมาย เป็นประธาน</p> <p>(2) ปลัดกระทรวงมหาดไทย เลขาธิการคณะกรรมการข้าราชการพลเรือนผู้อำนวยการสำนักงานงบประมาณ อธิบดีกรมบัญชีกลาง และอธิบดีกรมส่งเสริมการปกครองท้องถิ่น*</p> <p>(3) ผู้แทนองค์การบริหารส่วนจังหวัดจำนวนหกคน ซึ่งคัดเลือกจากนายกองค์การบริหารส่วนจังหวัดจำนวนสามคน และปลัดองค์การบริหารส่วนจังหวัดจำนวนสามคน</p> <p>(4) ผู้ทรงคุณวุฒิจำนวนหกคน ซึ่งคัดเลือกจากบุคคลซึ่งมีความรู้ความเชี่ยวชาญในด้านการบริหารงานท้องถิ่น ด้านการบริหารงานบุคคล ด้านระบบราชการ ด้านการบริหารและการจัดการ หรือด้านอื่นที่จะเป็นประโยชน์แก่การบริหารงานบุคคลขององค์การบริหารส่วนจังหวัด</p>
13	<p>ตอบ ข. รัฐมนตรีว่าการกระทรวงมหาดไทยหรือรัฐมนตรีช่วยว่าการกระทรวงมหาดไทยซึ่งได้รับมอบหมาย</p> <p>มาตรา 16</p> <p>(1) รัฐมนตรีว่าการกระทรวงมหาดไทย หรือรัฐมนตรีช่วยว่าการกระทรวงมหาดไทย ซึ่งได้รับมอบหมาย เป็นประธาน</p>

แนวข้อสอบพระราชบัญญัติระเบียบบริหารงานบุคคลส่วนท้องถิ่น พ.ศ. 2542

1. ใครเป็นผู้รักษาการตาม พรบ.ระเบียบบริหารงานบุคคลส่วนท้องถิ่น พ.ศ.2542
 - ก. นายกรัฐมนตรี
 - ข. รัฐมนตรีว่าการกระทรวงมหาดไทย
 - ค. ปลัดกระทรวงมหาดไทย
 - ง. รัฐมนตรีช่วยว่าการกระทรวงมหาดไทย
2. พรบ. ระเบียบบริหารงานบุคคลส่วนท้องถิ่น พ.ศ.2542 ให้ใช้บังคับตั้งแต่วันที่ใด
 - ก. วันประกาศในราชกิจจานุเบกษาเป็นต้นไป
 - ข. วันถัดจากวันประกาศในราชกิจจานุเบกษาเป็นต้นไป
 - ค. เมื่อพ้นกำหนด 90 วันนับแต่วันประกาศในราชกิจจานุเบกษาเป็นต้นไป
 - ง. เมื่อพ้นกำหนด 180 วันนับแต่วันประกาศในราชกิจจานุเบกษาเป็นต้นไป
3. กรรมการผู้ทรงคุณวุฒิคณะกรรมการข้าราชการองค์การบริหารส่วนจังหวัดมีวาระอยู่ในการดำรงตำแหน่งกี่ปี
 - ก. 4 ปี ติดต่อกัน 2 วาระ
 - ข. 4 ปี และอาจได้รับคัดเลือกอีก
 - ค. 4 ปี ไม่เกิน 2 วาระ
 - ง. 4 ปีวาระเดียว
4. ใครมีหน้าที่ดำเนินการจัดให้มีการคัดเลือกผู้แทนข้าราชการองค์การบริหารส่วนจังหวัด
 - ก. นายกรัฐมนตรี
 - ข. ปลัดจังหวัด
 - ค. ผู้ว่าราชการจังหวัด
 - ง. รัฐมนตรีว่าการกระทรวงมหาดไทย
5. ข้อใดไม่ใช่คุณสมบัติและลักษณะต้องห้ามของกรรมการผู้ทรงคุณวุฒิคณะกรรมการข้าราชการองค์การบริหารส่วนจังหวัด
 - ก. อายุไม่ต่ำกว่าสี่สิบปีบริบูรณ์
 - ข. มีสัญชาติไทยโดยกำเนิด
 - ค. ไม่เป็นผู้ดำรงตำแหน่งทางการเมือง
 - ง. ไม่เป็นข้าราชการซึ่งมีตำแหน่งหรือเงินเดือนประจำ
6. คณะกรรมการข้าราชการองค์การบริหารส่วนจังหวัด มีจำนวนกี่คน
 - ก. 12 คน
 - ข. 14 คน
 - ค. 16 คน
 - ง. 18 คน
7. ข้อใดไม่ใช่ความรู้ความเชี่ยวชาญของผู้ทรงคุณวุฒิคณะกรรมการข้าราชการองค์การบริหารส่วนจังหวัด
 - ก. ด้านการบริหารงานบุคคล
 - ข. ด้านการบริหารงานท้องถิ่น
 - ค. ด้านกฎหมาย
 - ง. ด้านการบริหารและการจัดการ
8. ผู้ใดไม่ใช่ผู้แทนคณะกรรมการข้าราชการองค์การบริหารส่วนจังหวัด
 - ก. นายองค์การบริหารส่วนจังหวัด
 - ข. ผู้ว่าราชการจังหวัด
 - ค. ข้าราชการองค์การบริหารส่วนจังหวัด
 - ง. สมาชิกสภาองค์การบริหารส่วนจังหวัด

30. ในการดำเนินงานในส่วนงานราชการเพื่อให้การดำเนินงานเป็นไปอย่างมีประสิทธิภาพ หน่วยงานต้องดำเนินการตามข้อใด

- ก. กำหนดเป้าหมาย แผนการทำงาน
- ข. กำหนดงบประมาณที่จะต้องใช้ในแต่ละงานหรือโครงการ
- ค. เผยแพร่ให้ข้าราชการและประชาชนทราบทั่วกันด้วย
- ง. ถูกทุกข้อ

31. ส่วนราชการจัดให้มีการกระจายอำนาจการตัดสินใจเกี่ยวกับเรื่องใด

- ก. การสั่งการ
- ข. การอนุญาต
- ค. การอนุมัติการ
- ง. ถูกทุกข้อ

32. การบริการประชาชนและการติดต่อประสานงานระหว่างส่วนราชการ ต้องกระทำตามข้อใด

- ก. จัดทำแผนการปฏิบัติราชการ
- ข. จัดทำแผนการลดรายจ่าย
- ค. ใช้แพลตฟอร์มดิจิทัลกลางที่สำนักงานพัฒนารัฐบาลดิจิทัล
- ง. ถูกทุกข้อ

33. ส่วนราชการจัดให้มีการทบทวนภารกิจโดยค้ำนึ่งเรื่องใด

- ก. ยุทธศาสตร์ชาติแผนแม่บท
- ข. แผนการปฏิรูปประเทศ
- ค. แผนพัฒนาเศรษฐกิจและสังคมแห่งชาติ
- ง. ถูกทุกข้อ

34. ให้ส่วนราชการที่มีอำนาจอนุญาต อนุมัติ หรือให้ความเห็นชอบ แจ้งผลการพิจารณาให้ส่วนราชการที่ยื่นคำขอทราบภายในกี่วันนับแต่วันที่รับคำขอ

- ก. 15 วัน
- ข. 20 วัน
- ค. 35 วัน
- ง. 45 วัน

35. การสั่งราชการ ข้อใดถูกต้อง

- ก. โดยปกติทำเป็นคำสั่ง
- ข. โดยปกติสั่งราชการด้วยวาจา
- ค. โดยปกติทำเป็นลายลักษณ์อักษร
- ง. โดยปกติสั่งด้วยวาจาหรือลายลักษณ์อักษร

36. บุคคลใดที่จะต้องจัดให้ส่วนราชการภายในกระทรวงที่รับผิดชอบปฏิบัติงานเกี่ยวกับการบริการประชาชนร่วมกันจัดตั้งศูนย์บริการร่วม

- ก. หัวหน้ากลุ่มภารกิจ
- ข. ปลัดกระทรวง
- ค. สำนักงบประมาณ
- ง. ก.พ.ร.

37. ในกรณีที่มีการยุบเลิก โอน หรือรวมส่วนราชการ ห้ามมิให้จัดตั้งส่วนราชการที่มีภารกิจมีลักษณะเดียวกันหรือคล้ายคลึงกันกับส่วนราชการดังกล่าวขึ้นอีก เว้นแต่กรณีใด

- ก. มีเหตุผลจำเป็นเพื่อรักษาความเศรษฐกิจของประเทศ
- ข. มีเหตุผลจำเป็นเพื่อรักษาความมั่นคงของรัฐ

สรุปสาระสำคัญพระราชบัญญัติวิธีปฏิบัติราชการทางปกครอง พ.ศ. 2539 และที่แก้ไขเพิ่มเติมถึง
(ฉบับที่ 3) พ.ศ. 2562

พระราชบัญญัตินี้ ใช้บังคับแก่

- (1) รัฐสภาและคณะรัฐมนตรี
- (2) องค์กรที่ใช้อำนาจตามรัฐธรรมนูญโดยเฉพาะ
- (3) การพิจารณาของนายกรัฐมนตรีหรือรัฐมนตรีในงานทางนโยบายโดยตรง
- (4) การพิจารณาพิพากษาคดีของศาลและการดำเนินงานของเจ้าหน้าที่ในกระบวนการพิจารณาคดี การบังคับคดี และการวางทรัพย์
- (5) การพิจารณาวินิจฉัยเรื่องร้องทุกข์และการสั่งการตามกฎหมายว่าด้วยคณะกรรมการกฤษฎีกา
- (6) การดำเนินงานเกี่ยวกับนโยบายการต่างประเทศ
- (7) การดำเนินงานเกี่ยวกับราชการทหารหรือเจ้าหน้าที่ซึ่งปฏิบัติหน้าที่ทางยุทธการร่วมกับทหารในการป้องกันและรักษาความมั่นคงของราชอาณาจักรจากภัยคุกคามทั้งภายนอกและภายในประเทศ
- (8) การดำเนินงานตามกระบวนการยุติธรรมทางอาญา
- (9) การดำเนินกิจการขององค์การทางศาสนา

มาตรา 5

“วิธีปฏิบัติราชการทางปกครอง”

หมายความว่า การเตรียมการและการดำเนินการของเจ้าหน้าที่เพื่อจัดให้มีคำสั่งทางปกครองหรือกฎ และรวมถึงการดำเนินการใด ๆ ในทางปกครองตามพระราชบัญญัตินี้

“การพิจารณาทางปกครอง”

หมายความว่า การเตรียมการและการดำเนินการของเจ้าหน้าที่เพื่อจัดให้มีคำสั่งทางปกครอง

มาตรา 6 ให้นายกรัฐมนตรี >>

รักษาการตามพระราชบัญญัตินี้ และให้มีอำนาจออกกฎกระทรวงและประกาศเพื่อปฏิบัติตาพระราชบัญญัตินี้

“คำสั่งทางปกครอง” หมายความว่า

1) การใช้อำนาจตามกฎหมายของเจ้าหน้าที่ที่มีผลเป็นการสร้างนิติสัมพันธ์ขึ้นระหว่างบุคคลในอันที่จะก่อ เปลี่ยนแปลง โอน สงวน ระงับ หรือมีผลกระทบต่อสถานภาพของสิทธิหรือหน้าที่ของบุคคล ไม่ว่าจะเป็น การถาวรหรือชั่วคราว เช่น การสั่งการ การอนุญาต การอนุมัติ การวินิจฉัยอุทธรณ์ การรับรอง และการรับจดทะเบียน แต่ไม่หมายความรวมถึงการออกกฎ

2) การอื่นที่กำหนดในกฎกระทรวง

“กฎ” หมายความว่า พระราชกฤษฎีกา กฎกระทรวง ประกาศกระทรวง ข้อบัญญัติท้องถิ่น ระเบียบ ข้อบังคับ หรือบทบัญญัติอื่นที่มีผลบังคับเป็นการทั่วไป โดยไม่มุ่งหมายให้ใช้บังคับแก่กรณีใดหรือบุคคลใดเป็นการเฉพาะ

สรุปลำดับสาระสำคัญของระเบียบสำนักนายกรัฐมนตรีว่าด้วยงานสารบรรณ พ.ศ. 2526 และที่แก้ไขเพิ่มเติมถึง
(ฉบับที่ 4) พ.ศ. 2564

บังคับตั้งแต่ >> 1 มิถุนายน 2526

แก้ไขเพิ่มเติม (ฉบับที่ 4) พ.ศ.2564 ให้ใช้บังคับ >> ตั้งแต่วันถัดจากวันประกาศในราชกิจจานุเบกษาเป็นต้นไป (ข้อ 2)

ข้อ 6

“งานสารบรรณ” หมายความว่า งานที่เกี่ยวกับการบริหารงานเอกสาร เริ่มตั้งแต่ >>การจัดทำ >> การรับ >>การส่ง >>การเก็บรักษา >>การยืม >>จนถึงการทำลาย

“หนังสือ” หมายความว่า หนังสือราชการ

“อิเล็กทรอนิกส์” หมายความว่า การประยุกต์ใช้วิธีการทางอิเล็กทรอนิกส์ รอน ไฟฟ้า คลื่นแม่เหล็กไฟฟ้าหรือวิธีอื่นใดในลักษณะคล้ายกัน และให้หมายความรวมถึงการประยุกต์ใช้วิธีการทางแสงวิธีการ ทางแม่เหล็ก หรืออุปกรณ์ที่เกี่ยวข้องกับการประยุกต์ใช้วิธีต่าง ๆ เช่นว่านั้น

“ระบบสารบรรณอิเล็กทรอนิกส์” หมายความว่า การรับส่งและเก็บรักษาข้อมูลข่าวสาร หรือหนังสือผ่านระบบสื่อสารด้วยวิธีการทางอิเล็กทรอนิกส์ โดยรวมถึงการรับส่งโดยใช้ไปรษณีย์อิเล็กทรอนิกส์ของส่วนราชการหรือที่ส่วนราชการจัดให้แก่เจ้าหน้าที่ และระบบสื่อสารทางอิเล็กทรอนิกส์อื่นใด ตามที่หัวหน้าส่วนราชการกำหนดด้วย”

“หนังสืออิเล็กทรอนิกส์” หมายความว่า หนังสือราชการที่จัดทำและได้รับ ส่ง หรือ เก็บรักษาด้วยระบบสารบรรณอิเล็กทรอนิกส์

“ส่วนราชการ” หมายความว่า กระทรวง ทบวง กรม สำนักงาน หรือหน่วยงานอื่นใดของรัฐ ทั้งในราชการบริหารส่วนกลาง ราชการบริหารส่วนภูมิภาค ราชการบริหารส่วนท้องถิ่น หรือในต่างประเทศ และให้หมายความรวมถึงคณะกรรมการด้วย

ข้อ 8 >> ผู้รักษาการตามระเบียบนี้ คือ ปลัดสำนักนายกรัฐมนตรี

หมวด 1 ชนิดของหนังสือ

ข้อ 9 หนังสือราชการ คือ เอกสารที่เป็นหลักฐานในราชการ ได้แก่

9.1 หนังสือที่มีไปมาระหว่างส่วนราชการ

9.2 หนังสือที่ส่วนราชการมีไปถึงหน่วยงานอื่นใดซึ่งมิใช่ส่วนราชการ หรือที่มีไปถึงบุคคลภายนอก

9.3 หนังสือที่หน่วยงานอื่นใดซึ่งมิใช่ส่วนราชการ หรือบุคคลภายนอกมีมาถึงส่วนราชการ

9.4 เอกสารที่ทางราชการจัดทำขึ้นเพื่อเป็นหลักฐานในราชการ

9.5 เอกสารที่ทางราชการจัดทำขึ้นตามกฎหมาย ระเบียบ หรือข้อบังคับ

9.6 ข้อมูลข่าวสารหรือหนังสือที่ได้รับจากระบบสารบรรณอิเล็กทรอนิกส์

	<p>มหาดไทย เลขานุการคณะรัฐมนตรี เลขานุการคณะกรรมการข้าราชการพลเรือน เลขานุการคณะกรรมการกฤษฎีกา...</p>
6	<p>ตอบ ง. ต้องเป็นผู้มีความเชี่ยวชาญในทางนิติศาสตร์ รัฐประศาสนศาสตร์ รัฐศาสตร์ สังคมศาสตร์บริหารราชการแผ่นดิน</p> <p>มาตรา 7 ให้คณะรัฐมนตรีแต่งตั้งประธานกรรมการและกรรมการผู้ทรงคุณวุฒิ โดยแต่งตั้งจากผู้ซึ่งมีความเชี่ยวชาญในทางนิติศาสตร์ รัฐประศาสนศาสตร์ รัฐศาสตร์ สังคมศาสตร์ หรือการบริหาร ราชการแผ่นดิน แต่ผู้นั้นต้องไม่เป็นผู้ดำรงตำแหน่งทางการเมือง</p>
7	<p>ตอบ ง. บุคคลซึ่งคณะรัฐมนตรีแต่งตั้ง</p> <p>มาตรา 7 ให้คณะรัฐมนตรีแต่งตั้งประธานกรรมการและกรรมการผู้ทรงคุณวุฒิ</p>
8	<p>ตอบ ค. คราวละ 3 ปี อาจได้รับแต่งตั้งอีกได้</p> <p>มาตรา 8 ให้กรรมการซึ่งคณะรัฐมนตรีแต่งตั้งมีวาระดำรงตำแหน่งคราวละสามปี กรรมการซึ่งพ้นจากตำแหน่งอาจได้รับแต่งตั้งอีกได้</p>
9	<p>ตอบ ค. ไม่น้อยกว่า 5 คน แต่ไม่เกิน 9 คน</p> <p>มาตรา 7 ผู้ทรงคุณวุฒิอีกไม่น้อยกว่าห้าคนแต่ไม่เกินเก้าคนเป็นกรรมการ</p>
10	<p>ตอบ ง. เจ้าหน้าที่ซึ่งมีอำนาจหน้าที่ในเรื่องนั้น</p> <p>มาตรา 12 คำสั่งทางปกครองจะต้องกระทำโดยเจ้าหน้าที่ซึ่งมีอำนาจหน้าที่ในเรื่องนั้น</p>
11	<p>ตอบ ง. เป็นญาติเกี่ยวพันทางแต่งงานนับได้เพียง 3 ชั้น</p> <p>มาตรา 13...</p> <p>(3) เป็นญาติของคู่กรณี คือ เป็นบุพการีหรือผู้สืบสันดานไม่ว่าชั้นใด ๆ หรือเป็นพี่น้อง หรือลูกพี่ลูกน้องนับได้เพียงภายในสามชั้น หรือเป็นญาติเกี่ยวพันทางแต่งงานนับได้เพียงสองชั้น</p>
12	<p>ตอบ ก. บุคคลธรรมดา</p> <p>มาตรา 25 ตัวแทนร่วมตามวรรคหนึ่งหรือวรรคสองต้องเป็นบุคคลธรรมดา</p>
13	<p>ตอบ ง. ข้อ ก และ ข ถูก</p> <p>มาตรา 25 ในกรณีที่มีการยื่นคำขอโดยมีผู้ลงชื่อร่วมกันเกินห้าสิบคนหรือมีคู่กรณี เกินห้าสิบคนยื่นคำขอที่มีข้อความอย่างเดียวกันหรือทำนองเดียวกัน ถ้าในคำขอมีการระบุให้บุคคลใด เป็นตัวแทนของบุคคลดังกล่าวหรือมีข้อความเป็นปริยายให้เข้าใจได้เช่นนั้น ให้ถือว่าผู้ที่ถูกระบุชื่อดังกล่าวเป็นตัวแทนร่วมของคู่กรณีเหล่านั้น</p>
14	<p>ตอบ ง. ถูกทุกข้อ</p> <p>มาตรา 21 บุคคลธรรมดา คณะบุคคล หรือนิติบุคคล อาจเป็นคู่กรณีในการ พิจารณาทางปกครองได้ตามขอบเขตที่สิทธิของตนถูกระทบกระเทือนหรืออาจถูกระทบกระเทือนโดยมีอาจหลีกเลี่ยงได้</p>
15	<p>ตอบ ค. สำนักงานคณะกรรมการกฤษฎีกา</p> <p>มาตรา 10 ให้สำนักงานคณะกรรมการกฤษฎีกาทำหน้าที่เป็นสำนักงานเลขานุการ ของคณะกรรมการวิธีปฏิบัติราชการทางปกครอง รับผิดชอบงานธุรการ งานประชุม การศึกษาหาข้อมูลและกิจการต่าง ๆ ที่เกี่ยวกับงานของคณะกรรมการวิธีปฏิบัติราชการทางปกครอง</p>

แนวข้อสอบระเบียบสำนักนายกรัฐมนตรีว่าด้วยงานสารบรรณ พ.ศ. 2526 และที่แก้ไขเพิ่มเติมถึง
(ฉบับที่ 4) พ.ศ.2564

- ระเบียบสำนักนายกรัฐมนตรีว่าด้วยงานสารบรรณ (ฉบับที่ 4) พ.ศ. 2564 ให้ใช้บังคับเมื่อใด
 - ตั้งแต่วันประกาศในราชกิจจานุเบกษาเป็นต้นไป
 - ตั้งแต่วันถัดจากวันประกาศในราชกิจจานุเบกษาเป็นต้นไป
 - เมื่อพ้นกำหนด 180 วันนับจากวันประกาศในราชกิจจานุเบกษาเป็นต้นไป
 - เมื่อพ้นกำหนด 210 วันนับจากวันประกาศในราชกิจจานุเบกษาเป็นต้นไป
- สำเนาหนังสือให้มีคำรับรองว่า สำเนาถูกต้อง โดยให้ข้าราชการพลเรือนหรือพนักงานส่วนท้องถิ่นระดับใด
 - ปฏิบัติการ
 - ชำนาญงาน
 - ปฏิบัติงาน
 - ข้อ ก และ ข ถูก
- การเก็บหนังสือมีประโยชน์ต่อข้อใดมากที่สุด
 - การทำความสะอาดที่เก็บ
 - การค้นหา
 - การตรวจสอบ
 - ความเป็นระเบียบเรียบร้อย
- ผู้ใดรักษาการระเบียบสำนักนายกรัฐมนตรีว่าด้วยงานสารบรรณ
 - รัฐมนตรีว่าการกระทรวงมหาดไทย
 - ปลัดกระทรวงมหาดไทย
 - นายกรัฐมนตรี
 - ปลัดสำนักนายกรัฐมนตรี
- “ส่วนราชการ” ตามระเบียบงานสารบรรณหมายความว่าอย่างไร
 - ทบวง
 - กระทรวง
 - คณะกรรมการ
 - ถูกทุกข้อ
- หนังสือราชการมีกี่ชนิด
 - 6 ชนิด
 - 7 ชนิด
 - 4 ชนิด
 - 5 ชนิด
- ข้อใดคือหนังสือราชการ
 - หนังสือที่ประทับตราแทนชื่อ
 - เอกสารที่เป็นหลักฐานในราชการ
 - หนังสือสั่งราชการ
 - หนังสือที่ลง วัน เวลา ตามแบบสากล
- หนังสือภายใน หมายถึงข้อใด
 - หนังสือราชการหรือเอกสารทางราชการ
 - หนังสือที่มีไปมาระหว่างส่วนราชการกระทรวงเดียวกัน
 - หนังสือที่เป็นหลักฐานทางราชการ
 - หนังสือที่มีไปมาระหว่างกระทรวงหรือส่วนราชการ

ประวัติศาสตร์ของชาติไทย และหน้าที่พลเมือง

ราวพุทธศตวรรษที่ 5 การติดต่อค้าขายจากอินเดีย เป็นแรงผลักดันให้ชุมชนเหล่านั้นได้รวมตัวกันเป็นชุมชนใหญ่ขึ้น ดังเช่นบริเวณที่ราบลุ่มแม่น้ำภาคกลางตอนล่างได้เกิดเป็น อาณาจักรทวารวดี (พุทธศตวรรษที่ 11 หรือ 12- 18)

อาณาจักรสุโขทัยเป็นอาณาจักรแรกของไทย ก่อตั้งเมื่อ พ.ศ. 1781 ในสมัยพ่อขุนรามคำแหงมหาราชเป็นช่วงที่รุ่งเรืองถึงที่สุดในทุกด้าน ทรงประดิษฐ์ลายสือไทยเมื่อ พ.ศ. 1826 ในสมัยพระยาสิทธิเทพพุทธศาสนาได้รับการทำนุบำรุงเป็นอย่างมาก อาณาจักรเจริญรุ่งเรืองมาจนถึงปี 1891 อาณาจักรจึงถูกผนวกรวมเข้ากับอาณาจักรอยุธยา

ในปี พ.ศ. 1893 พระเจ้าอู่ทองได้สถาปนาอาณาจักรกรุงศรีอยุธยาเป็นราชธานี มีการปฏิรูปทางการทหาร กฎหมาย การปกครอง อีกทั้งยังเป็นยุครุ่งเรืองของศิลปวัฒนธรรม มีความสัมพันธ์ไมตรีและติดต่อกับชาวตะวันตก ทว่าสงครามกับพม่าที่มีมาอย่างต่อเนื่องเป็นเหตุทำให้นำไปสู่การเสียกรุงทั้ง 2 ครั้ง ครั้งแรกในปี พ.ศ. 2112 ซึ่งสมเด็จพระนเรศวรมหาราชสามารถกู้กรุงคืนได้ในอีก 15 ปีต่อมา ครั้งที่สองเกิดขึ้นในปี พ.ศ. 2310 ซึ่งเป็นการสิ้นสุดของอาณาจักรที่ดำเนินมา ถึง 417 ปี มีกษัตริย์ปกครอง 33 พระองค์ 5 ราชวงศ์

หลังจากอาณาจักรอยุธยาเสียกรุงให้แก่พม่า แม่ทัพอยุธยาคนหนึ่งนามว่า พระยาตาก (สิน) สามารถรวบรวมชาวไทยกู้กรุงคืนได้ในปีเดียวกันนั้น ได้สถาปนาเมืองธนบุรีเป็นราชธานี ทรงพระนามว่า สมเด็จพระเจ้ากรุงธนบุรี ในปี พ.ศ. 2311 ทรงทำศึกสงครามกับต่างชาติและปราบก๊กต่าง ๆ ตลอดราชการเป็นเวลา 15 ปีเพื่อรวบรวมประเทศให้เป็นปึกแผ่น บ้านเมืองมีความเข้มแข็งกลายเป็นศูนย์กลางทางอำนาจในภูมิภาคนี้อีกครั้งปลายราชการพระองค์เกิดสติวิปลาส บ้านเมืองเกิดการจลาจล ในปี 2325 สมเด็จพระเจ้าพระยามหากษัตริย์ศึกทรงได้ปราบดาภิเษกขึ้นเป็นกษัตริย์ สถาปนาราชวงศ์จักรีขึ้น แล้วย้ายเมืองหลวงมาทางฝั่งรัตนโกสินทร์ สถาปนารุงเทพมหานครขึ้นเป็นเมืองหลวง

ในตอนต้นแห่งกรุงรัตนโกสินทร์ ได้มีการพัฒนาประเทศทุก ๆ ด้าน มีการสร้างและบูรณะวัดวาอารามและพระพุทธรูป มีการขุดคลองเพื่อให้เป็นเส้นทางคมนาคม ชำระกฎหมาย สังคายนาพระไตรปิฎก และฟื้นฟูศิลปวิทยาการมากมาย

พระบาทสมเด็จพระจุลจอมเกล้าเจ้าอยู่หัว รัชกาลที่ 5 ทรงได้นำพาความก้าวหน้าจากชาติตะวันตกมาสู่ประเทศ สืบเนื่องจากรัชกาลที่ 4 ทรงเริ่มไว้ ทรงปฏิรูปการเมือง การปกครอง เลิกทาส นำพาประเทศสู่ความเป็นอารยะประเทศในรัชกาลนี้เป็นเวลาที่ชาติตะวันตกกำลังแผ่อิทธิพลมาสู่เอเชียตะวันออกเฉียงใต้ ทรงดำเนินนโยบายทางการเมืองและการทูตได้อย่างเหมาะสม ทำให้ประเทศยังคงรักษาความเป็นเอกราชไว้ได้ แม้จะต้องเสียดินแดนบางส่วนเพื่อเป็นการแลกก็ตาม

ในปี พ.ศ. 2475 ประเทศได้เปลี่ยนแปลงการปกครองจากระบอบสมบูรณาญาสิทธิราชย์มาเป็นประชาธิปไตยตรงกับสมัยรัชกาลที่ 7

เจตคติและคุณธรรม จริยธรรมสำหรับข้าราชการหรือพนักงานส่วนท้องถิ่น

มาตรา 2 พระราชบัญญัตินี้ให้ใช้บังคับ >> ตั้งแต่วันถัดจากวันประกาศในราชกิจจานุเบกษา เป็นต้นไป

มาตรา 3 “หน่วยงานของรัฐ” หมายความว่า กระทรวง ทบวง กรม ส่วนราชการที่เรียกชื่ออย่างอื่นและมีฐานะเป็นกรม ราชการส่วนท้องถิ่น รัฐวิสาหกิจ องค์การมหาชน หรือหน่วยงานอื่นของรัฐในฝ่ายบริหาร แต่ไม่หมายความรวมถึง หน่วยงานธุรการของรัฐสภา องค์การอิสระ ศาล และองค์กรอัยการ

“เจ้าหน้าที่ของรัฐ” หมายความว่า ข้าราชการ พนักงาน ลูกจ้าง หรือผู้ปฏิบัติงานอื่นในหน่วยงานของรัฐ

“องค์กรกลางบริหารงานบุคคล” หมายความว่า คณะกรรมการข้าราชการพลเรือน คณะกรรมการข้าราชการพลเรือนในสถาบันอุดมศึกษา คณะกรรมการข้าราชการครูและบุคลากรทางการศึกษาและคณะกรรมการข้าราชการตำรวจ ตามกฎหมายว่าด้วยระเบียบข้าราชการประเภะนั้น รวมทั้งคณะกรรมการกลางบริหารงานบุคคลของเจ้าหน้าที่ของรัฐในฝ่ายบริหาร และคณะกรรมการมาตรฐานการบริหารงานบุคคลส่วนท้องถิ่นตามกฎหมายว่าด้วยระเบียบบริหารงานบุคคลส่วนท้องถิ่น

“กรรมการ” หมายความว่า กรรมการมาตรฐานทางจริยธรรม

มาตรา 4 ให้นายกรัฐมนตรี >> รักษาการตามพระราชบัญญัตินี้

มาตรฐานทางจริยธรรมและประมวลจริยธรรม

มาตรา 5 มาตรฐานทางจริยธรรม คือ หลักเกณฑ์การประพฤติปฏิบัติอย่างมีคุณธรรมของเจ้าหน้าที่ของรัฐ ซึ่งจะต้องประกอบด้วย

(1) ยึดมั่นในสถาบันหลักของประเทศ อันได้แก่ ชาติ ศาสนา พระมหากษัตริย์ และการปกครองระบอบประชาธิปไตยอันมีพระมหากษัตริย์ทรงเป็นประมุข

(2) ซื่อสัตย์สุจริต มีจิตสำนึกที่ดี และรับผิดชอบต่อหน้าที่

(3) กล้าตัดสินใจและกระทำในสิ่งที่ถูกต้องชอบธรรม

(4) คิดถึงประโยชน์ส่วนรวมมากกว่าประโยชน์ส่วนตัว และมีจิตสาธารณะ

(5) มุ่งผลสัมฤทธิ์ของงาน

(6) ปฏิบัติหน้าที่อย่างเป็นธรรมและไม่เลือกปฏิบัติ

(7) ดำรงตนเป็นแบบอย่างที่ดีและรักษาภาพลักษณ์ของทางราชการ

มาตรฐานทางจริยธรรมตามวรรคหนึ่ง ให้ใช้เป็นหลักสำคัญในการจัดทำประมวลจริยธรรมของหน่วยงานของรัฐที่จะกำหนดเป็นหลักเกณฑ์ในการปฏิบัติตนของเจ้าหน้าที่ของรัฐ เกี่ยวกับสภาพคุณงามความดีที่เจ้าหน้าที่ของรัฐต้องยึดถือสำหรับการปฏิบัติงาน การตัดสินใจความถูกต้อง การปฏิบัติที่ควรกระทำหรือไม่ควรกระทำ ตลอดจนการดำรงตนในการทำความดีและละเว้นความชั่ว

- โดยมีสาเหตุของการปฏิวัติ คือ การปฏิรูปการศึกษาทำให้คณะราษฎรบางส่วนได้รับแนวคิดด้านการปกครองในระบอบประชาธิปไตยตามแบบตะวันตก รวมถึงการได้รับอิทธิพลของการเปลี่ยนแปลงการปกครองของประเทศต่าง ๆ ในเอเชีย ตลอดจนการเกิดปัญหาสภาวะเศรษฐกิจตกต่ำทั้งของโลกและของไทยนั่นเอง

สมัยรัชกาลที่ 8

- พระองค์ได้เสด็จขึ้นครองราชย์ เมื่อพระชนมายุได้ 10 พรรษา จึงต้องมีคณะผู้สำเร็จราชการแผ่นดินปฏิบัติหน้าที่แทนพระองค์

- เมื่อสงครามโลกครั้งที่ 2 สงบ ได้เสด็จนิวัติประเทศไทย เมื่อวันที่ 5 ธันวาคม พ.ศ. 2488 ผู้สำเร็จราชการแทนพระองค์ จึงได้ถวายราชกิจ เพื่อให้ทรงบริหารโดยพระราชอำนาจ เมื่อวันที่ 9 มิถุนายน พ.ศ. 2489 ได้เกิดเหตุการณ์อันไม่คาดฝัน พระองค์ต้องอาวูธปืน เสด็จสวรรคต ณ ที่นั่งบรมพิमानในพระบรมมหาราชวัง ยังความเศร้าสลด และความอาลัยรักจากพสกนิกรเป็นอย่างยิ่ง

- พระราชกรณียกิจในการบริหารจัดการของพระบาทสมเด็จพระปรเมนทรมหาอานันทมหิดล ด้านการปกครอง ได้พระราชทานรัฐธรรมนูญแห่งราชอาณาจักรไทย พุทธศักราช 2489 ซึ่งเป็นรัฐธรรมนูญฉบับถาวรฉบับที่ 2 ประกาศใช้หลังจากรัฐธรรมนูญฉบับถาวร ฉบับที่ 1 พุทธศักราช 2475 ที่ประกาศใช้มาเป็นเวลา 14 ปี

สมัยรัชกาลที่ 9

- ทรงพระสถานะประมุขแห่งรัฐตามรัฐธรรมนูญแห่งราชอาณาจักร
- ทรงแนะแนวทางเศรษฐกิจพอเพียงสำหรับการดำเนินชีวิตและแก้ปัญหาเศรษฐกิจ
- พระราชกรณียกิจของพระองค์ในระยะเริ่มแรก ทรงเน้นการแก้ไขปัญหาเฉพาะหน้า นำไปสู่การพัฒนา เน้นการเกษตรเป็นหลัก

- ทรงปฏิบัติพระราชกรณียกิจเพื่อการพัฒนาประเทศ โดยทรงเน้นคนเป็นศูนย์กลางตลอดมา พระองค์เป็นต้นแบบการบริหารจัดการที่ดีในทุกพระราชภารกิจ ในฐานะพระมหากษัตริย์ภายใต้รัฐธรรมนูญ ทรงเกื้อหนุนการบริหารราชการทุกรัฐบาล แนวพระราชดำริจำนวนมากที่พระราชทานให้รัฐบาลนำไปปฏิบัติล้วนมีจุดมุ่งหมายให้ประชาชนชาวไทยมีความสุข ได้รับบริการจากรัฐอย่างทั่วถึง เข้าถึงทรัพยากรของชาติอย่างเท่าเทียมกัน และใช้ทรัพยากรอย่างชาญฉลาด

- พระองค์ยังทรงมีพระปรีชาสามารถในศาสตร์สาขาต่าง ๆ ซึ่งส่งผลต่อการพัฒนาทั้งสิ้น ทั้งในด้านการประดิษฐ์ ได้แก่ การประดิษฐ์ “กังหันชัยพัฒนา” ซึ่งเป็นเครื่องกลเติมอากาศแบบทุ่นลอย

- ตลอดรัชสมัยพระองค์ได้ทรงทุ่มเทกำลังพระวรกาย และกำลังพระสติปัญญา เพื่อพสกนิกรของพระองค์ ดังที่ปรากฏในโครงการอันเนื่องมาจากพระราชดำริต่าง ๆ ซึ่งเป็นพระราชกรณียกิจด้านการพัฒนาเพื่อบำบัดทุกข์บำรุงสุขของประชาชนเพื่อให้ประชาชนของพระองค์มีความสุขโดยเท่าเทียมกัน

- ทรงวางและปรับพระองค์ให้เข้ากับสถานการณ์ทางการเมืองที่ ผันผวนและเปลี่ยนแปลงในระยะเริ่มแรกแห่งระบอบประชาธิปไตย ทรงวาง พระองค์ด้วยทศพิธราชธรรม

(2) กรรมการโดยตำแหน่ง ได้แก่ ปลัดกระทรวงกลาโหม ปลัดกระทรวงเกษตรและสหกรณ์ ปลัดกระทรวงคมนาคม ปลัดกระทรวงดิจิทัลเพื่อเศรษฐกิจและสังคม ปลัดกระทรวงทรัพยากรธรรมชาติและสิ่งแวดล้อม ปลัดกระทรวงวัฒนธรรม ปลัดกระทรวงอุตสาหกรรม เลขาธิการสำนักงานสภาพัฒนาการเศรษฐกิจและสังคมแห่งชาติ และเลขาธิการสำนักงานทรัพยากรน้ำแห่งชาติ

(3) กรรมการผู้ทรงคุณวุฒิซึ่งคณะรัฐมนตรีแต่งตั้งจากผู้มีความรู้ ความสามารถ ความเชี่ยวชาญ และประสบการณ์ด้านการผังเมือง สถาปัตยกรรมศาสตร์ วิศวกรรมศาสตร์ นิติศาสตร์ เศรษฐศาสตร์ สังคมศาสตร์ สิ่งแวดล้อม ประวัติศาสตร์หรือโบราณคดี และเกษตรกรรม จำนวนด้านละหนึ่งคน

(4) กรรมการซึ่งเป็นผู้แทนสภาวิศวกร ผู้แทนสภาสถาปนิก ผู้แทนสภาหอการค้าแห่งประเทศไทย ผู้แทนสภาอุตสาหกรรมแห่งประเทศไทย และผู้แทนสมาคมองค์กรปกครองส่วนท้องถิ่น

(5) กรรมการซึ่งคณะรัฐมนตรีแต่งตั้งจากผู้แทนสถาบันหรือบุคคลอื่นที่เกี่ยวข้องกับการผังเมือง จำนวนไม่เกินสี่คนซึ่งต้องมาจากภาคประชาสังคมอย่างน้อยหนึ่งคน

ให้อธิบดีเป็นกรรมการและเลขานุการ

หลักเกณฑ์และวิธีการได้มาซึ่งกรรมการตาม (4) และ (5) ให้เป็นไปตามระเบียบที่อธิบดีกำหนด โดยความเห็นชอบของคณะกรรมการนโยบายการผังเมืองแห่งชาติ

ในกรณีที่ประธานกรรมการเห็นว่าการพิจารณาตามหน้าที่และอำนาจของคณะกรรมการผังเมืองตามที่กำหนดในมาตรา 81 ในครั้งใดเกี่ยวข้องกับเรื่องใดที่อยู่ในหน้าที่หรือความรับผิดชอบของ ปลัดกระทรวงอื่นที่ไม่ได้เป็นกรรมการโดยตำแหน่งตาม (2) แล้ว ให้ประธานกรรมการแจ้งให้ปลัดกระทรวง ที่มีหน้าที่หรือความรับผิดชอบในเรื่องนั้นเข้าร่วมเป็นกรรมการโดยตำแหน่งด้วย ในกรณีนี้ ให้ คณะกรรมการผังเมือง ประกอบด้วย ประธานกรรมการ และกรรมการทุกคน

มาตรา 81 ให้คณะกรรมการผังเมืองมีหน้าที่และอำนาจ ดังต่อไปนี้

(1) ให้ความเห็นชอบผังนโยบายระดับจังหวัด หรือผังเมืองรวมที่กรมโยธาธิการและผังเมืองเป็นผู้วางและจัดทำ

(2) ให้ความเห็นชอบผังเมืองรวมที่มีพื้นที่คาบเกี่ยวตั้งแต่สองจังหวัดขึ้นไป และผังเมืองเฉพาะ

(3) ให้ความเห็นหรือคำปรึกษาด้านวิชาการที่เกี่ยวข้องกับการผังเมืองและการพัฒนาเมืองต่อ คณะกรรมการนโยบายการผังเมืองแห่งชาติและคณะกรรมการผังเมืองจังหวัด

(4) กำกับดูแล เร่งรัดให้มีการวางและจัดทำ ติดตาม ตรวจสอบ และประเมินผลการดำเนินการ ให้เป็นไปตามผังนโยบายระดับจังหวัด

(5) จัดทำรายงานสรุปผลการวางและจัดทำผังเมืองที่อยู่ในความรับผิดชอบของคณะกรรมการ ผังเมือง

(6) วินิจฉัยชี้ขาดปัญหาหน้าที่และอำนาจและความรับผิดชอบของหน่วยงานของรัฐในการวาง และจัดทำผังเมืองรวมและผังเมืองเฉพาะ

ความรู้เกี่ยวกับกระบวนการจัดทำผังเมือง

การผังเมือง

“การผังเมือง” หมายถึง การวางจัดทำและดำเนินการให้เป็นไปตามผังเมืองรวมและผังเมืองเฉพาะในบริเวณเมืองและบริเวณที่เกี่ยวข้องหรือชนบท เพื่อสร้างหรือพัฒนาเมืองขึ้นใหม่หรือแทนเมืองหรือส่วนของเมืองที่ได้รับความเสียหาย เพื่อใหม่หรือทำให้ดียิ่งขึ้น ซึ่งสุลักษณะความสะดวกสบาย ความเป็นระเบียบ ความสวยงาม การใช้ประโยชน์ในทรัพย์สิน ความปลอดภัยของประชาชนและสวัสดิภาพของสังคม เพื่อส่งเสริมการเศรษฐกิจสังคม และสภาพแวดล้อม เพื่อดำรงรักษาหรือบูรณะสถานที่ และวัตถุที่มีประโยชน์หรือคุณค่าในทางศิลปกรรม สถาปัตยกรรม ประวัติศาสตร์ หรือโบราณคดีหรือเพื่อบำรุงรักษาทรัพยากรธรรมชาติ ภูมิประเทศ ที่ดงาม หรือมีคุณค่าในทางธรรมชาติ

“ผังเมืองรวม” หมายความว่า แผนผังนโยบายและโครงการ รวมทั้งมาตรการควบคุมโดยทั่วไปเพื่อใช้เป็นแนวทางในการพัฒนาและการดำรงรักษาเมืองและบริเวณที่เกี่ยวข้องหรือชนบทในด้านการใช้ประโยชน์ในทรัพย์สิน การคมนาคมและการขนส่ง การสาธารณสุข โภค บริการสาธารณะและสภาพแวดล้อม เพื่อบรรลุวัตถุประสงค์ของการผังเมือง

“ผังเมืองเฉพาะ” หมายความว่า แผนผังและโครงการดำเนินการเพื่อพัฒนา หรือดำรงรักษาบริเวณเฉพาะแห่ง หรือกิจการที่เกี่ยวข้องในเมืองและบริเวณที่เกี่ยวข้อง หรือชนบทเพื่อประโยชน์แก่การพัฒนา

การวางผังเมืองเป็นวิธีการหนึ่งในการแก้ไขปัญหาในการจัดประเภทของการใช้ที่ดินในตัวเมือง ให้มีความเป็นระเบียบเรียบร้อยสวยงาม มีความเป็นอยู่ที่ถูกสุลักษณะ มีการใช้ที่ดินประเภทที่อยู่อาศัย ประกอบการอุตสาหกรรม พาณิชยกรรม และสาธารณสุข อยู่ในบริเวณหรือผ่านที่เหมาะสมไม่ปะปนกันจนก่อให้เกิดผลเสียซึ่งกันและกัน นอกจากนี้ก็ได้จัดให้มีระบบคมนาคมและขนส่ง ระบบสาธารณสุข สาธารณูปการที่เพียงพอ และตั้งอยู่ในที่เหมาะสมกับความต้องการของประชาชนในชุมชนเมือง (เทศบาล) นั้น ๆ ทั้งนี้ก็เพราะจุดประสงค์ที่จะขจัดหรือลดปัญหาต่าง ๆ ซึ่งจะเกิดขึ้นในเมืองให้ลดน้อยลงหรือหมดไป ซึ่งจะนำไปสู่ความผาสุกของประชาชนในเมืองนั้น ๆ

กระบวนการผังเมืองของประเทศไทยในปัจจุบัน

แนวนโยบายแห่งรัฐที่เกี่ยวข้องกับการผังเมืองจากการที่ รัฐธรรมนูญแห่งราชอาณาจักรไทย พุทธศักราช 2550 ได้ระบุถึง “แนวนโยบายด้านที่ดินทรัพยากรธรรมชาติและสิ่งแวดล้อม” เอาไว้ใน มาตรา 85(1) ความเป็นว่า “กำหนดหลักเกณฑ์การใช้ที่ดินให้ครอบคลุมทั่วประเทศ โดยให้คำนึงถึงความสอดคล้องกับสภาพแวดล้อมทางธรรมชาติ ทั้งผืนดิน ผืนน้ำ วิถีชีวิตของชุมชนท้องถิ่น และการดูแลรักษาทรัพยากรธรรมชาติอย่างมีประสิทธิภาพและกำหนดมาตรฐานการใช้ที่ดินอย่างยั่งยืน โดยต้องให้ประชาชนในพื้นที่ที่ได้รับผลกระทบจากหลักเกณฑ์การใช้ที่ดินนั้นมีส่วนร่วมในการตัดสินใจด้วย” รวมถึง

แนวข้อสอบพระราชบัญญัติการผังเมือง พ.ศ. 2562

- พระราชบัญญัตินี้มีผลใช้บังคับตั้งแต่วันที่ใด
 - วันถัดจากวันประกาศในราชกิจจานุเบกษา
 - หลังจากประกาศในราชกิจจานุเบกษา 60 วัน
 - หลังจากประกาศในราชกิจจานุเบกษา 90 วัน
 - หลังจากประกาศในราชกิจจานุเบกษา 180 วัน
- แผนผังและโครงการดำเนินการเพื่อพัฒนาหรือดำรงรักษาบริเวณเฉพาะแห่งหรือกิจการที่เกี่ยวข้องในเมือง บริเวณที่เกี่ยวข้อง หรือชนบท เพื่อประโยชน์ในการสร้างเมืองใหม่ การพัฒนาเมือง การอนุรักษ์เมือง หรือการฟื้นฟูเมือง มีความหมายตรงกับข้อใด
 - การผังเมือง
 - ผังเมืองเฉพาะ
 - การพัฒนาผังเมือง
 - การพัฒนาเมือง
- ข้อใดมิได้หมายถึง “เจ้าพนักงานท้องถิ่น” ตามพระราชบัญญัตินี้
 - นายกเทศมนตรี
 - นายกองค์การบริหารส่วนตำบล
 - ผู้ว่าราชการกรุงเทพมหานคร
 - ผู้ว่าราชการจังหวัด
- “อธิบดี” หมายถึงใครตามพระราชบัญญัตินี้
 - อธิบดีกรมทางหลวง
 - อธิบดีกรมการผังเมือง
 - อธิบดีกรมโยธาธิการและผังเมือง
 - อธิบดีกรมส่งเสริมการปกครองท้องถิ่น
- ใครเป็นผู้รักษาการให้เป็นไปตามพระราชบัญญัตินี้
 - รัฐมนตรีว่าการกระทรวงคมนาคม
 - รัฐมนตรีว่าการกระทรวงมหาดไทย
 - รัฐมนตรีว่าการกระทรวงสาธารณสุข
 - รัฐมนตรีว่าการกระทรวงอุตสาหกรรม
- ผังนโยบายการใช้ประโยชน์พื้นที่ แบ่งเป็นกี่ประเภท
 - 2 ประเภท
 - 3 ประเภท
 - 4 ประเภท
 - 5 ประเภท
- ข้อใดไม่ใช่ประเภทของผังนโยบายการใช้ประโยชน์พื้นที่
 - ผังนโยบายระดับประเทศ
 - ผังนโยบายระดับภาค
 - ผังนโยบายระดับจังหวัด
 - ผังนโยบายระดับอำเภอ
- ผังกำหนดการใช้ประโยชน์ที่ดิน แบ่งเป็นกี่ประเภท
 - 2 ประเภท
 - 3 ประเภท
 - 4 ประเภท
 - 5 ประเภท

5. ส่งเสริมสภาพแวดล้อมของเมืองหรือชุมชนให้มีที่โล่งเว้นว่าง มีสวนสาธารณะมีที่พักผ่อนหย่อนใจ
6. ดำรงรักษาสถานที่ที่มีคุณค่าทางศิลปวัฒนธรรมประวัติศาสตร์และโบราณคดี
7. บำรุงรักษาทรัพยากรธรรมชาติและภูมิประเทศที่งดงามทั้งในเขตเมืองและชนบท แนวความคิดที่เกี่ยวข้องกับการพัฒนาความเป็นเมือง

แนวคิดที่เกี่ยวกับผังเมือง

ประเทศไทยมีพระราชบัญญัติการผังเมือง พ.ศ. 2518 มาตรา 4 ที่กำหนดความหมายของการวางผังเมืองว่า หมายถึง การวางจัดทำและดำเนินการให้เป็นไปตามผังเมืองรวมและผังเมืองเฉพาะในบริเวณเมืองและบริเวณที่เกี่ยวข้องหรือชนบท เพื่อสร้างหรือพัฒนาเมืองหรือส่วนของเมืองขึ้นใหม่หรือแทนเมืองหรือส่วนของเมืองที่ได้รับความเสียหายเพื่อให้มีหรือทำให้ดียิ่งขึ้นอย่างถูกสุขลักษณะความสะอาดสบาย ความเป็นระเบียบ ความสบาย การใช้ประโยชน์ทรัพย์สิน ความปลอดภัยของประชาชนและสวัสดิภาพของสังคมเพื่อส่งเสริมการเศรษฐกิจ สังคม และสภาพแวดล้อมเพื่อดำรงรักษาหรือบูรณะสถานที่และวัตถุที่มีประโยชน์หรือคุณค่าในทางศิลปกรรม สถาปัตยกรรม ประวัติศาสตร์หรือโบราณคดีหรือเพื่อบำรุงรักษาทรัพยากรธรรมชาติ ภูมิประเทศที่งดงามหรือมีคุณค่าในทางธรรมชาติรัฐธรรมนูญแห่งราชอาณาจักรไทย พุทธศักราช 2540 ตามหมวด 5 แนวนโยบายพื้นฐานแห่งรัฐ เรื่องการกระจายอำนาจให้ท้องถิ่น ตามมาตรา 78 (ราชกิจจานุเบกษา, 2550) กำหนดว่า “รัฐต้องกระจายอำนาจให้ท้องถิ่นพึ่งตนเองและตัดสินใจในกิจการท้องถิ่นได้เอง พัฒนาเศรษฐกิจท้องถิ่นและระบบสาธารณูปโภคและสาธารณูปการ ตลอดทั้งโครงสร้างพื้นฐานสารสนเทศในท้องถิ่นให้ทั่วถึงและเท่าเทียมกันทั่วประเทศรวมทั้งการพัฒนาจังหวัดที่มีความพร้อมให้เป็นองค์กรปกครองส่วนท้องถิ่นขนาดใหญ่ โดยคำนึงถึงเจตนารมณ์ของประชาชนในจังหวัด” ในการปกครองส่วนท้องถิ่น รัฐธรรมนูญแห่งราชอาณาจักรไทยได้กำหนดไว้ในหมวด 9 รวม 9 มาตรา ตั้งแต่มาตรา 282-290 สรุปได้ว่ารัฐจะต้องให้ความสำคัญแก่ท้องถิ่นตามหลักแห่งการปกครองตนเองตามเจตนารมณ์ของประชาชนในท้องถิ่นโดยองค์กรปกครองส่วนท้องถิ่นทั้งหลายย่อมมีอิสระในการตัดสินใจในกิจการของท้องถิ่นได้เองมีความเป็นอิสระในการกำหนดนโยบาย การปกครอง การบริหาร การบริการบุคคล การเงินและการคลังและมีอำนาจหน้าที่ของตนเองโดยเฉพาะ โดยรัฐบาลเป็นผู้กำกับดูแลองค์กรปกครองส่วนท้องถิ่นเท่าที่จำเป็นภายในกรอบของกฎหมายและเพื่อกระจายอำนาจให้แก่ท้องถิ่นเพิ่มขึ้นอย่างต่อเนื่องเพื่ออนุมัติตามมาตรา 284 แห่งรัฐธรรมนูญแห่งราชอาณาจักรไทยฯ จึงได้ตามพระราชบัญญัติกำหนดแผนและขั้นตอนการกระจายอำนาจให้แก่องค์กรปกครองส่วนท้องถิ่น พ.ศ.2542 ขึ้น ซึ่ง สำคัญในการกำหนดอำนาจและหน้าที่ในการจัดระบบบริการสาธารณะระหว่างรัฐกับองค์กรปกครองส่วนท้องถิ่น และระหว่างองค์กรปกครองส่วนท้องถิ่นด้วยกันเอง การจัดสรรสัดส่วนภาษีและอากรระหว่างรัฐกับองค์กรปกครองส่วนท้องถิ่น กำหนดให้มีการถ่ายโอนภารกิจจากส่วนกลางให้แก่องค์กรปกครองส่วนท้องถิ่นโดยให้องค์กรปกครองส่วนท้องถิ่นมีรายได้เพิ่มขึ้นคิดเป็นสัดส่วนต่อรายได้ของรัฐบาลไม่น้อยกว่าร้อยละ 20 ในปี พ.ศ. 2544 และเพิ่มเป็นร้อยละ 35 ในปี

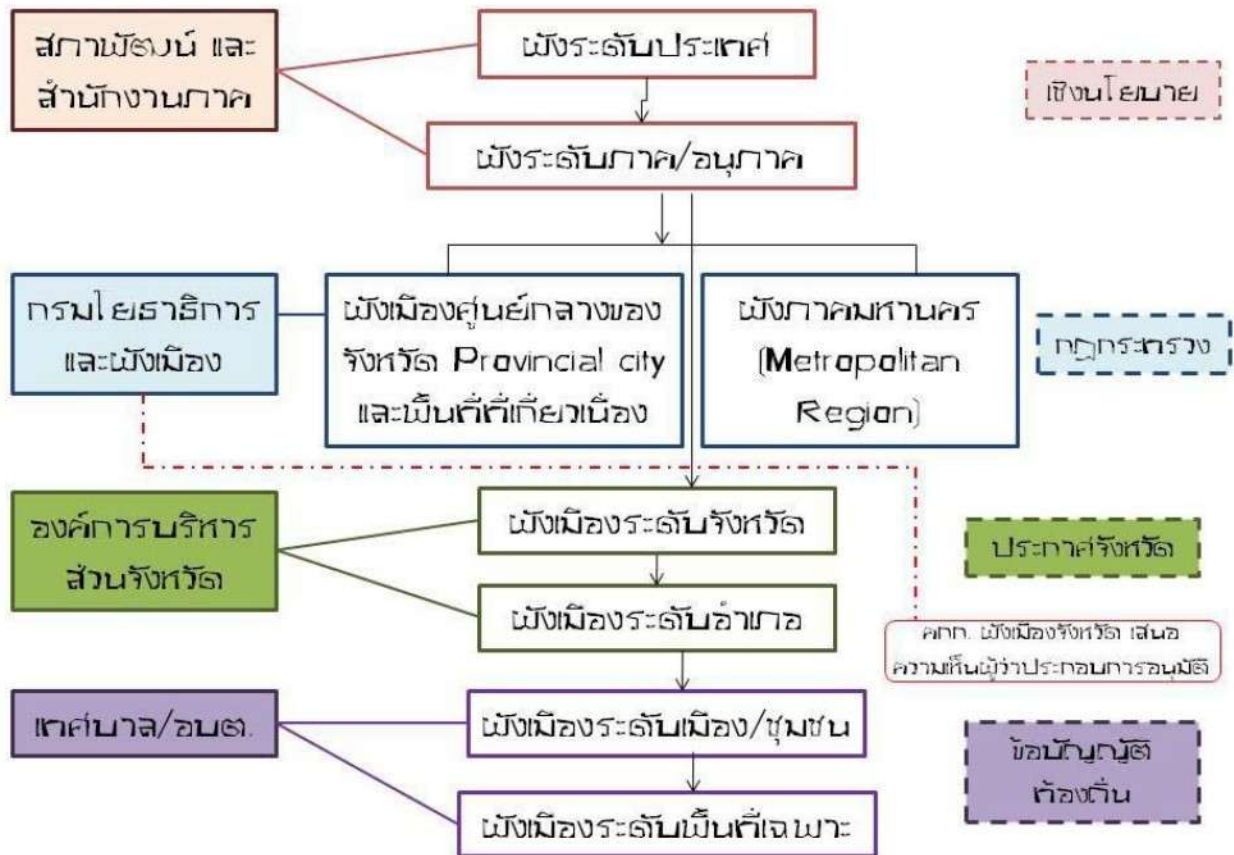

แผนผังการควบคุมและการตรวจสอบการปฏิบัติการให้เป็นไปตามผังเมืองเฉพาะ

1.3 การดำเนินการด้านการผังเมืองในประเทศไทย

การดำเนินการด้านการผังเมืองโดยอาศัยอำนาจแห่งพระราชบัญญัติการผังเมือง พ.ศ.2518 จะประกอบด้วย การวาง จัดทำ และการดำเนินการให้เป็นไปตามผังเมืองรวมและผังเมืองเฉพาะ โดยมีประเด็นสาระสำคัญของการดำเนินการดังนี้

1.3.1 การวางและจัดทำผังเมืองรวม

การผังเมืองซึ่งได้ดำเนินการโดยอาศัยอำนาจแห่งพระราชบัญญัติการผังเมือง พ.ศ.2518 เป็นการมุ่งเน้นที่การวางและจัดทำผังเมืองรวมโดยกรมโยธาธิการและผังเมือง ทั้งนี้จากที่ได้มีการประกาศกฎกระทรวงให้ใช้บังคับผังเมืองรวมเมืองระยอง (กฎกระทรวงฉบับที่ 5 พ.ศ.2526) ซึ่งเป็นการใช้บังคับผังเมืองรวมเป็นครั้งแรกแล้ว ก็ได้มีการใช้บังคับผังเมืองรวมในพื้นที่ชุมชนเมืองจนถึงปัจจุบันเป็นจำนวนรวมทั้งสิ้นถึง 152 บริเวณ ซึ่งในจำนวนนี้มีผังเมืองรวมกรุงเทพมหานครเพียงผังเดียวที่ได้วางและจัดทำโดยกรุงเทพมหานครซึ่งเป็นเจ้าพนักงานท้องถิ่นการวางและจัดทำผังเมืองรวม ซึ่งในมาตรา 4 แห่งพระราชบัญญัติการผังเมือง พ.ศ.2518 ได้กำหนดนิยามของ “ผังเมืองรวม” หมายความว่า แผนผังนโยบายและโครงการ รวมทั้งมาตรการควบคุมโดยทั่วไป เพื่อใช้เป็นแนวทางในการพัฒนาและดำรงรักษา

แล้วก็ตาม ผังเมืองรวมที่บังคับใช้อยู่ในอดีตและปัจจุบันยังไม่เหมาะสมพอเพียงกับการเป็นเครื่องมือชี้้นำการพัฒนาทางกายภาพเพื่อสร้างความน่าอยู่ให้กับเมืองได้ คณะทำงานการบริการและการท่องเที่ยว สภาที่ปรึกษาฯ จึงมีแนวคิดในการศึกษา “ยุทธศาสตร์การผังเมืองของประเทศไทย” เพื่อวางแนวทางในการพัฒนาการผังเมืองอย่างเป็นระบบและเหมาะสมกับประเทศไทย

โดยศึกษาในเชิงยุทธศาสตร์การพัฒนาและการบริหารจัดการผังเมืองให้มีประสิทธิภาพและมีมาตรฐานอย่างแท้จริง

1.5.1 ข้อเท็จจริงเกี่ยวกับสภาพปัญหาสำคัญที่ส่งผลกระทบต่อผังเมืองของ

ประเทศไทยจากการศึกษาวิเคราะห์ข้อมูลปฐมภูมิและทุติยภูมิ การระดมความคิดเห็นจากกลุ่มผู้เชี่ยวชาญทางผังเมืองและการจัดประชุมสัมมนาเวทีสาธารณะ ผู้แทนองค์กรต่าง ๆ ทั้งภาครัฐ ภาคเอกชนและนักวิชาการที่เกี่ยวข้อง สามารถสรุปข้อเท็จจริงเกี่ยวกับสภาพปัญหาสำคัญที่ส่งผลกระทบต่อผังเมืองของประเทศไทยได้พอสังเขป ดังนี้ (สภาที่ปรึกษาสภาที่ปรึกษาเศรษฐกิจและสังคมแห่งชาติ, ออนไลน์, 2547)

1.5.2 ความจำเป็นในการวางและจัดทำผังภาค

ผังภาคจะเป็นเครื่องมือสำคัญในการจัดสรรทรัพยากรเพื่อให้เกิดความสมดุลระหว่างการพัฒนาสงวนรักษาบริเวณพื้นที่อนุรักษ์สิ่งแวดล้อมทางธรรมชาติ โดยเฉพาะอย่างยิ่งพื้นที่ป่าไม้แหล่งน้ำ ลุ่มน้ำสำคัญต่าง ๆ และป่าชายเลนกับการพัฒนาบริเวณพื้นที่การตั้งถิ่นฐานที่เป็นเมืองและชนบท ผังภาคจะเป็นกรอบกำหนดการก่อสร้างโครงข่ายการคมนาคมและขนส่งและโครงสร้างพื้นฐานหลักโดยหน่วยงานราชการส่วนกลางและส่วนภูมิภาคและเป็นกรอบกำหนดขนาดและบทบาทหน้าที่ของเมือง เพื่อให้องค์กรท้องถิ่นได้วาง จัดทำและดำเนินการให้เป็นไปตามผังเมืองรวมและผังเมืองเฉพาะตามพระราชบัญญัติการผังเมือง พ.ศ.2518 เพื่อให้ผังภาคมีความสอดคล้องกับแผนพัฒนาเศรษฐกิจและสังคมแห่งชาติและมีผลในทางปฏิบัติโดยการประสานนโยบาย แผนงาน โครงการและการจัดสรรงบประมาณให้แก่หน่วยงานต่าง ๆ ของภาครัฐหน่วยงานที่มีบทบาทหน้าที่ในการวางและจัดทำผังภาค จึงควรเป็นหน่วยงานในสังกัดสำนักนายกรัฐมนตรี อย่างไรก็ตาม การวางและจัดทำผังภาคที่กำลังดำเนินการ โดยกรมโยธาธิการและผังเมืองอยู่ในขณะนี้ควรได้รับการสนับสนุนให้เกิดผลในทางปฏิบัติโดยการประสานความร่วมมือในระหว่างหน่วยงานที่เกี่ยวข้อง

1.5.3 การวางและจัดทำผังเมืองรวม

การวางและจัดทำผังเมืองรวม โดยอาศัยอำนาจแห่งพระราชบัญญัติการผังเมือง พ.ศ.2518 นับตั้งแต่มีการวางผังเมืองรวม ประเทศไทยมีผังเมืองรวมทั้งประเทศ 154 ผังและอยู่ในระหว่างดำเนินการประมาณ 250 ผัง ซึ่งปัจจุบันได้ดำเนินการโดยกรมโยธาธิการและผังเมือง การใช้บังคับผังเมืองรวมส่วนใหญ่ของประเทศยังมีปัญหา โดยเฉพาะอย่างยิ่งในประเด็นที่เกี่ยวกับแผนผังและข้อกำหนด (มาตรา 17 (3)) ดังนั้น ผังเมืองรวมจึงควรมีการแก้ไขปรับปรุงการใช้บังคับด้วยมาตรการและวิธีการที่เหมาะสม เช่น Zoning, Mapped street ordinance, Official map และ Subdivision control เป็น

ความรู้เกี่ยวกับการจัดรูปที่ดินเพื่อพัฒนาพื้นที่ และการพัฒนาเมือง

การจัดรูปที่ดินเพื่อพัฒนาพื้นที่

การจัดรูปที่ดิน คือ การนำแปลงที่ดินหลายๆ แปลงมารวมกัน เพื่อจัดรูปแปลงรวมกัน เพื่อจัดรูปแปลงที่ดินใหม่ ให้มีระเบียบและสวยงาม พร้อมทั้งจัดให้มีระบบสาธารณูปโภค สาธารณูปการ และบริการสาธารณะต่างๆ ที่ได้รับมาตรฐานอย่างครบถ้วนและเพียงพอ เมื่อจัดเสร็จแล้ว จะทำให้ที่ดินแปลงเดิมมีรูปแปลงใหม่ที่สวยงาม พร้อมมีถนนทางเข้าออกสะดวกทุกแปลง และมูลค่าที่ดินจะเพิ่มขึ้นด้วย การจัดรูปที่ดินจะสามารถดำเนินการได้ก็ด้วยความร่วมมือของเจ้าของที่ดิน โดยทางรัฐจะเป็นผู้ให้การสนับสนุน ซึ่งเป็นการประสานการพัฒนาชุมชน โดยภาครัฐและเอกชน

การพัฒนาพื้นที่โดยการเวนคืนที่ดิน กับการจัดรูปที่ดิน

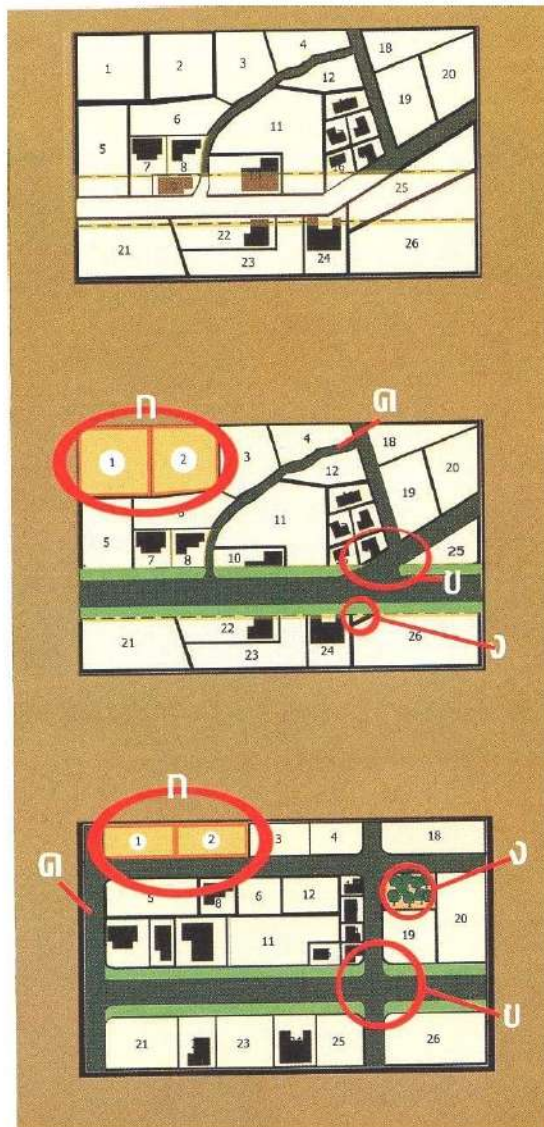

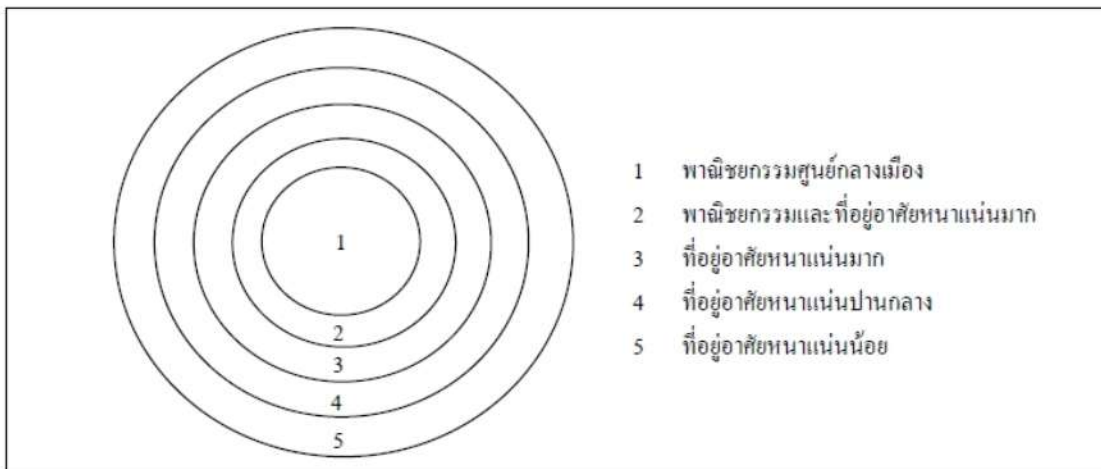

ทฤษฎี Concentric Zone

นอกเหนือจากการวางแผนผังการใช้ประโยชน์ที่ดิน โดยทฤษฎี Concentric Zone ดังกล่าว แล้วองค์กรปกครองส่วนท้องถิ่นอาจวางแผนผังการใช้ประโยชน์ที่ดินโดยทฤษฎี Sector ซึ่งแสดงถึงแนวแกนการพัฒนาย่านอุตสาหกรรมและการค้ารวมทั้งย่านที่อยู่อาศัยของประชาชนที่เป็นแรงงาน โดยอิทธิพลของโครงข่ายถนนรัศมีที่กระจายออกจากย่านพาณิชยกรรมศูนย์กลางเมือง และมีย่านที่อยู่อาศัยหนาแน่นมากและหนาแน่นปานกลางกระจายตัวในพื้นที่โดยรอบตามลำดับ โดยมีย่านที่อยู่อาศัยหนาแน่นน้อยเกาะตัวอยู่ในแนวแกนถนนรัศมี

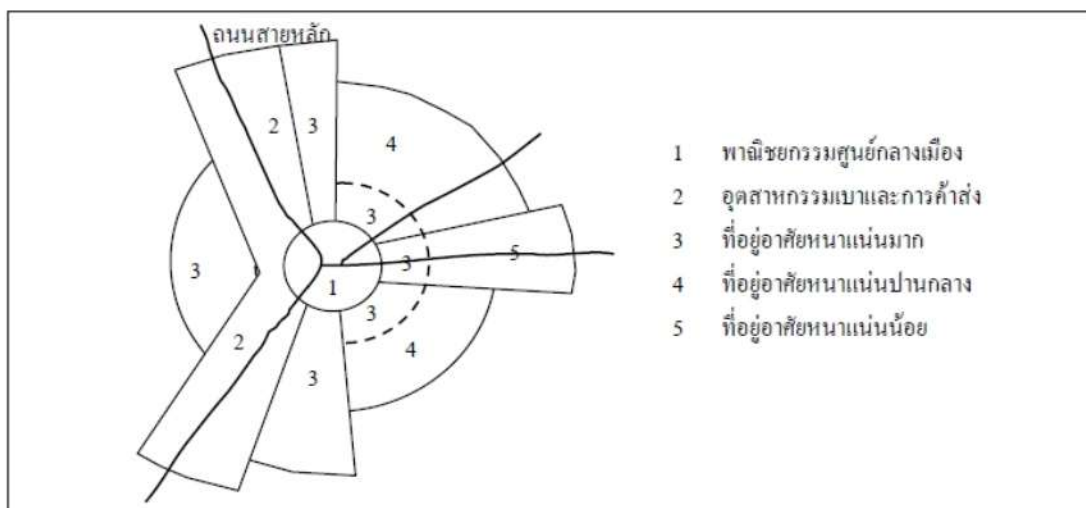

ทฤษฎี Sector

2. กระบวนการผังเมืองของประเทศไทยในปัจจุบัน

2.1 แนวนโยบายแห่งรัฐที่เกี่ยวข้องกับการผังเมืองจากการที่ รัฐธรรมนูญแห่งราชอาณาจักรไทย พุทธศักราช 2550 ได้ระบุถึง “แนวนโยบายด้านที่ดินทรัพยากรธรรมชาติและสิ่งแวดล้อม” เอาไว้ใน มาตรา 85

(1) ความว่า “กำหนดหลักเกณฑ์การใช้ที่ดินให้ครอบคลุมทั่วประเทศ โดยให้คำนึงถึงความสอดคล้องกับสภาพแวดล้อมทางธรรมชาติ ทั้งผืนดิน ผืนน้ำวิถีชีวิตของชุมชนท้องถิ่น และการดูแลรักษาทรัพยากรธรรมชาติอย่างมีประสิทธิภาพและกำหนดมาตรฐานการใช้ที่ดินอย่างยั่งยืน โดยต้องให้ประชาชนในพื้นที่ที่ได้รับผลกระทบจากหลักเกณฑ์การใช้ที่ดินนั้นมีส่วนร่วมในการตัดสินใจด้วย” รวมถึงความใน มาตรา 85 (3) ที่ว่า “จัดให้มีการวางผังเมืองพัฒนาและดำเนินการตามผังเมืองอย่างมีประสิทธิภาพและประสิทธิผล เพื่อประโยชน์ในการดูแลทรัพยากรธรรมชาติอย่างยั่งยืน”

2.2 ความสัมพันธ์ระหว่างการวางแผนและการวางผังเมือง

ความสัมพันธ์ระหว่างการวางแผนกับการวางผังเมืองในระดับต่างๆ นั้น เป็นความสัมพันธ์กันของนโยบายและแผนพัฒนากับระดับของการวางผังเมืองซึ่งพิจารณาปัจจุบัน กรมโยธาธิการและผังเมืองสังกัดกระทรวงมหาดไทย ซึ่งเป็นหน่วยงานสำคัญที่มีบทบาทและหน้าที่เกี่ยวข้องโดยตรงกับการผังเมืองของประเทศไทย ได้แบ่งรูปแบบของการวางผังแต่ละระดับเอาไว้ 3 รูปแบบ ดังนี้

1) ผังนโยบาย ประกอบด้วย ผังประเทศ ผังภาค และผังอนุภาค

2) ผังบังคับใช้ ประกอบด้วย ผังเมืองรวมจังหวัดผังเมืองรวมเมือง/ ชุมชน ผังเมืองเฉพาะ และผังการจัดรูปที่ดิน

3) ผังเสนอแนะ ประกอบด้วย ผังการพัฒนาพื้นที่และผังชุมชน

2.3 ระดับของการวางผังที่เกี่ยวข้องกับองค์กรปกครองส่วนท้องถิ่น มี 4 ระดับ ดังนี้

1) ผังเมืองรวมเมือง/ ชุมชน คือ ผังกำหนดการใช้ประโยชน์ที่ดิน ระบบคมนาคมขนส่ง และโครงสร้างพื้นฐานอื่นๆในระดับเมืองและชุมชน โดยออกเป็นกฎกระทรวงใช้บังคับตามพ.ร.บ.การผังเมือง พ.ศ.2518

2) ผังเมืองชุมชน (เทศบาล) คือ ผังกำหนดแนวทางการใช้ประโยชน์ที่ดิน ระบบโครงสร้างพื้นฐานเบื้องต้น เพื่อเป็นแนวทางการพัฒนาชุมชนที่ยังไม่มีผังเมืองรวม อาจะออกเป็นข้อบัญญัติท้องถิ่นใช้บังคับตาม พ.ร.บ.ควบคุมอาคาร พ.ศ.2522

3) ผังชุมชน (อบต.) คือ ผังเสนอแนะแนวทางโครงการพัฒนาชุมชน (อบต.) เพื่อเป็นแนวทางการพัฒนาชุมชนที่ยังไม่มีผังเมืองรวม อาจะออกเป็นข้อบัญญัติท้องถิ่นใช้บังคับตาม พ.ร.บ.ควบคุมอาคาร พ.ศ.2522

4) ผังเมืองเฉพาะ คือ ผังและโครงการเพื่อพัฒนาหรือดำรงรักษาพื้นที่เฉพาะแห่งหรือเฉพาะกิจการ ทั้งด้านการใช้ประโยชน์ที่ดิน โครงสร้างพื้นฐานและอื่นๆ ที่เกี่ยวข้องนอกจากนี้ กระบวนการผังเมืองของประเทศไทยในปัจจุบัน (พ.ศ.2555) ยังเกี่ยวข้องกับกระบวนการตามกฎหมายซึ่ง

การวางแผนผังสาธารณูปโภค

องค์กรปกครองส่วนท้องถิ่นควรประสานร่วมมือกับหน่วยราชการและรัฐวิสาหกิจที่มีบทบาทหน้าที่ในการดำเนินการด้านสาธารณูปโภค ได้แก่ การไฟฟ้าส่วนภูมิภาค การประปาส่วนภูมิภาค บริษัท ทศท. คอร์เปอร์เรชั่น จำกัด (มหาชน) กรมทางหลวง และกรมทางหลวงชนบท ทั้งนี้การดำเนินการด้านสาธารณูปโภคจะต้องพิจารณาความต้องการตามแผนผังการใช้ประโยชน์ที่ดินที่กำหนดเป็นย่านที่อยู่อาศัยตามความหนาแน่นต่างๆ ย่านพาณิชยกรรม และย่านอุตสาหกรรม และอาศัยโครงข่ายถนนในแผนผังการคมนาคมและขนส่งในการกำหนดโครงข่ายการให้บริการด้านสาธารณูปโภคขององค์กรปกครองส่วนท้องถิ่น ควรวางแผนผังสาธารณูปโภค โดยอาศัยมาตรฐานทางวิศวกรรมของกรมส่งเสริมการปกครองท้องถิ่น กระทรวงมหาดไทย (<http://www.thailocaladmin.go.th>) ดังนี้

1. มาตรฐานไฟฟ้าสาธารณะ
2. มาตรฐานการบำบัดน้ำเสีย
3. มาตรฐานการจัดการขยะมูลฝอยและสิ่งปฏิกูล
4. มาตรฐานอ่างเก็บน้ำและเขื่อนขนาดเล็ก
5. มาตรฐานทางระบายน้ำ

การวางแผนผังสาธารณูปโภค ควรพิจารณาสภาพภูมิประเทศ โดยเฉพาะอย่างยิ่งสภาพความลาดเอียงของพื้นที่และทิศทางการไหลลงของน้ำ เพื่อให้การให้บริการประปาและการรวบรวมน้ำเสียสามารถอาศัยแรงโน้มถ่วงของโลกแทนการใช้พลังงานไฟฟ้าหรือน้ำมันเชื้อเพลิง และควรพิจารณาถึงความได้เปรียบในการลงทุนความเหมาะสมและความเป็นไปได้ในการที่องค์กรปกครองส่วนท้องถิ่นที่มีพื้นที่ต่อเนื่องหรือใกล้เคียงกันจะดำเนินโครงการร่วมกันในรูปแบบสหการ นอกจากนี้องค์กรปกครองส่วนท้องถิ่นอาจอาศัยมาตรการกำหนดให้ภาคเอกชนดำเนินการสาธารณูปโภคในระบบย่อย (on-site) เฉพาะภายในพื้นที่การพัฒนาของตน หากการพัฒนาดังกล่าวอยู่ในบริเวณที่มีความหนาแน่นต่ำ และไม่สามารถดำเนินการระบบสาธารณูปโภครวมในพื้นที่ดังกล่าวได้โดยเงื่อนไขจากการลงทุน

การวางแผนผังสาธารณูปการ

องค์กรปกครองส่วนท้องถิ่นควรวางแผนผังกำหนดที่ตั้งของสาธารณูปการ ได้แก่ การให้บริการด้านการศึกษา สาธารณสุข และนันทนาการ โดยพิจารณาถึงระดับและรัศมีการให้บริการที่สอดคล้องกับแผนผังการใช้ประโยชน์ที่ดินที่กำหนดเป็นย่านที่อยู่อาศัยตามความหนาแน่นต่างๆ ย่านพาณิชยกรรมและอุตสาหกรรม ดังนี้

1. การให้บริการด้านการศึกษา

การให้บริการด้านการศึกษาอาจจำแนกความเหมาะสมของขนาดพื้นที่และรัศมีการให้บริการตามระดับการศึกษา ดังนี้

ระดับการศึกษาจำแนกตามขนาดพื้นที่และรัศมีการบริการ

Order the full version click at <https://dokkoon.com>

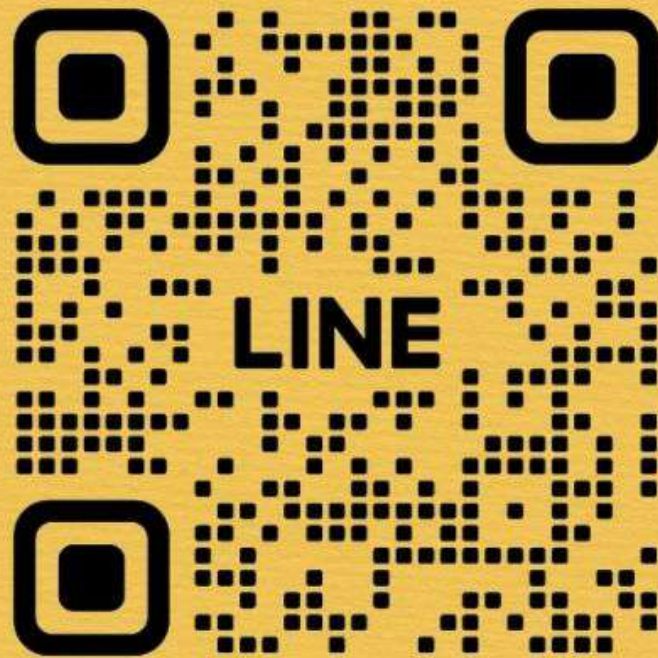

LINE : @DOKKOOON



อัปเดตเนื้อหาใหม่ตามประกาศสอบ
2568

ตรงตามประกาศ
เนื้อหา + ข้อสอบ + เฉลย

ครบจบในเล่มเดียว



www.dokkoon.com