

ท้องถิ่น 68



นักพัฒนาชุมชนปฏิบัติการ ภาค ก-ข-ค จบในเล่มเดียว

• ปรับปรุงใหม่ • สรุปสาระสำคัญ • ข้อสอบพร้อมเฉลยละเอียด

สารบัญ

	หน้า
วิชาคณิตศาสตร์ (การคิดวิเคราะห์และสรุปเหตุผล).....	1
แนวข้อสอบวิชาคณิตศาสตร์ (การคิดวิเคราะห์และสรุปเหตุผล)	17
เฉลยแนวข้อสอบวิชาคณิตศาสตร์ (การคิดวิเคราะห์และสรุปเหตุผล)	32
วิชาภาษาไทย	50
แนวข้อสอบวิชาภาษาไทย.....	63
เฉลยแนวข้อสอบวิชาภาษาไทย.....	79
วิชาภาษาอังกฤษ.....	87
แนวข้อสอบวิชาภาษาอังกฤษ.....	115
เฉลยแนวข้อสอบวิชาภาษาอังกฤษ.....	123
สรุปสาระสำคัญของรัฐธรรมนูญแห่งราชอาณาจักรไทย พ.ศ. 2560 และที่แก้ไขเพิ่มเติม (ฉบับที่ 1) พ.ศ. 2564.....	134
แนวข้อสอบรัฐธรรมนูญแห่งราชอาณาจักรไทย พ.ศ. 2560 และแก้ไขเพิ่มเติม (ฉบับที่ 1) พ.ศ.2564.	145
เฉลยข้อสอบรัฐธรรมนูญแห่งราชอาณาจักรไทย พ.ศ. 2560 และแก้ไขเพิ่มเติม (ฉบับที่ 1) พ.ศ.2564	152
สรุปสาระสำคัญของพระราชบัญญัติระเบียบบริหารราชการแผ่นดิน พ.ศ. 2534 และที่แก้ไขเพิ่มเติม (ฉบับที่ 8) พ.ศ. 2553.....	161
แนวข้อสอบพระราชบัญญัติระเบียบบริหารราชการแผ่นดิน พ.ศ. 2534 และที่แก้ไขเพิ่มเติมถึง (ฉบับที่ 8) พ.ศ. 2553	189
เฉลยแนวข้อสอบพระราชบัญญัติระเบียบบริหารราชการแผ่นดิน พ.ศ. 2534 และที่แก้ไขเพิ่มเติมถึง (ฉบับที่ 8) พ.ศ. 2553	197
สรุปสาระสำคัญของพระราชบัญญัติองค์การบริหารส่วนจังหวัด พ.ศ. 2540 และที่แก้ไขเพิ่มเติมถึง (ฉบับที่ 5) พ.ศ. 2562	207
แนวข้อสอบพระราชบัญญัติองค์การบริหารส่วนจังหวัด พ.ศ. 2540 และแก้ไขเพิ่มเติมถึง (ฉบับที่ 5) พ.ศ. 2562.....	219
เฉลยแนวข้อสอบพระราชบัญญัติองค์การบริหารส่วนจังหวัด พ.ศ. 2540 และแก้ไขเพิ่มเติมถึง (ฉบับที่ 5) พ.ศ. 2562	225
สรุปสาระสำคัญของพระราชบัญญัติเทศบาล พ.ศ. 2496 และที่แก้ไขเพิ่มเติมถึง (ฉบับที่ 14) พ.ศ. 2562)	232

แนวข้อสอบพระราชบัญญัติเทศบาล พ.ศ. 2496 และแก้ไขเพิ่มเติมถึง (ฉบับที่ 14) พ.ศ.2562	244
เฉลยแนวข้อสอบพระราชบัญญัติเทศบาล พ.ศ. 2496 และแก้ไขเพิ่มเติมถึง (ฉบับที่ 14) พ.ศ.2562...	250
สรุปสาระสำคัญของพระราชบัญญัติสภาตำบลและองค์การบริหารส่วนตำบล พ.ศ. 2537 และที่แก้ไขเพิ่มเติม พ.ศ. 2562	258
แนวข้อสอบพระราชบัญญัติสภาตำบลและองค์การบริหารส่วนตำบล พ.ศ. 2537 และที่แก้ไขเพิ่มเติม พ.ศ. 2562.....	273
เฉลยแนวข้อสอบพระราชบัญญัติสภาตำบลและองค์การบริหารส่วนตำบล พ.ศ. 2537 และแก้ไขเพิ่มเติมถึง (ฉบับที่ 7) พ.ศ. 2562.....	280
สรุปสาระสำคัญของพระราชบัญญัติระเบียบบริหารราชการเมืองพัทยา พ.ศ. 2542 แก้ไขเพิ่มเติมถึง (ฉบับที่ 3) พ.ศ. 2562.....	288
แนวข้อสอบพระราชบัญญัติระเบียบบริหารราชการเมืองพัทยา พ.ศ.2542 และแก้ไขเพิ่มเติมถึง (ฉบับที่ 3) พ.ศ. 2562.....	300
เฉลยแนวข้อสอบพระราชบัญญัติระเบียบบริหารราชการเมืองพัทยา พ.ศ.2542 และแก้ไขเพิ่มเติมถึง (ฉบับที่ 3) พ.ศ.2562.....	306
สรุปสาระสำคัญของพระราชบัญญัติกำหนดแผนและขั้นตอนการกระจายอำนาจให้แก่องค์กรปกครองส่วนท้องถิ่น พ.ศ. 2542 และที่แก้ไขเพิ่มเติมถึง (ฉบับที่ 2) พ.ศ. 2549	314
แนวข้อสอบพระราชบัญญัติกำหนดแผนและขั้นตอนการกระจายอำนาจให้แก่องค์กรปกครองส่วนท้องถิ่น พ.ศ.2542 และแก้ไขเพิ่มเติมถึง (ฉบับที่ 2) พ.ศ.2549.....	326
เฉลยแนวข้อสอบพระราชบัญญัติกำหนดแผนและขั้นตอนการกระจายอำนาจให้แก่องค์กรปกครองส่วนท้องถิ่น พ.ศ.2542 และแก้ไขเพิ่มเติมถึง (ฉบับที่ 2) พ.ศ.2549	331
สรุปสาระสำคัญของพระราชบัญญัติระเบียบบริหารงานบุคคลส่วนท้องถิ่น พ.ศ. 2542	338
แนวข้อสอบพระราชบัญญัติระเบียบบริหารงานบุคคลส่วนท้องถิ่น พ.ศ. 2542	350
เฉลยแนวข้อสอบพระราชบัญญัติระเบียบบริหารงานบุคคลส่วนท้องถิ่น พ.ศ. 2542	355
สรุปสาระสำคัญของพระราชกฤษฎีกา ว่าด้วยหลักเกณฑ์และวิธีการบริหารบ้านเมืองที่ดี พ.ศ. 2546 และที่แก้ไขเพิ่มเติม พ.ศ. 2562	364
แนวข้อสอบพระราชกฤษฎีกาว่าด้วยหลักเกณฑ์และวิธีการบริหารบ้านเมืองที่ดี พ.ศ. 2546 และที่แก้ไขเพิ่มเติม พ.ศ. 2562.....	374
เฉลยแนวข้อสอบพระราชกฤษฎีกาว่าด้วยหลักเกณฑ์และวิธีการบริหารกิจการบ้านเมืองที่ดี พ.ศ. 2546 และที่แก้ไขเพิ่มเติมถึง (ฉบับที่ 2) พ.ศ.2562	381

สรุปสาระสำคัญของพระราชบัญญัติวิธีปฏิบัติราชการทางปกครอง พ.ศ. 2539 และที่แก้ไขเพิ่มเติมถึง (ฉบับที่ 3) พ.ศ. 2562.....	389
แนวข้อสอบพระราชบัญญัติวิธีปฏิบัติราชการทางปกครอง พ.ศ. 2539 และที่แก้ไขเพิ่มเติมถึง (ฉบับที่ 3) พ.ศ. 2562	399
เฉลยแนวข้อสอบพระราชบัญญัติวิธีปฏิบัติราชการทางปกครอง พ.ศ. 2539 และแก้ไขเพิ่มเติม (ฉบับที่ 3) พ.ศ.2562.....	404
สรุปสาระสำคัญของระเบียบสำนักนายกรัฐมนตรีว่าด้วยงานสารบรรณ พ.ศ. 2526 และที่แก้ไขเพิ่มเติมถึง (ฉบับที่ 4) พ.ศ. 2564	409
แนวข้อสอบระเบียบสำนักนายกรัฐมนตรีว่าด้วยงานสารบรรณ พ.ศ. 2526 และที่แก้ไขเพิ่มเติมถึง (ฉบับที่ 4) พ.ศ.2564.....	419
เฉลยข้อสอบระเบียบสำนักนายกรัฐมนตรีว่าด้วยงานสารบรรณ พ.ศ. 2526 และที่แก้ไขเพิ่มเติมถึง (ฉบับที่ 4) พ.ศ.2564.....	424
เจตคติและคุณธรรม จริยธรรมสำหรับข้าราชการหรือพนักงานส่วนท้องถิ่น	430
แนวข้อสอบเจตคติและคุณธรรม จริยธรรมสำหรับข้าราชการหรือพนักงานส่วนท้องถิ่น.....	435
เฉลยแนวข้อสอบเจตคติและคุณธรรม จริยธรรมสำหรับข้าราชการหรือพนักงานส่วนท้องถิ่น	437
ประวัติศาสตร์ของชาติไทย และหน้าที่พลเมือง.....	439
สรุปสาระสำคัญของพระราชบัญญัติข้อมูลข่าวสารของราชการ พ.ศ.2540.....	448
แนวข้อสอบพระราชบัญญัติข้อมูลข่าวสารของราชการ พ.ศ.2540	457
เฉลยแนวข้อสอบพระราชบัญญัติข้อมูลข่าวสารของราชการ พ.ศ.2540.....	464
สรุปสาระสำคัญของพระราชบัญญัติกองทุนหมู่บ้านและชุมชนเมืองแห่งชาติ พ.ศ. 2547	473
แนวข้อสอบพระราชบัญญัติกองทุนหมู่บ้านและชุมชนเมืองแห่งชาติ พ.ศ. 2547	480
เฉลยแนวข้อสอบพระราชบัญญัติกองทุนหมู่บ้านและชุมชนเมืองแห่งชาติ พ.ศ. 2547	483
พระราชบัญญัติผู้สูงอายุ พ.ศ.2546 และแก้ไขเพิ่มเติม (ฉบับ 3) พ.ศ. 2560	486
แนวข้อสอบพระราชบัญญัติผู้สูงอายุ พ.ศ.2546 และแก้ไขเพิ่มเติม (ฉบับ 3) พ.ศ. 2560	496
เฉลยแนวข้อสอบพระราชบัญญัติผู้สูงอายุ พ.ศ.2546 และแก้ไขเพิ่มเติม (ฉบับ 3) พ.ศ. 2560	499
ระเบียบกระทรวงมหาดไทยว่าด้วยคณะกรรมการพัฒนาสตรี พ.ศ. 2538 และที่แก้ไขเพิ่มเติม (ฉบับที่ 3) พ.ศ. 2555	505

วิชาคณิตศาสตร์ (การคิดวิเคราะห์และสรุปเหตุผล)

ลำดับและอนุกรม

ลำดับ (Sequences) หมายถึง จำนวน หรือพจน์ที่เขียนเรียงกันภายใต้กฎเกณฑ์อย่างใดอย่างหนึ่งลำดับทั่ว ๆ ไปแบ่งเป็น 2 ชนิดคือ

- ลำดับจำกัด คือลำดับซึ่งมีจำนวนพจน์จำกัด เช่น 1,2,3,4,...,100
- ลำดับอนันต์ คือลำดับซึ่งมีจำนวนพจน์ไม่จำกัด เช่น 1,2,3,4,...

โดยตัวเลขในแต่ละลำดับจะเรียกว่า พจน์ เช่น

1	3	5	7	9	11
---	---	---	---	---	----

พจน์ที่ 1 ของลำดับนี้คือ 1 พจน์ที่ 5 คือ 9

อนุกรม (Series) หมายถึงผลบวกของลำดับ

เรามักจะเรียกรวมๆ ส่วนนี้ของข้อสอบว่าคือ ข้อสอบอนุกรม ทำให้เข้าใจผิดไปได้ว่าการที่โจทย์ต่อไปนี้ “ 1 , 2 , 6 , 24 , 120 , ... ตัวเลขต่อไปคือ ? ” (เฉลย 720) ว่านี่คือ อนุกรม แต่ที่ถูกต้องคือ ข้อสอบนี้ถามเรื่องเกี่ยวกับ ลำดับ สิ่งต่างๆ คือ อนุกรม จะมีเครื่องหมายบวกระหว่างพจน์ เช่น $1 + 2 + 6 + 24 + 120$ ซึ่งเป็นอนุกรมที่เกิดจากลำดับข้างต้น

ลักษณะของลำดับ

ข้อสอบจะไม่ถามด้วยลำดับอย่างง่ายที่ลำดับจะมีการเพิ่มหรือลดอย่างคงที่ เช่น

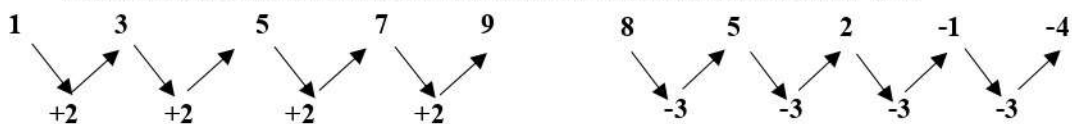

แต่จะใช้ลักษณะลำดับที่มีความซับซ้อนกว่าดังต่อไปนี้

1. ลำดับหลายชั้น เป็นเลขลำดับ มีค่าความแตกต่างระหว่างตัวเลขมีลักษณะเป็นลำดับด้วย เช่น

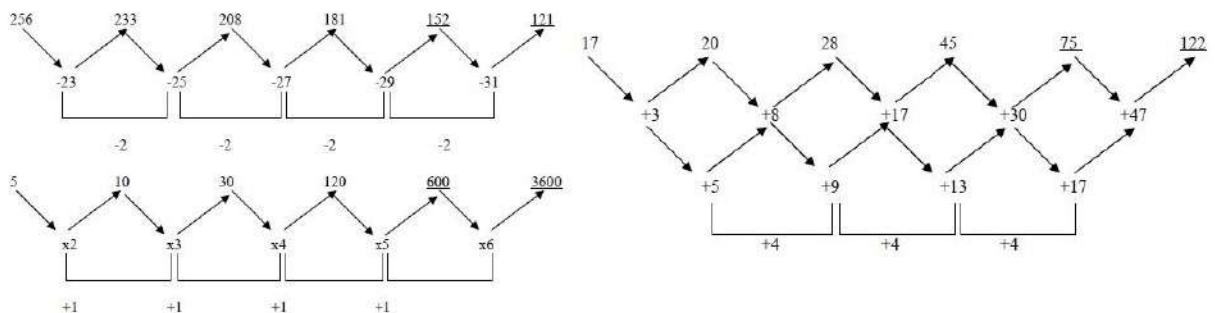

แนวข้อสอบระเบียบกระทรวงมหาดไทยว่าด้วยคณะกรรมการพัฒนาสตรี พ.ศ.2538 แก้ไขเพิ่มเติมถึง (ฉบับที่ 3) พ.ศ.2555.....	511
เฉลยแนวข้อสอบระเบียบกระทรวงมหาดไทยว่าด้วยคณะกรรมการพัฒนาสตรี พ.ศ.2538 แก้ไขเพิ่มเติมถึง (ฉบับที่ 3) พ.ศ.2555.....	514
ระเบียบกระทรวงมหาดไทยว่าด้วยการจัดทำแผนและประสานแผนพัฒนาพื้นที่ในระดับอำเภอและตำบล พ.ศ. 2562	518
แนวข้อสอบระเบียบกระทรวงมหาดไทยว่าด้วยการจัดทำแผนและประสานแผนพัฒนาพื้นที่ในระดับอำเภอและตำบล พ.ศ. 2562.....	528
เฉลยแนวข้อสอบระเบียบกระทรวงมหาดไทยว่าด้วยการจัดทำแผนและประสานแผนพัฒนาพื้นที่ในระดับอำเภอและตำบล พ.ศ. 2562.....	531
ความรู้เกี่ยวกับหลักปรัชญาเศรษฐกิจพอเพียง	535
แนวข้อสอบความรู้เกี่ยวกับหลักปรัชญาเศรษฐกิจพอเพียง	546
เฉลยแนวข้อสอบความรู้เกี่ยวกับหลักปรัชญาเศรษฐกิจพอเพียง	548
สรุปแผนพัฒนาเศรษฐกิจและสังคมแห่งชาติ ฉบับที่ 13 (พ.ศ.2566 – 2570).....	550
หลักการพัฒนาชุมชน หลักการส่งเสริมการมีส่วนร่วม ข้อมูลชุมชน วิธีการและกระบวนการพัฒนาชุมชน	573
การส่งเสริมและพัฒนาศักยภาพชุมชนและผู้นำชุมชน	585
การจัดการความรู้และภูมิปัญญาท้องถิ่นในด้านต่างๆ	593
การวางแผน โครงการและติดตามประเมินผลเกี่ยวกับการพัฒนาชุมชน	602
ความรู้ที่เกี่ยวกับงานตาม “ลักษณะงานที่ปฏิบัติ”	615
เทคนิคการเตรียมตัวสอบสัมภาษณ์.....	618
ไฟล์เสียง MP3 เทคนิคการแต่งกาย และ ตัวอย่างสคริปคำตอบ การสอบสัมภาษณ์เข้างานราชการ	629

$$\longrightarrow \frac{1}{8} - \frac{1}{15} = x \quad \longrightarrow \quad x = \frac{7}{120}$$

นำ X กลับไปแทนในสูตรที่ 1 จะได้ว่า

$$\text{จำนวนวันที่ใช้ในการทำงานของแดง} = \frac{1}{1 \times \frac{7}{120}} = \frac{1}{\frac{7}{120}} = \frac{120}{7} = 17\frac{1}{7} \text{ วัน}$$

ร้อยละและเปอร์เซ็นต์ (%)

% หากเขียนในรูปร้อยละ จะเขียนได้ว่า $\frac{\%}{100}$ ยกตัวอย่างเช่น

80% ก็คือ ร้อยละ 80 หรือสามารถเขียนในรูป $\frac{80}{100}$

50% ก็คือ ร้อยละ 50 หรือสามารถเขียนในรูป $\frac{50}{100}$

0.5% ก็คือ ร้อยละ 0.5 หรือสามารถเขียนในรูป $\frac{0.5}{100}$

ซึ่งในการคำนวณนั้น การเขียนในรูปเศษส่วนแล้วใช้การเปรียบเทียบตามอัตราส่วนจะครอบคลุมการทำโจทย์ หรือหาคำตอบได้ครอบคลุมมากกว่านั่งจำสูตรเฉพาะกรณีซึ่งอาจก่อให้เกิดความสับสน เช่น

ตัวอย่างแบบที่ 1 80 % ของ 70 เท่ากับเท่าไร (X)

วิธีทำ ให้ตั้งสมการดังนี้

$$\frac{80}{100} = \frac{X}{\text{ของ}70}$$

นั่นคือให้เขียน % ไว้ในรูปของร้อยละแล้วเทียบกับสิ่งที่ต้องการหา ซึ่งคำว่า “ของ” จะแสดงความหมายว่าจำนวนนั้นต้องเป็นส่วน อย่างในกรณีนี้คือ ของ 70 จะได้ว่า

$$\frac{80}{100} = \frac{X}{70} ; X = \frac{80 \times 70}{100} = 56$$

ตัวอย่างแบบที่ 2 70 คิดเป็นกี่เปอร์เซ็นต์(X)ของ 90

วิธีทำ

$$\frac{X}{100} = \frac{70}{\text{ของ}90}$$

ในกรณีนี้เราต้องการที่จะหาว่า จำนวนใดๆ (70) คิดเป็นกี่เปอร์เซ็นต์ “ของ” อีกจำนวน (90) ดังนั้น 70 จึงเป็นเศษและ 90 เป็นส่วน ซึ่งเปอร์เซ็นต์ (%) หรือที่เราให้เป็นตัวแปร X นั้นจะมีส่วนเป็น 100 เพราะ % ก็คืออัตราส่วนร้อยอยู่แล้วนั่นเอง

$$\frac{X}{100} = \frac{70}{90} ; X = \frac{70 \times 100}{90} = 77.78$$

และอย่าลืมว่าคำตอบในข้อนี้มีหน่วยเป็น % คือ 77.78 %

ตัวอย่างแบบที่ 3 56 คิดเป็น 80 เปอร์เซ็นต์ของเลขจำนวนใด(X)

	<p>ถ้า ปลาหายใจด้วยเหงือก (ไม่ใช่ด้วยปอด) ($\sim Q$) ดังนั้น คำตอบของข้อนี้คือ ปลาไม่ใช่สัตว์เลื้อยคลาน ($\sim P$)</p>
87	<p>ตอบ ค. ช้างออกลูกเป็นตัว <u>แนวคิด</u> เงื่อนไขตรงกับหลักตรรกศาสตร์ คือ</p> $P \longrightarrow Q$ <p>ถ้า $Q \longrightarrow R$ สรุป $P \longrightarrow R$ จะได้ว่า ช้างทุกตัว (P) \longrightarrow เป็นสัตว์เลื้อยลูกด้วยนม (Q) ถ้า สัตว์เลื้อยลูกด้วยนมทุกตัว (Q) \longrightarrow ออกลูกเป็นตัว (R) ดังนั้น คำตอบของข้อนี้คือ ช้างทุกตัวออกลูกเป็นตัว ($P \longrightarrow R$)</p>
88	<p>ตอบ ง. ไม่สามารถสรุปได้แน่ชัด <u>แนวคิด</u> เงื่อนไขตรงกับหลักตรรกศาสตร์ คือ</p> $P \longrightarrow Q$ <p>ถ้า Q สรุป ไม่แน่ จะได้ว่า คนอีสานทุกคน (P) \longrightarrow เป็นคนขยัน (Q) ถ้า พรเป็นคนขยัน (Q) ดังนั้น คำตอบของข้อนี้คือ ไม่สามารถสรุปได้แน่ชัด</p>
89	<p>ตอบ ง. ไม่สามารถสรุปได้แน่ชัด <u>แนวคิด</u> เงื่อนไขตรงกับหลักตรรกศาสตร์ คือ</p> $P \longrightarrow Q$ <p>ถ้า $\sim P$ สรุป ไม่แน่ จะได้ว่า นักเรียนทุกคน (P) \longrightarrow เป็นคนฉลาด (Q) ถ้า นิดไม่ใช่ นักเรียน ($\sim P$) ดังนั้น คำตอบของข้อนี้คือ ไม่สามารถสรุปได้แน่ชัด</p>
90	<p>ตอบ ข. วันนี้ไม่มีการบ้าน <u>แนวคิด</u> เงื่อนไขตรงกับหลักตรรกศาสตร์ คือ</p> $P \longrightarrow Q$ <p>ถ้า $\sim Q$ สรุป $\sim P$ จะได้ว่า ถ้ามีการบ้าน (P) \longrightarrow จะไม่เล่นเกม (Q) ถ้า วันนี้เล่นเกม ($\sim Q$) ดังนั้น คำตอบของข้อนี้คือ วันนี้ไม่มีการบ้าน ($\sim P$)</p>

42	<p>ตอบ ค. 30%</p> <p><u>แนวคิด</u> เหล้า 100 ลิตร เป็นเหล้าแท้ 60 ลิตร</p> <p>เหล้า 5 ลิตร เป็นเหล้าแท้ $\frac{60 \times 5}{100} = 3$ ลิตร</p> <p>เดิมมี 5 ลิตร เติมน้ำอีก 5 ลิตร เป็น 10 ลิตร</p> <p>เหล้าผสม 10 ลิตร มีเหล้าแท้ 3 ลิตร</p> <p>เหล้า 100 ลิตร เป็นเหล้าแท้ $\frac{3 \times 100}{10} = 30$</p>
43	<p>ตอบ ก. 1,373</p> <p><u>แนวคิด</u></p> <p style="text-align: center;"> $\begin{array}{cccccc} 9 & 13 & 29 & 93 & 349 & 1,373 \\ \swarrow & \swarrow & \swarrow & \swarrow & \swarrow & \\ +4 & +16 & +64 & +256 & +1024 & \\ \swarrow & \swarrow & \swarrow & \swarrow & & \\ \times 4 & \times 4 & \times 4 & \times 4 & & \end{array}$ </p>
44	<p>ตอบ ค. 123</p> <p><u>แนวคิด</u> วิธีการหาคำตอบโดยนำ 4 พจน์ก่อนหน้ามาบวกกัน ดังนี้</p> <p>$2 + 4 + 5 + 7 = 18$</p> <p>$4 + 5 + 7 + 18 = 34$</p> <p>$5 + 7 + 18 + 34 = 64$</p> <p>$7 + 18 + 34 + 64 = 123$</p>
45	<p>ตอบ ข. 384</p> <p><u>แนวคิด</u></p> <p style="text-align: center;"> $\begin{array}{cccccccc} & \times 1 & & \times 2 & & \times 3 & & \times 4 \\ 16 & 25 & 16 & 49 & 32 & 81 & 96 & 121 & 384 \\ & \downarrow & & \downarrow & & \downarrow & & \downarrow & \\ & 5^2 & & 7^2 & & 9^2 & & 11^2 & \end{array}$ </p>
46	<p>ตอบ ง. 8</p> <p><u>แนวคิด</u></p> <p style="text-align: center;"> $\begin{array}{cccccccc} & +1 & & +2 & & +3 & & \\ 26 & 35 & 27 & 26 & 29 & 17 & 32 & 8 \\ & & \underbrace{\hspace{2em}} & \underbrace{\hspace{2em}} & \underbrace{\hspace{2em}} & & & \\ & & & -9 & & -9 & & -9 \end{array}$ </p>

วิชาภาษาไทย

อุปมาอุปไมย

คำอุปมาอุปไมย ในภาษาไทย หมายถึง ถ้อยคำที่เป็นสำนวนพวกหนึ่ง ในเชิงเปรียบเทียบ เปรียบเปรย (ทั้งในทางดีและทางร้าย) ซึ่งมักจะมีคำว่า เป็น เหมือน อย่าง เท่า ราวกับ ทำหน้าที่เป็น คำเชื่อมหรือคำวลีอยู่ในประโยค เพื่อให้เห็นภาพเข้าใจแจ่มแจ้งชัดเจน และสละสลวยน่าฟังมากขึ้น เช่น หากจะพูดว่า “ขรุขระมาก” การสื่อความยังไม่ชัดเจนไม่เห็นภาพ ต้องอุปมาอุปไมยว่า “ขรุขระเหมือนผิวมะกรูด” หรือ “ขรุขระเหมือนผิวพระจันทร์” ก็จะทำให้มีรูปธรรมชัดเจนมากยิ่งขึ้น

หลักการทำข้อสอบ

1. ทำความเข้าใจความสัมพันธ์ของคำศัพท์ที่โจทย์กำหนดให้ การทำความเข้าใจความสัมพันธ์ของกลุ่มคำศัพท์ที่โจทย์กำหนดมาให้ เป็นหัวใจสำคัญที่สุดในการทำข้อสอบอุปมาอุปไมย ซึ่งความสัมพันธ์จะมีลักษณะเป็นเหตุเป็นผลซึ่งกันและกัน

2. ต้องมีความรู้รอบตัวที่เกี่ยวข้องกับคำศัพท์ ข้อสอบในเรื่องอุปมาอุปไมยเป็นหนึ่งในข้อสอบที่จะใช้วัดความรู้ทั่วไปของผู้สอบ หากผู้สอบไม่ทราบความหมายของคำศัพท์ที่โจทย์กำหนดให้ ผู้สอบจะไม่สามารถพิจารณาความสัมพันธ์ของโจทย์ได้เลย ดังนั้น การมีความรู้รอบตัวที่เกี่ยวข้องกับคำศัพท์จึงเป็นสิ่งสำคัญในการทำข้อสอบหมวดนี้

อุปมาอุปไมยด้านภาษา

จะอาศัยภาษาที่เป็นศัพท์ทั่ว ๆ ไป ที่มีโครงสร้างและหน้าที่ร่วมกัน นำมาเข้าคู่กันเป็นคู่ ๆ รูปแบบความสัมพันธ์ มีดังนี้

ความสัมพันธ์ด้านสถานที่ เน้นสถานที่เป็นหลักในการวิเคราะห์

แพทย์ : โรงพยาบาล

ครู : โรงเรียน

ตำรวจ : โรงพัก

เลย : ภาคอีสาน

ตัวอย่างโจทย์ แพร์ : เหนือ :: ? : ?

คำตอบก็จะเป็นคำที่มีความสัมพันธ์ในด้านสถานที่ เช่น มหาสารคาม : อีสาน

ความสัมพันธ์ทางความหมายของคำ

หมายถึง คำสองคำที่มีความหมายสัมพันธ์กันในเชิงความหมายต่อกัน โดยอาจจะเป็นความหมายเหมือนกัน โกล้เคียงกันหรือตรงข้ามกันก็ได้

ตัวอย่างโจทย์ ชาว : ดำ :: ? : ?

คำตอบในส่วนนี้ก็จะเป็นคำที่มีลักษณะตรงข้ามกัน เช่น

ร้อน : เย็น

กลางวัน : กลางคืน

ลดลง : เพิ่มขึ้น

หัวเราะ : ร้องไห้

กลางวัน : กลางคืน

กลางวัน : มีด

เฉลยแนวข้อสอบวิชาภาษาไทย

ข้อ	คำเฉลย
1.	<p>ตอบ ข. ปอนด์ : ฟรังก์</p> <p>ความสัมพันธ์เกี่ยวกับสถานที่ เป็นระบบเงินตราของประเทศยุโรปทั้งหมด</p> <p>ดอลลาร์ (อเมริกา) มาร์ค (เยอรมัน)</p> <p>ปอนด์ (อังกฤษ) ฟรังก์ (ฝรั่งเศส)</p> <p>เยน (ญี่ปุ่น) ลีร์ (อิตาลี)</p> <p>เพนนี (หน่วยเงินย่อยของเงินดอลลาร์, เงินปอนด์)</p> <p>หยวน (จีน)</p>
2.	<p>ตอบ ง. ทศกัณฐ์ : พระราม</p> <p>ความสัมพันธ์เกี่ยวกับบุคคล</p> <p>ความสัมพันธ์ถ้ากล่าวถึงตัวบุคคลต้องตอบตัวบุคคล</p>
3.	<p>ตอบ ง. จิตรกร : พู่กัน</p> <p>ความสัมพันธ์กันในลักษณะเครื่องมือเครื่องใช้กับประโยชน์/ส่วนประกอบของ/ผู้ใช้</p>
4.	<p>ตอบ ข. ถูพลาสติก : ใบตอง</p> <p>ความสัมพันธ์กันในลักษณะลำดับเหตุการณ์</p>
5.	<p>ตอบ ง. ตำรวจ : มิฉฉาซีพ</p> <p>ความสัมพันธ์กันตำแหน่ง/หน้าที่</p>
6.	<p>ตอบ ข. เมตร : ปอนด์</p> <p>ความสัมพันธ์กันในลักษณะระบบเมตริกกับระบบอังกฤษ</p> <p>“กรัม” เป็นหน่วยวัดน้ำหนักในระบบเมตริก ส่วน “นิ้ว” เป็นหน่วยวัดความยาวในระบบอังกฤษ</p> <p>ข้อ ค. จิ้งจิด เพราะ “วา” เป็นระบบวัดความยาวของไทย</p> <p>ข้อ ง. จิ้งจิด เพราะ “เซนติเมตร” กับ “ลิตร” เป็นระบบเมตริกทั้งคู่</p> <p>เหลือตัวเลือกให้พิจารณาคือ ข้อ ก. กับ ข้อ ข.</p> <p>ข้อ ก. นั้น ดูแล้วไม่น่าจะถูก เพราะ ไม่ได้บอกความสัมพันธ์อย่างแน่ชัด</p> <p>ส่วนข้อ ข. “เมตร” เป็นหน่วยวัดความยาวในระบบเมตริก ส่วน “ปอนด์” เป็นหน่วยวัดน้ำหนักในระบบอังกฤษ</p>
7.	<p>ตอบ ข. ใบเตย : ลูกกวาด</p> <p>ความสัมพันธ์ในลักษณะตัวหน้าธรรมชาติสร้างขึ้น ตัวหลังมนุษย์สร้างขึ้น</p>
8.	<p>ตอบ ง. พระพุทธ : อักษรต่ำ</p> <p>ความสัมพันธ์เกี่ยวข้องกันในลักษณะความหมายของคำ</p> <p>พระพุทธ-พระธรรม-พระสงฆ์ แล้วก็พยัญชนะไทยคือ อักษรสูง-อักษรกลาง-อักษรต่ำ</p>

แนวข้อสอบวิชาภาษาไทย

1. บาท : เยน --> ? : ?

ก. ดอลลาร์ : มาร์ค	ข. ปอนด์ : ฟรังก์
ค. เยน : เพนนี่	ง. ลีร์ : หยวน
2. ขุนช้าง : ขุนแผน --> ? : ?

ก. มีเงินทอง : รวย	ข. ผู้ร้าย : ตำรวจ
ค. คุณธรรม : จรรยา	ง. ทศกัณฐ์ : พระราม
3. ช่างไม้ : ค้อน --> ? : ?

ก. นักแต่งเพลง : นักร้อง	ข. ปากกา : นักประพันธ์
ค. พยาบาล : หมอ	ง. จิตรกร : พู่กัน
4. เครื่องคิดเลข : ลูกคิด --> ? : ?

ก. ดวงอาทิตย์ : นาฬิกา	ข. ถุงพลาสติก : ใบตอง
ค. ปุ๋ยคอก : ปุ๋ยเคมี	ง. ฝ้าย : ด้าย
5. หมอ : เชื้อโรค --> ? : ?

ก. นักจิตวิทยา : คนไข้	ข. ครู : นักเรียน
ค. ทนายความ : กฎหมาย	ง. ตำรวจ : มิจฉาชีพ
6. กรัม : นิ้ว

ก. น้ำหนัก : ความยาว	ข. เมตร : ปอนด์
ค. วา : ฟุต	ง. เซนติเมตร : ลิตร
7. ภูเขา : หุ่นา --> ? : ?

ก. ปลาทอง : ปลาการ์ตูน	ข. ไบเตย : ลูกกวาด
ค. มดดำ : มดตะนอย	ง. ต้นตาล : ต้นมะพร้าว
8. พระธรรม : อักษรกลาง --> ? : ?

ก. สมာธิ : โกรธ	ข. กาย : วาจา
ค. โลก : หลง	ง. พระพุทธ : อักษรต่ำ
9. ยักษ์ : อวน

ก. ภูมิภาค : ปลา	ข. แห : ฤๅษี
ค. เหาะ : ลาก	ง. ถ้ำ : ทะเล
10. เสือ : เขี้ยว --> ? : ?

ก. ไก่ : เตื่อย	ข. เป็ด : น้ำ
ค. กุ้ง : หนวด	ง. ปลา : ก้าง

วิชาภาษาอังกฤษ

Structure

ข้อสอบแบบนี้เป็นลักษณะข้อสอบที่ใช้วัดความรู้เกี่ยวกับหลักไวยากรณ์ ภาษาอังกฤษ เช่น Tense, การใช้คำ Adverb / Adjective / If-clause

Tense

คือรูปของคำกริยาที่สามารถบอกถึงกาลเวลาที่กริยานั้นๆแสดง ถึงเวลา ณ ช่วงไหน เช่น อดีต ปัจจุบัน อนาคตภาษาอังกฤษเป็นภาษาที่ใช้ "Tense" ในการสื่อสารถึงเหตุการณ์ต่างๆ ทำให้เรารู้ว่าสิ่งที่ผู้พูดนั้นเกิดขึ้นเวลาไหน โดยดูจากรูปกริยาที่ผันแตกต่างกันออกไปในแต่ละประโยค

ชนิดของ Tense

Tense แบ่งออกเป็น 3 ชนิดใหญ่ คือ

1. Present Tense ใช้กับการกระทำที่เป็นปัจจุบัน
2. Past Tense ใช้กับการกระทำที่เป็นอดีต
3. Future Tense ใช้กับการกระทำที่เป็นอนาคต

Present Simple Tense

รูปแบบประโยค

ประโยคบอกเล่า : Subject + V ช่อง 1

ประโยคคำถาม : Do / Does + V ช่องที่ 1 ?

ประโยคปฏิเสธ : Subject + do not (don't) + V ช่องที่ 1
+ does not (doesn't)

Present Simple Tense เป็น Tense ที่ใช้บ่อยๆ เพราะเป็น Tense ที่ใช้กับเหตุการณ์ที่เป็นข้อเท็จจริงหรือเป็นสิ่งที่ทำงานเป็นนิสัย

ใช้ Present Simple Tense เพื่อพูดถึงเหตุการณ์ในปัจจุบันในลักษณะต่อไปนี้

1. ใช้พูดถึงความจริงในชีวิตประจำวัน หรือความจริงตามธรรมชาติ

Examples

I live in Bangkok.

ฉันอาศัยอยู่ที่กรุงเทพ

Thailand is in Southeast Asia.

ประเทศไทยอยู่ในทวีปตะวันออกเฉียงใต้

2. ใช้พูดถึงนิสัย และการกระทำที่เป็นกิจวัตรประจำวัน

โดยเหตุการณ์ หรือการกระทำที่เป็นประจำ มักจะมีคำวิเศษณ์แสดงความถี่ (Adverbs of Frequency) พ่วงเข้ามาด้วย

โครงสร้าง Present Simple Tense

Subject	Verb (s, es)
I, You, We, They	eat, go
He, She, It	eats, goes

◆ S + V1 (ประธานเอกพจน์ กริยาเติม s,es)

ประธาน + กริยาช่องที่ 1 (ถ้าประธานเป็นเอกพจน์ กริยาต้องเติม s หรือ es แล้วแต่กรณี)

◆ S + กริยาช่วย + V1

ประธาน + กริยาช่วย + กริยาช่องที่ 1 (ไม่ต้องเติม s ทุกกรณี)

กริยาช่วยที่ใช้บ่อยคือ can, should, must

Tips!

ประธานเอกพจน์ต้องเติม s หรือ es

ส่วนประธานพหูพจน์ไม่ต้องเติม

ตัวอย่างประโยค

◆ S + V1 (ประธานเอกพจน์ กริยาเติม s,es)

- He always goes to bed at 10 o'clock.
- She sometimes does homework at school.
- It seldom rains in the morning.
- Jenny never drives to work.

◆ S + V1 (ประธานพหูพจน์ และ I, You คำกริยาคงรูปเดิม)

- I always go to bed at 10 o'clock.
- We usually buy fruit at 7-11.
- Emma and Jenny sometimes do homework at school.

◆ S + กริยาช่วย + V1

ประธาน + กริยาช่วย + กริยาช่องที่ 1 (ไม่ต้องเติม s ทุกกรณี)

กริยาช่วยที่ใช้บ่อยคือ can, should, must

ถ้ามีกริยาช่วยนำหน้าแล้ว กริยาไม่ต้องเติม s หรือ es ทุกกรณี

- She can swim very fast.
- He should go now.
- She must drink milk every morning

Tips!

ประธาน + กริยาช่องที่ 1 (หากประธานเป็นเอกพจน์กริยาเติม s)

◆ สรุปประเด็นใน Present Simple Tense

หมวดที่ 9 การขัดกันแห่งผลประโยชน์

มาตรา 184 : สมาชิกสภาผู้แทนราษฎรและสมาชิกวุฒิสภาต้อง

1. ไม่ดำรงตำแหน่งหรือหน้าที่ใดในหน่วยราชการ หน่วยงานของรัฐหรือรัฐวิสาหกิจ หรือตำแหน่งสมาชิกสภาท้องถิ่นหรือผู้บริหารท้องถิ่น
2. ไม่รับหรือแทรกแซงหรือก้าวก่ายการเข้ารับสัมปทานจากรัฐ
3. ไม่รับเงินหรือประโยชน์ใด ๆ จากหน่วยราชการ หน่วยงานของรัฐ หรือรัฐวิสาหกิจเป็นพิเศษ
4. ไม่กระทำการใด ๆ ไม่ว่าโดยทางตรงหรือทางอ้อม อันเป็นการขัดขวางหรือแทรกแซง การใช้สิทธิหรือเสรีภาพของหนังสือพิมพ์หรือสื่อมวลชนโดยมิชอบ

มาตรา 187 : รัฐมนตรีต้องไม่เป็นหุ้นส่วนหรือผู้ถือหุ้นในห้างหุ้นส่วนหรือบริษัท

หมวดที่ 10 ศาล

มาตรา 188 : การพิจารณาพิพากษาอรรถคดีเป็นอำนาจของศาล ซึ่งต้องดำเนินการให้เป็นไปตามกฎหมาย และในพระปรมาภิไธยพระมหากษัตริย์

มาตรา 189 : บรรดาศาลทั้งหลายจะตั้งขึ้นได้แต่โดยพระราชบัญญัติ

มาตรา 190 : พระมหากษัตริย์ทรงแต่งตั้งและให้ผู้พิพากษาและตุลาการพ้นจากตำแหน่ง ศาลยุติธรรม

มาตรา 194 : ศาลยุติธรรมมีอำนาจพิจารณาพิพากษาคดีทั้งปวง เว้นแต่คดีที่รัฐธรรมนูญ หรือกฎหมายบัญญัติให้อยู่ในอำนาจของศาลอื่น

มาตรา 195 : ให้มีแผนกคดีอาญาของผู้ดำรงตำแหน่งทางการเมืองในศาลฎีกา โดยองค์คณะผู้พิพากษาประกอบด้วย = ผู้พิพากษาในศาลฎีกา ซึ่งดำรงตำแหน่งไม่ต่ำกว่าผู้พิพากษาศาลฎีกาหรือผู้พิพากษาอาวุโสซึ่งเคยดำรงตำแหน่งไม่ต่ำกว่าผู้พิพากษาศาลฎีกา (ได้รับคัดเลือกโดยที่ประชุมใหญ่ศาลฎีกา จำนวนไม่น้อยกว่า 5 คน แต่ไม่เกิน 9 คน)

ศาลปกครอง

มาตรา 197 : ศาลปกครองมีอำนาจ >> พิจารณาพิพากษาคดีปกครองอันเนื่องมาจากการใช้อำนาจ ทางปกครองตามกฎหมายหรือเนื่องมาจากการดำเนินกิจการทางปกครอง ให้มีศาลปกครองสูงสุด และศาลปกครองชั้นต้น

ศาลทหาร

มาตรา 199 : ศาลทหารมีอำนาจ >> พิจารณาพิพากษาคดีอาญาที่ผู้กระทำความผิดเป็นบุคคล ซึ่งอยู่ในอำนาจศาลทหารและคดีอื่น

9	<p>ตอบ ข. พระราชกฤษฎีกา</p> <p>มาตรา 7 วรรคสาม</p> <p>การแก้ไขเปลี่ยนแปลงเขตเมืองพัทยาให้ตราเป็นพระราชกฤษฎีกา</p>
10	<p>ตอบ ก. นิติบุคคล</p> <p>มาตรา 7 วรรคสอง</p> <p>ให้เมืองพัทยานีฐานะเป็นนิติบุคคล</p>
11	<p>ตอบ ง. มีอายุไม่ต่ำกว่า 35 ปีนับถึงวันเลือกตั้ง</p> <p>มาตรา 42 ผู้มีสิทธิสมัครรับเลือกตั้งเป็นนายกเมืองพัทยา ต้องมีคุณสมบัติดังนี้</p> <ol style="list-style-type: none"> 1. มีสัญชาติไทยโดยการเกิด 2. มีชื่ออยู่ในทะเบียนบ้านในเขตอปท.ที่สมัครรับเลือกตั้งในวันสมัครรับเลือกตั้ง เป็นเวลาติดต่อกันไม่น้อยกว่า 1 วันนับถึงวันสมัครรับเลือกตั้ง 3. มีอายุไม่ต่ำกว่า 35 ปีนับถึงวันเลือกตั้ง
12	<p>ตอบ ข. ประธานสภาเมืองพัทยา</p> <p>มาตรา 19 สมาชิกภาพของสมาชิกสิ้นสุดลง เมื่อ</p> <p>(3) ลาออก โดยยื่นหนังสือลาออกต่อประธานสภาเมืองพัทยา</p>
13	<p>ตอบ ข. 2 คน</p> <p>มาตรา 22 ให้สภาเมืองพัทยาเลือกสมาชิกเป็นประธานสภาเมืองพัทยานคนหนึ่งและรองประธานสภาเมืองพัทยานจำนวนสองคน แล้วเสนอผู้ว่าราชการจังหวัดแต่งตั้ง</p>
14	<p>ตอบ ง. แต่งตั้งสภาเมืองพัทยา</p> <p>มาตรา 48 มาตรา นายกเมืองพัทยานมีอำนาจหน้าที่ ดังต่อไปนี้</p> <ol style="list-style-type: none"> (1) กำหนดนโยบายและรับผิดชอบในการบริหารราชการของเมืองพัทยาให้เป็นไปตามกฎหมาย ข้อบัญญัติ และนโยบาย (2) สั่ง อนุญาต และอนุมัติเกี่ยวกับราชการของเมืองพัทยา (3) แต่งตั้งและถอดถอนรองนายกเมืองพัทยา เลขานุการนายกเมืองพัทยา ผู้ช่วยเลขานุการนายกเมืองพัทยา ประธานที่ปรึกษา ที่ปรึกษาหรือคณะที่ปรึกษา (4) วางระเบียบเพื่อให้งานของเมืองพัทยาเป็นไปด้วยความเรียบร้อย (5) ปฏิบัติหน้าที่อื่นตามที่คณะรัฐมนตรี นายกรัฐมนตรี รัฐมนตรี หรือผู้ว่าราชการจังหวัดมอบหมาย หรือตามที่กฎหมายกำหนดให้เป็นอำนาจหน้าที่ของนายกเมืองพัทยาหรือนายกเทศมนตรีหรือคณะเทศมนตรี
15	<p>ตอบ ก. ผู้ว่าราชการจังหวัด</p> <p>มาตรา 24 ประธานสภาเมืองพัทยาและรองประธานสภาเมืองพัทยานพ้นจากตำแหน่ง เมื่อ (1) พ้นจากสมาชิกภาพ (2) ลาออก โดยยื่นหนังสือลาออกต่อผู้ว่าราชการจังหวัด</p>
16	<p>ตอบ ง. ถูกทุกข้อ</p> <p>มาตรา 62 ภายใต้บังคับแห่งบทบัญญัติของกฎหมาย เมืองพัทยานมีอำนาจหน้าที่ดำเนินการในเขตเมืองพัทยานในเรื่องดังต่อไปนี้</p>

27. เมืองพัทยา อาจออกข้อบัญญัติ โดยกำหนดโทษโดยไม่เกินเท่าใด
- ก. โทษจำคุกไม่เกิน 3 เดือน และปรับไม่เกิน 5,000 บาท
 - ข. โทษจำคุกไม่เกิน 6 เดือน และปรับไม่เกิน 5,000 บาท
 - ค. โทษจำคุกไม่เกิน 3 เดือน และปรับไม่เกิน 10,000 บาท
 - ง. โทษจำคุกไม่เกิน 6 เดือน และปรับไม่เกิน 10,000 บาท
28. ถ้ามีกรณีจำเป็นสภาเมืองพัทยามีมติขยายสมัยประชุมสามัญออกไปอีกก็ได้แต่ต้องไม่เกินกี่วัน
- ก. 10 วัน
 - ข. 15 วัน
 - ค. 30 วัน
 - ง. 45 วัน
29. ร่างข้อบัญญัติเกี่ยวกับการเงินสมาชิกจะเสนอได้ต่อเมื่อมีคำรับรองของผู้ใด
- ก. ผู้ว่าราชการจังหวัด
 - ข. นายอำเภอ
 - ค. นายกเมืองพัทยา
 - ง. ปลัดเมืองพัทยา
30. หากสมาชิกสภาเป็นผู้เสนอร่างข้อบัญญัติ ต้องมีสมาชิกรับรองไม่น้อยกว่ากี่คน
- ก. 4 คน
 - ข. 3 คน
 - ค. 2 คน
 - ง. 1 คน
31. ในกรณีสงสัยว่าสมาชิกภาพของสมาชิกสภาเมืองพัทยาผู้นั้นจะสิ้นสุดลงหรือไม่ ผู้ใดมีอำนาจสอบสวนและวินิจฉัย
- ก. รัฐมนตรีว่าการกระทรวงมหาดไทย
 - ข. ผู้ว่าราชการจังหวัด
 - ค. นายอำเภอ
 - ง. ประธานสภาเมืองพัทยา
32. ภาษีธุรกิจเฉพาะ ค่าธรรมเนียมใบอนุญาตขายสุรา ค่าธรรมเนียมใบอนุญาตเล่นการพนัน เมืองพัทยามีอำนาจออกข้อบัญญัติเก็บภาษี เพิ่มขึ้นไม่เกินร้อยละเท่าใด
- ก. ร้อยละ 5
 - ข. ร้อยละ 10
 - ค. ร้อยละ 15
 - ง. ร้อยละ 20
33. ผู้ว่าราชการจังหวัดต้องพิจารณาร่างข้อบัญญัติที่สภาเมืองพัทยาเห็นชอบแล้วภายในกี่วันนับแต่วันที่ได้รับร่างข้อบัญญัตินั้น
- ก. 15 วัน
 - ข. 30 วัน
 - ค. 45 วัน
 - ง. 60 วัน
34. ผู้ใดเป็นผู้รับผิดชอบในการตีประกาศข้อบัญญัติของเมืองพัทยา
- ก. นายกเมืองพัทยา
 - ข. ปลัดเมืองพัทยา
 - ค. หัวหน้าสำนักปลัดเมืองพัทยา
 - ง. สมาชิกสภาเมืองพัทยา
35. สมัยประชุมวิสามัญให้มีกำหนดกี่วัน
- ก. 10 วัน
 - ข. 15 วัน
 - ค. 30 วัน
 - ง. 45 วัน

	สมาชิกภาพของสมาชิกเริ่มตั้งแต่วันเลือกตั้ง
42.	<p>ตอบ ข. ภายใน 45 วัน</p> <p>มาตรา 45 นายกเมืองพัทยาที่มีวาระอยู่ในตำแหน่งคราวละสี่ปีนับแต่วันเลือกตั้งตั้งแต่จะดำรงตำแหน่งติดต่อกันเกินสองวาระไม่ได้</p> <p>เมื่อนายกเมืองพัทยากลับจากตำแหน่ง ให้จัดให้มีการเลือกตั้งขึ้นใหม่ภายในสี่สิบห้าวันนับแต่วันที่พ้นจากตำแหน่ง</p>
43.	<p>ตอบ ก. ภายใน 15 วัน</p> <p>มาตรา 25 ในกรณีที่ตำแหน่งประธานสภา หรือรองประธานสภาว่างลง ให้สภาเมืองพัทยาเลือกสมาชิกขึ้นเพื่อดำรงตำแหน่งที่ว่างแทนภายใน 15 วันนับแต่วันที่ตำแหน่งว่างลง</p>
44.	<p>ตอบ ก. ภายใน 15 วัน</p> <p>มาตรา 29 (วรรคหนึ่ง) ภายใน 50 วันนับแต่วันเลือกตั้งสมาชิก ให้ผู้ว่าราชการเรียกประชุมสภาเมืองพัทยารั้งแรก</p>
45.	<p>ตอบ ก. ผู้ว่าราชการจังหวัด</p> <p>มาตรา 31 ในกรณีที่ไม่มีประธานสภาฯ หรือประธานสภาฯไม่เรียกประชุมตามกฎหมาย ให้ผู้ว่าราชการจังหวัดเป็นผู้เรียกประชุม และนัดให้สมาชิกมาประชุมในกรณี ดังต่อไปนี้</p> <ol style="list-style-type: none"> 1. สมาชิกจำนวนไม่น้อยกว่า 1 ใน 3 ของยื่นคำร้องต่อผู้ว่าราชการจังหวัด ขอให้เรียกประชุมสภาเมืองพัทยา และให้ผู้ว่าราชการจังหวัดเรียกประชุมสภาเมืองพัทยา ภายใน 7 วันนับแต่วันที่ได้รับคำร้อง
46.	<p>ตอบ ก. อายุไม่ต่ำกว่าสามสิบปีบริบูรณ์ในวันเลือกตั้ง</p> <p>มาตรา 43 บุคคลผู้ที่มีคุณสมบัติดังต่อไปนี้ เป็นผู้ที่มีสิทธิสมัครรับเลือกตั้งเป็นนายกเมืองพัทยา</p> <ol style="list-style-type: none"> (1) มีสัญชาติไทยโดยการเกิด (2) มีอายุไม่ต่ำกว่าสามสิบปีบริบูรณ์ในวันเลือกตั้ง (3) สำเร็จการศึกษาไม่ต่ำกว่าปริญญาตรีหรือเทียบเท่า และ (4) มีชื่ออยู่ในทะเบียนบ้านในเขตเมืองพัทยาเป็นเวลาติดต่อกันไม่น้อยกว่าหนึ่งปีนับถึงวันสมัครรับเลือกตั้ง หรือเป็นผู้มีชื่ออยู่ในทะเบียนบ้านในเขตเมืองพัทยาในวันสมัครรับเลือกตั้งและได้เสียภาษีตามกฎหมายว่าด้วยภาษีโรงเรือนและที่ดิน หรือกฎหมายว่าด้วยภาษีบำรุงท้องที่ ให้เมืองพัทยาในปีที่สมัครหรือปีก่อนปีที่สมัครหนึ่งปี
47.	<p>ตอบ ก. ภายใน 7 วัน</p> <p>มาตรา 46 ให้มีการมอบหมายงานในหน้าที่นายกเมืองพัทยาภายใน 7 วัน นับแต่วันที่ได้มีการประกาศผลการเลือกตั้งนายกเมืองพัทยา</p> <p>นายกเมืองพัทยาอาจแต่งตั้งรองนายกเมืองพัทยาจำนวนไม่เกินสี่คนซึ่งมิใช่สมาชิกเป็นผู้ช่วยเหลือในการบริหารราชการของเมืองพัทยาตามที่นายกเมืองพัทยามอบหมาย</p>

3. ไม่เป็นข้าราชการที่มีเงินประจำ
4. ไม่เป็นผู้ดำรงตำแหน่งทางการเมือง
5. ไม่เป็นสมาชิกสภาท้องถิ่น หรือผู้บริหารท้องถิ่น
6. ไม่เป็นเจ้าหน้าที่หรือผู้มีตำแหน่งใดๆในพรรคการเมือง

มาตรา 8 การลาออกของกรรมการ

พ้นจากตำแหน่งเมื่อลาออก โดยยื่นหนังสือลาออกต่อประธานกรรมการหรือพ้นจากจากการเป็นบริหารท้องถิ่น

มาตรา 9 วาระการดำรงตำแหน่ง

มีวาระอยู่ในตำแหน่งคราว 4 ปี และอาจได้รับสรรหาเป็น กรรมการอีกได้ไม่เกิน 2 วาระติดต่อกัน

มาตรา 10 การพ้นจากตำแหน่ง

นอกจากพ้นจากตำแหน่งตามวาระ พ้นจากตำแหน่งเมื่อ

- ตาย
- ลาออกโดยยื่นหนังสือต่อประธานกรรมการ
- เป็นบุคคลล้มละลาย
- เป็นคนไร้ความสามารถหรือคนเสมือนไร้ความสามารถ
- ขาดคุณสมบัติหรือมีลักษณะต้องห้าม
- ได้รับโทษจำคุกโดยคำพิพากษาให้ถึงที่สุด

มาตรา 12 อำนาจและหน้าที่

คณะกรรมการมีอำนาจและหน้าที่หลัก ดังต่อไปนี้

1. จัดทำแผนการกระจายอำนาจให้แก่องค์กรปกครองส่วนท้องถิ่น และแผนปฏิบัติการเพื่อขอความเห็นชอบจากคณะรัฐมนตรี และรายงานต่อรัฐสภา
2. กำหนดการจัดบริการสาธารณะตามอำนาจและหน้าที่ระหว่างรัฐกับองค์กรปกครองส่วนท้องถิ่น และระหว่างองค์กรปกครองส่วนท้องถิ่นด้วยกันเอง
3. ปรับปรุงสัดส่วนภาษีและอากร และรายได้ระหว่างรัฐกับองค์กรปกครองส่วนท้องถิ่น และระหว่างองค์กรปกครองส่วนท้องถิ่นด้วยกันเอง โดยคำนึงถึงภาระหน้าที่ของรัฐกับองค์กรปกครองส่วนท้องถิ่น และระหว่างองค์กรปกครองส่วนท้องถิ่นด้วยกันเองเป็นสำคัญ
4. กำหนดหลักเกณฑ์และขั้นตอนการถ่ายโอนภารกิจจากราชการส่วนกลาง และราชการส่วนภูมิภาค ให้แก่องค์กรปกครองส่วนท้องถิ่น
5. ประสานการถ่ายโอนข้าราชการ ข้าราชการส่วนท้องถิ่น และพนักงานรัฐวิสาหกิจระหว่างส่วนราชการ รัฐวิสาหกิจ และองค์กรปกครองส่วนท้องถิ่น กับคณะกรรมการพนักงานส่วนท้องถิ่นหรือหน่วยงานที่เกี่ยวข้อง เพื่อให้สอดคล้องกับการกำหนดอำนาจ และหน้าที่การจัดสรรภาษี และอากร

ดำเนินชีวิตด้วยความอดทน ความเพียร มีสติ ปัญญา และความรอบคอบ เพื่อให้สมดุลและพร้อมต่อการรองรับการเปลี่ยนแปลงอย่างรวดเร็วและกว้างขวาง ทั้งด้านวัตถุ สังคม สิ่งแวดล้อม และวัฒนธรรมจากโลกภายนอกได้เป็นอย่างดี

หลักแนวคิดของเศรษฐกิจพอเพียง

การพัฒนาตามหลักแนวคิดเศรษฐกิจพอเพียง คือการพัฒนาที่ตั้งอยู่บนพื้นฐานของทางสายกลางและความไม่ประมาท โดยคำนึงถึง ความพอประมาณ ความมีเหตุผล การสร้างภูมิคุ้มกันที่ดีในตัว ตลอดจนใช้ความรู้ความรอบคอบ และคุณธรรม ประกอบการวางแผน การตัดสินใจและการกระทำ

ปรัชญาของเศรษฐกิจพอเพียง มีหลักพิจารณาอยู่ 5 ส่วน ดังนี้

1. กรอบแนวความคิด

เป็นปรัชญาที่ชี้แนะแนวทางการดำรงอยู่ และปฏิบัติตนในทางที่ควรจะเป็น โดยมีพื้นฐานมาจากวิถีชีวิตดั้งเดิมของสังคมไทย สามารถนำมาประยุกต์ใช้ได้ตลอดเวลา และเป็นการมองโลกเชิงระบบที่มีการเปลี่ยนแปลงอยู่ตลอดเวลา มุ่งเน้นการรอดพ้นจากภัย และวิกฤต เพื่อความมั่นคง และความยั่งยืน ของการพัฒนา

2. คุณลักษณะ

เศรษฐกิจพอเพียงสามารถนำมาประยุกต์ใช้กับการปฏิบัติตนได้ในทุกระดับโดยเน้นการปฏิบัติบนทางสายกลาง และการพัฒนาอย่างเป็นขั้นตอน

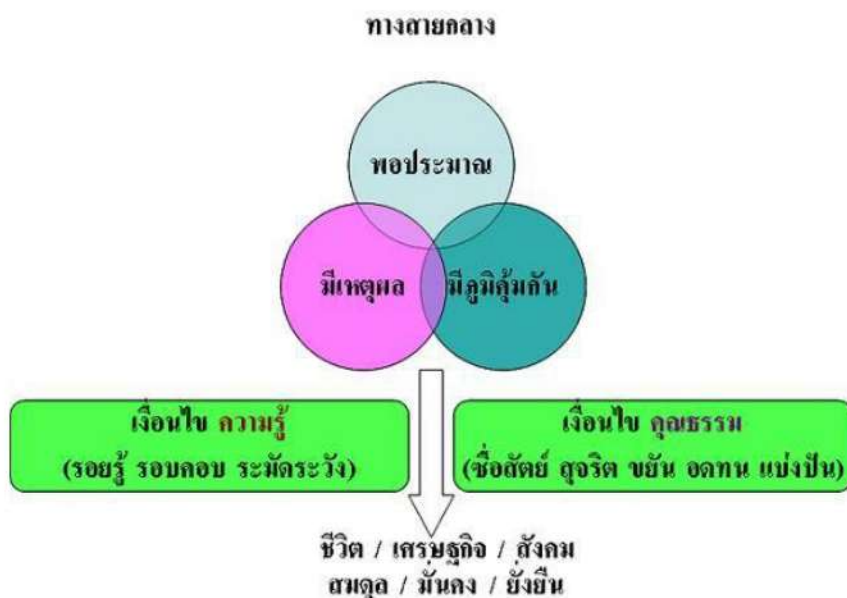

3. คำนิยาม

ความพอเพียงจะต้องประกอบด้วย 3 คุณลักษณะ พร้อมๆ กัน ดังนี้

1. ความพอประมาณ หมายถึง ความพอดี ไม่มากเกินไป น้อยเกินไป ในมิติต่างๆ ของการกระทำ 5 ประการ คือ

1.1 ด้านจิตใจ คือ เริ่มต้นจากตนเองต้องตั้งสติ มีปัญญา มีจิตสำนึกที่ดี มีเมตตา เอื้ออาทร มีความเข้าใจ และประนีประนอม คำนึงถึงผลประโยชน์ส่วนรวม เข้มแข็ง และพึ่งตนเองได้

1.2 ด้านสังคม คือ การสร้างความพอดีในทุกระดับของสังคม โดยเริ่มจากครอบครัว ชุมชนและสังคม ซึ่งต้องช่วยเหลือเกื้อกูลกัน สร้างความเข้มแข็งให้แก่ชุมชน รู้จักผนึกกำลัง และที่สำคัญมีกระบวนการเรียนรู้ที่เกิดจากฐานรากที่มั่นคง และแข็งแรง

1.3 ด้านเศรษฐกิจ คือ ต้องอยู่อย่างพอดี พอดีพอกิน ไม่หุงหრა ฟุ่มเฟือย

1.4 ด้านเทคโนโลยี คือ ควรเหมาะสมสอดคล้องกับสถานะ และความต้องการของประเทศ แลควรพัฒนาเทคโนโลยีจากภูมิปัญญาท้องถิ่นให้สอดคล้องเป็นประโยชน์ต่อสภาพแวดล้อมของเรา

1.5 ด้านทรัพยากรธรรมชาติและสิ่งแวดล้อม คือ ใช้อย่างประหยัด และมีประสิทธิภาพ ตลอดจนรณรงค์รักษาทรัพยากรธรรมชาติให้เกิดความยั่งยืนสูงสุด

2. ความมีเหตุผล: หมายถึง การตัดสินใจเกี่ยวกับระดับของความพอเพียงนั้น จะต้องเป็นไปอย่างมีเหตุผลโดยพิจารณาจากเหตุปัจจัยที่เกี่ยวข้องตลอดจนคำนึงถึงผลที่คาดว่าจะเกิดขึ้นจากการกระทำนั้นๆ อย่างรอบคอบ

3. การมีภูมิคุ้มกันที่ดีในตัว: หมายถึง การเตรียมตัวให้พร้อมรับผลกระทบและการเปลี่ยนแปลงด้านต่าง ๆ ที่จะเกิดขึ้นโดยคำนึงถึงความเป็นไปได้ของสถานการณ์ ต่างๆ ที่คาดว่าจะเกิดขึ้นในอนาคตทั้งใกล้ และไกล

4. เจริญใจ

การตัดสินใจและการดำเนินกิจกรรมต่างๆ ให้อยู่ในระดับพอเพียงนั้นต้องอาศัยทั้งความรู้ และคุณธรรมเป็นพื้นฐาน กล่าวคือ

- เจริญใจความรู้: ประกอบด้วย ความรอบรู้เกี่ยวกับวิชาการต่างๆ ที่เกี่ยวข้องอย่างรอบด้าน ความรอบคอบที่จะนำความรู้เหล่านั้นมาพิจารณาให้เชื่อมโยงกัน เพื่อประกอบการวางแผน และความระมัดระวังในขั้นปฏิบัติ

- เจริญใจคุณธรรม: ที่จะต้องเสริมสร้างประกอบด้วย มีความตระหนักในคุณธรรม มีความซื่อสัตย์สุจริตและมีความอดทน มีความเพียร ใช้สติปัญญาในการดำเนินชีวิต

5. แนวทางปฏิบัติ/ผลที่คาดว่าจะได้รับ

ผลจากการนำปรัชญาของเศรษฐกิจพอเพียงมาประยุกต์ใช้ คือ การพัฒนาที่สมดุลและยั่งยืน พร้อมรับต่อการเปลี่ยนแปลงในทุกด้าน ทั้งด้านเศรษฐกิจ สังคม สิ่งแวดล้อม ความรู้และเทคโนโลยี

พระราชดำรัสที่เกี่ยวกับเศรษฐกิจพอเพียง

“...เศรษฐศาสตร์เป็นวิชาของเศรษฐกิจ การที่ต้องใช้รถไถต้องไปซื้อ เราต้องใช้ต้องหาเงินมาสำหรับซื้อน้ำมันสำหรับรถไถ เวลารถไถเก่าเราต้องยังซ่อมแซม แต่เวลาใช้นั้นเราก็ต้องบ่อน้ำมันให้เป็นอาหาร เสร็จแล้วมันคายคว้น คว้นเราสูดเข้าไปแล้วก็ปวดหัว ส่วนควายเวลาเราใช้เราก็ต้องบ่อนอาหาร

เฉลยแนวข้อสอบความรู้เกี่ยวกับหลักปรัชญาเศรษฐกิจพอเพียง

ข้อที่	คำเฉลย
1	ตอบ ข. พึ่งพากันเองเป็นหลัก
2	<p>ตอบ ข. การพัฒนาที่ตั้งอยู่บนพื้นฐานของทางสายกลางและความไม่ประมาท</p> <p>การพัฒนาตามหลักเศรษฐกิจพอเพียง คือ การพัฒนาที่ตั้งอยู่บนพื้นฐานของทางสายกลางและความไม่ประมาท โดยคำนึงถึง ความพอประมาณ ความมีเหตุผล การสร้างภูมิคุ้มกันที่ดี ในตัวตลอดจนใช้ความรู้ความรอบคอบ และคุณธรรมประกอบการวางแผน การตัดสินใจและการกระทำ</p>
3	<p>ตอบ ง. ถูกทุกข้อ</p> <p>เศรษฐกิจพอเพียง เป็นปรัชญาชี้ถึงแนวทางการดำรงอยู่และปฏิบัติตนของประชาชนในทุกระดับ ตั้งแต่ระดับครอบครัว ระดับชุมชน จนถึงระดับรัฐ ทั้งในการพัฒนาและบริหารประเทศให้ดำเนินไป ในทางสายกลาง โดยเฉพาะการพัฒนาเศรษฐกิจเพื่อให้ก้าวทันต่อโลกยุคโลกาภิวัตน์</p>
4	<p>ตอบ ค. ความรอบคอบ</p> <p>ความพอเพียง หมายถึง ความพอประมาณ ความมีเหตุผล รวมถึงความจำเป็นที่จะต้องมีระบบภูมิคุ้มกันในตัวที่ดีพอสมควรต่อการมีผลกระทบใด ๆ อันเกิดจากการเปลี่ยนแปลงทั้งภายนอกและภายใน...</p>
5	<p>ตอบ ค. 5 ส่วน</p> <p>ปรัชญาของเศรษฐกิจพอเพียง มีหลักพิจารณาอยู่ 5 ส่วน ดังนี้</p> <ol style="list-style-type: none"> 1. กรอบแนวความคิด 2. คุณลักษณะ 3. ค่านิยม 4. เงื่อนไข 5. แนวทางปฏิบัติ/ผลที่คาดว่าจะได้รับ
6	<p>ตอบ ง. ถูกทุกข้อ</p> <ol style="list-style-type: none"> 1. ความพอประมาณ หมายถึง ความพอดี ไม่มากหรือน้อยเกินไปในมิติต่างๆ ของการกระทำ 5 ประการ คือ <ol style="list-style-type: none"> 1.1 ด้านจิตใจ คือ เริ่มต้นจากตนเองต้องตั้งสติ มีปัญญา มีจิตสำนึกที่ดี มีเมตตา เอื้ออาทร มีความเข้าใจและประนีประนอม คำนึงถึงผลประโยชน์ส่วนรวม เข้มแข็งและพึ่งตนเองได้ 1.2 ด้านสังคม คือ การสร้างความพอดีในทุกระดับของสังคม โดยเริ่มจากครอบครัว ชุมชน และสังคม ซึ่งต้องช่วยเหลือเกื้อกูลกัน สร้างความเข้มแข็งให้แก่ชุมชน รู้จักผนึกกำลัง และที่สำคัญมีกระบวนการเรียนรู้ที่เกิดจากฐานรากที่มั่นคงและแข็งแรง 1.3 ด้านเศรษฐกิจ คือ ต้องอยู่อย่างพอดี พอมีพอกิน ไม่หรุหร่า ฟุ่มเฟือย

แผนภาพที่ 1-2 องค์ประกอบของแผนระดับที่ 2



ที่มา: สศช. (2562)

ดังนั้น เพื่อให้แผนพัฒนาเศรษฐกิจและสังคมแห่งชาติ ฉบับที่ 13 (พ.ศ. 2566 – 2570) สามารถระบุ ทิศทางและประเด็นการพัฒนาที่ประเทศควรให้ความสำคัญและมุ่งดำเนินการในระยะ 5 ปีที่สองของยุทธศาสตร์ชาติ โดยมีการระบุเป้าหมายของประเด็นการพัฒนาที่ต้องดำเนินการอย่างชัดเจน และสอดคล้องกับแนวนโยบายแห่งรัฐ ยุทธศาสตร์ชาติ สภาพการณ์เศรษฐกิจและสังคมทั้งภายในประเทศและในระดับโลก ตลอดจนเชื่อมโยงและส่งเสริมแผนระดับที่ 2 อื่น ๆ ในระนาบเดียวกัน ให้สามารถทำหน้าที่เป็นกลไกในการถ่ายทอดแนวทางการขับเคลื่อนประเทศในมิติต่าง ๆ ของยุทธศาสตร์ชาติไปสู่การดำเนินการในทางปฏิบัติ ภายใต้แผนระดับที่ 3 เพื่อให้เกิดผลสัมฤทธิ์ในการสนับสนุนและบรรลุเป้าหมายตามยุทธศาสตร์ชาติได้อย่าง เป็นรูปธรรม จึงจำเป็นต้องมีการปรับกระบวนการจัดทำแผนพัฒนาเศรษฐกิจและสังคมแห่งชาติ ฉบับที่ 13 (พ.ศ. 2566 – 2570) ให้เป็นแผนที่มีความชัดเจนในการกำหนดทิศทางและเป้าหมายการพัฒนาประเทศที่ต้องการมุ่งเน้นและบรรลุผลภายในช่วงเวลาของแผน ให้สามารถชี้ชัดถึงเป้าหมายหลักที่ประเทศไทยต้องดำเนินการให้เกิดผล และเชื่อมโยงไปสู่เป้าหมายย่อยในมิติที่เกี่ยวข้องแต่ละด้านที่ต้องเร่งดำเนินการ หรือต้องมีการปรับเปลี่ยนเพื่อให้เป้าหมายหลักบรรลุผลสามารถเสริมสร้างให้ประเทศสามารถปรับปรุงจุดอ่อน ลดข้อจำกัดที่มีอยู่เดิม และพัฒนาศักยภาพให้สอดคล้องกับพลวัตและเงื่อนไขใหม่ของโลก เพื่อให้ประเทศไทยสามารถเติบโตต่อไปได้อย่างต่อเนื่องและยั่งยืนท่ามกลางกระแสการเปลี่ยนแปลง ความไม่แน่นอน และความซับซ้อนที่มากขึ้นของโลกยุคใหม่

สำนักงานสภาพัฒนาการเศรษฐกิจและสังคมแห่งชาติ จึงได้ดำเนินการจัดทำแผนพัฒนาฯ ฉบับที่ 13 ให้เป็นแผนที่มีความชัดเจนในการกำหนดทิศทางและเป้าหมายการพัฒนาประเทศที่ต้องการมุ่งเน้น โดยเริ่มต้น จากการสังเคราะห์ วิเคราะห์แนวโน้ม พร้อมทั้งผลกระทบจากการเปลี่ยนแปลงที่อาจเกิดขึ้นทั้ง

“พลิกโฉมประเทศไทยสู่สังคมก้าวหน้า เศรษฐกิจสร้างมูลค่าอย่างยั่งยืน”

บทบาท ความสำคัญและสถานะของแผนพัฒนาเศรษฐกิจและสังคมแห่งชาติฉบับที่ 13 (พ.ศ. 2566-2570)

การดำเนินงานเพื่อขับเคลื่อนการพัฒนาเศรษฐกิจและสังคมของประเทศก่อนที่จะมีการประกาศใช้ ยุทธศาสตร์ชาติ 20 ปี (พ.ศ. 2561 – 2580) ได้อาศัยแผนพัฒนาเศรษฐกิจและสังคมแห่งชาติเป็นแผนหลักเพื่อ เป็นกรอบในการวางแผนปฏิบัติราชการและแผนในระดับปฏิบัติต่าง ๆ รวมถึงการจัดทำคำของบประมาณรายจ่ายประจำปีให้มีความสอดคล้องเชื่อมโยงกัน แผนพัฒนาเศรษฐกิจและสังคมแห่งชาติฉบับที่ผ่าน ๆ มาจึงมีลักษณะการกำหนดประเด็นการพัฒนาประเทศในภาพกว้างที่ครอบคลุมทุกมิติ เพื่อให้หน่วยงานภาครัฐ ทุกระดับสามารถเชื่อมโยงภารกิจและจัดทำแผนปฏิบัติราชการและคำของบประมาณให้อยู่ภายใต้กรอบการสนับสนุนเป้าหมายของแผนพัฒนาฯ การพัฒนาประเทศภายใต้แผนพัฒนาฯ ฉบับที่ผ่านมามีให้ความสำคัญกับมิติการพัฒนาประเทศทุกด้านอย่างเท่าเทียมและสมดุลกัน โดยจุดเน้นของแต่ละยุทธศาสตร์การพัฒนามุ่งเน้นการบรรลุเป้าหมายการพัฒนาแต่ละด้านเป็นหลัก เพื่อมุ่งหมายให้ผลสัมฤทธิ์ที่เกิดขึ้นจากการขับเคลื่อนการพัฒนาของแต่ละมิตินำไปสู่การบูรณาการผลรวมที่สนับสนุนการดำเนินงานซึ่งกันและกัน และส่งผลให้ประเทศบรรลุเป้าหมายในภาพใหญ่ที่กำหนดขึ้นภายใต้แผนพัฒนาฯ ได้

แผนภาพที่ 1-1 ภาพรวมความเชื่อมโยงของแผน 3 ระดับ



ที่มา: สศช. (2562)

อย่างไรก็ดี นับตั้งแต่ประเทศไทยได้มีการประกาศใช้รัฐธรรมนูญแห่งราชอาณาจักรไทย พ.ศ. 2560 เป็นต้นมา รูปแบบการจัดทำแผนเพื่อวางกรอบทิศทางการพัฒนาประเทศได้มีการปรับเปลี่ยนไปอย่าง มีนัยสำคัญ โดยมาตรา 65 ภายใต้หมวดแผนนโยบายแห่งรัฐ ได้กำหนดให้รัฐพึงจัดให้มียุทธศาสตร์ชาติเป็นเป้าหมายการพัฒนาประเทศอย่างยั่งยืนตามหลักธรรมาภิบาลเพื่อใช้เป็นกรอบในการจัดทำแผน

หลักการพัฒนาชุมชน หลักการส่งเสริมการมีส่วนร่วม ข้อมูลชุมชน วิธีการและกระบวนการพัฒนาชุมชน

การพัฒนาชุมชน หมายถึง กระบวนการ เปลี่ยนแปลงคนและชุมชนให้ดีขึ้น โดยใช้พลังและความร่วมมือจากคนในชุมชนและหน่วยงานของรัฐและองค์กรในชุมชน เพื่อปรับปรุงแก้ไขปัญหาและสร้างสรรค์ชุมชนให้เกิดความก้าวหน้าทั้งในด้านคุณภาพชีวิต ความเป็นอยู่ เศรษฐกิจ สังคม การเมือง การปกครอง โดยมีมุ่งยกระดับมาตรฐานการครองชีพและคุณภาพชีวิตของประชาชน

หลักการพัฒนาชุมชน

หลักการของการพัฒนาชุมชน ถือว่าเป็นหลักหรือจุดยืนในการดำเนินงานพัฒนาชุมชน เพื่อการสร้างสรรค์ความเจริญในทางเศรษฐกิจ สังคม และการเมือง ให้แก่ชุมชนและประเทศชาติในที่สุดและการที่จะสร้างความเจริญให้แก่ชุมชนดังกล่าวนี้ ต้องฝึกอบรมประชาชนให้รู้จักการช่วยเหลือตนเอง และช่วยเหลือซึ่งกันและกัน โดยอาศัยหลักการพอสรุปได้ดังต่อไปนี้

1. พิจารณาถึงบริบทของชุมชนเป็นหลักในการเริ่มงาน (Context)

บริบทของชุมชน หมายถึง สภาพความเป็นอยู่ในชุมชน ซึ่งในการพิจารณานั้น นักพัฒนาควรพิจารณาอย่างรอบด้าน ทั้งสภาพความเป็นอยู่ทางกายภาพ ชีวภาพ เศรษฐกิจ สังคมวัฒนธรรม การเมือง การปกครอง การที่นักพัฒนาทราบสภาพความเป็นอยู่ของชุมชนก็สามารถที่จะวางแผนและดำเนินงานพัฒนาได้อย่างถูกต้องเหมาะสม

2. การดึงประชาชนเข้ามาเกี่ยวข้องหรือมีส่วนร่วม (Participation)

การจัดกิจกรรมการพัฒนาอะไรก็ตาม จะต้องดึงหรือชักจูงประชาชนให้เข้ามาเกี่ยวข้องและมีส่วนร่วมด้วยตั้งแต่ศึกษาชุมชน วางแผนวางโครงการ ปฏิบัติการตามโครงการ และการประเมินผล ซึ่งจะทำให้ได้มากน้อยแค่ไหนนั้นขึ้นอยู่กับประเภทของกิจกรรม แต่ยึดหลักการที่สำคัญว่าต้องให้ประชาชนเข้ามาเกี่ยวข้องและมีส่วนร่วมในการดำเนินงานให้มากที่สุดเท่าที่จะทำได้ ทั้งนี้ เนื่องจากกว่าผลของการดำเนินงานพัฒนานั้นส่งผลกระทบต่อตัวประชาชน ดังนั้น ควรที่จะให้ประชาชนเลือกแนวทางในการพัฒนาสภาพความเป็นอยู่ของตนเอง

3. การทำงานต้องค่อยเป็นค่อยไป (Gradualness)

ความล้มเหลวของการพัฒนาชุมชนเกิดขึ้น เพราะการเร่งรีบทำงานให้เสร็จเร็วเกินไป ก่อนที่จะรู้ข้อเท็จจริงเกี่ยวกับสภาพทั่วไปและปัญหาที่แท้จริงของชุมชนหรือก่อนที่ประชาชนจะมีความเชื่อมั่นในตนเองหรือก่อนที่จะมีทรัพยากรเพียงพอ ทั้งนี้ อาจเป็นเพราะว่านักพัฒนาต้องการให้มีผลงานออกมาโดยเร็ว ซึ่งมีความเกี่ยวข้องกับการของงบประมาณมาใช้ในการดำเนินงาน ดังนั้น การพัฒนาชุมชนไม่ควรเร่งรีบจนเกินไป ควรดำเนินงานแบบค่อยเป็นค่อยไป ควรคิดถึงผลกระทบในการพัฒนาชุมชนในระยะยาว

การส่งเสริมและพัฒนาศักยภาพชุมชนและผู้นำชุมชน

การพัฒนาศักยภาพของชุมชน

ศักยภาพของชุมชน

ศักยภาพ แปลว่า ความสามารถที่ยังไม่พัฒนา หรือยังไม่พัฒนาเต็มที่

ศักยภาพของชุมชน คือ การที่ชุมชนมี “คน ความรู้ ทรัพยากร” ไม่ได้ “โง่ จน เจ็บ” แต่ขาดโอกาสในการเรียนรู้และพัฒนาศักยภาพของตนเอง ไม่มีความรู้ในการจัดการทรัพยากรให้เกิดประโยชน์แก่ชุมชนอย่างยั่งยืน ชาวบ้านสามารถค้นหาศักยภาพของชุมชนได้จาก (เสรี พงศ์พิศ 2548 : 115)

คน คือ การค้นพบความรู้ความสามารถของคน ของผู้รู้ คนที่สั่งสมความรู้และประสบการณ์จากการทำงาน จากการสืบทอดภูมิปัญญาดั้งเดิมในด้านต่าง ๆ คนที่เป็นครู เป็นแรงงาน

ความรู้ คือ องค์ความรู้ และตัวความรู้ต่างๆ ที่มีอยู่ในการดำรงชีวิตการทำมาหากิน การอยู่ร่วมกัน การแก้ไขปัญหาต่าง ๆ

ทรัพยากร คือ ดิน น้ำ ป่า ไร่นา พืช สัตว์ ผลผลิต เป็นต้น (เสรี พงศ์พิศ 2548 : 27)

ลักษณะ ฟุ้งหว่า และคณะ (2561 : 63-72) กล่าวว่า การพัฒนาศักยภาพชุมชน คือ การทำให้เกิดเปลี่ยนแปลงอย่างมีขั้นตอนกระบวนการจากสิ่งที่มีอยู่เดิมโดยมีจุดมุ่งหมายให้เกิดผลดียิ่งขึ้น อาศัยความสามารถหรือคุณสมบัติที่อยู่ภายในสิ่งต่างๆ สามารถทำให้พัฒนา หรือทำให้ปรากฏเป็นรูปธรรมในชุมชน โดยเป็นการกระทำจากหมู่คนที่อาศัยอยู่ร่วมกันในพื้นที่อาณาเขตบริเวณเดียวกันมีการใช้ทรัพยากร และมีผลประโยชน์ร่วมกันมีการนำเอาความรู้ ความสามารถที่มีอยู่ภายในร่างกายออกมาใช้ให้เกิดประโยชน์อย่างมีกระบวนการ โดยเริ่มจากการให้ความสำคัญการจัดการกระบวนการเรียนรู้ให้คนสัมพันธ์กับความรู้ ผ่านขั้นตอน กระบวนการจัดการทรัพยากรอย่างมีประสิทธิภาพ อาศัยความรู้ให้คนสัมพันธ์กับทรัพยากร และมี กระบวนการพัฒนาต้นทุนของชุมชนที่เหมาะสมและมีประสิทธิภาพ

การพัฒนาศักยภาพชุมชน จึงถือได้ว่าเป็นการดำเนินกิจกรรมที่บุคคลองค์กรในชุมชน มีส่วนเกี่ยวข้อง เป็นเจ้าของในการดำเนินกิจกรรมหรือช่วยกันดำเนินงาน มีเป้าหมายเพื่อเพิ่มความสามารถ และความพร้อมที่จะกระทำงานใดๆ ให้เกิดผลสำเร็จของชุมชนในด้านการจัดการ และการใช้ประโยชน์จากทรัพยากรที่มีอย่างคุ้มค่า มีการประสานความร่วมมือกับหน่วยงานต่างๆ การเรียนรู้และการจัดการร่วมกันเพื่อดำเนินการใน กิจกรรมการผลิตแปรรูปสินค้า และการบริการ ที่มุ่งพัฒนาเศรษฐกิจของชุมชนให้สอดคล้องกับบริบททาง สังคม วัฒนธรรม ทรัพยากรธรรมชาติและสิ่งแวดล้อมของชุมชน จะต้องอาศัยกลไกการดำเนินงานอย่างมีส่วนร่วม ร่วมจากชุมชนเพื่อนำไปสู่ความเป็นอยู่ที่ดี และการพัฒนาอย่างยั่งยืน

ฐานคิดการพัฒนาศักยภาพของชุมชน

การพัฒนาวันนี้มีฐานคิดใหม่ ไม่ได้อยู่บนหลักคิดที่ว่าผู้คน “โง่ จน เจ็บ” อีกต่อไปแต่อยู่บนฐานของความเข้าใจเรื่อง “ศักยภาพ” ที่ต้องเข้าใจว่าชุมชนมีคน ความรู้ ทรัพยากร และสามารถทำให้เกิด “คุณภาพ” ได้โดยการเชื่อมโยงระหว่างปัจจัยทั้งสามของชุมชน คือ คนสัมพันธ์กับความรู้ มีการเรียนรู้ก็เกิดความรู้ มีกระบวนการเรียนรู้ต่อเนื่อง คนสัมพันธ์กับทรัพยากร มีการจัดการทรัพยากรอย่างมี

แนวข้อสอบวิชาภาษาอังกฤษ

Part: Conversation

1) **Situation:** Jane and Anne are talking about the weather in Thailand.

Jane: _____.

Anne: There are three seasons in Thailand.

Jane: What are they?

Anne: Winter, summer, and rainy season.

1. How many seasons in Thailand do you like?
2. What season in Thailand do you like most?
3. I've come to Thailand twice. I like summer.
4. What's the weather like in Thailand?

2) **Situation:** In school, Tina and Emma are talking about their examination.

Tina: Congratulations on your examination.

Emma: _____

- | | |
|---------------|-----------------------|
| 1. All right. | 2. Thank you. |
| 3. How sweet! | 4. Sure, I can do it. |

3) **Situation:** At the restaurant, John and Bob are ordering some food.

John: Let's sit over there.

Bob: O.K.

John: _____

Bob: Sure. What would you like to eat?

John: I'll have steak.

- | | |
|----------------------------------|------------------------------------|
| 1. May I help you? | 2. It's a very nice restaurant. |
| 3. What's the popular dish here? | 4. Can you pass me a menu, please? |

4) **When you check your bill at the restaurant, you find you have been overcharged.**

You say to the waiter, " _____ "

- | | |
|-------------------------|--------------------------------------|
| 1. Bill, please. | 2. I want another bill. |
| 3. You are cheating me. | 4. I think there has been a mistake. |

Situation: Sandra is at a fast food restaurant. She wants to buy a pizza.

Assistant: _____ (5) _____

Sandra: Yes, that's me.

Assistant: _____ (6) _____

Sandra: Can I have a large pizza, please?

37.	<p>ตอบ ค. 4 ปี</p> <p>มาตรา 99 อายุของสภาผู้แทนราษฎรมีกำหนดคราวละสี่ปีนับแต่วันเลือกตั้งในระหว่างอายุของสภาผู้แทนราษฎร จะมีการควมรวมพรรคการเมืองที่มีสมาชิกเป็นสมาชิกสภาผู้แทนราษฎรมิได้</p>
38.	<p>ตอบ ก. 1 ใน 3 ของจำนวนสมาชิกทั้งหมดเท่าที่มีอยู่ของวุฒิสภา</p> <p>มาตรา 153 สมาชิกวุฒิสภาจำนวนไม่น้อยกว่าหนึ่งในสามของจำนวนสมาชิกทั้งหมดเท่าที่มีอยู่ของวุฒิสภา มีสิทธิเข้าชื่อขอเปิดอภิปรายทั่วไปในวุฒิสภาเพื่อให้คณะรัฐมนตรีแถลงข้อเท็จจริงหรือชี้แจงปัญหาสำคัญเกี่ยวกับการบริหารราชการแผ่นดินโดยไม่มีการลงมติ</p>
39.	<p>ตอบ ข. มีอายุไม่ต่ำกว่า 35 ปี ในวันรับเลือกตั้ง</p> <p>มาตรา 108 สมาชิกวุฒิสภาต้องมีคุณสมบัติและไม่มีลักษณะต้องห้าม ดังต่อไปนี้</p> <p>ก. คุณสมบัติ</p> <ol style="list-style-type: none"> (1) มีสัญชาติไทยโดยการเกิด (2) มีอายุไม่ต่ำกว่าสี่สิบปีในวันสมัครรับเลือก (3) มีความรู้ ความเชี่ยวชาญ และประสบการณ์ หรือทำงานในด้านที่สมัครไม่น้อยกว่าสิบปี หรือเป็นผู้มีลักษณะตามหลักเกณฑ์และเงื่อนไขที่บัญญัติไว้ในพระราชบัญญัติประกอบรัฐธรรมนูญว่าด้วยการได้มาซึ่งสมาชิกวุฒิสภา (4) เกิด มีชื่ออยู่ในทะเบียนบ้าน ทำงาน หรือมีความเกี่ยวข้องกับพื้นที่ที่สมัครตามหลักเกณฑ์และเงื่อนไขที่บัญญัติไว้ในพระราชบัญญัติประกอบรัฐธรรมนูญว่าด้วยการได้มาซึ่งสมาชิกวุฒิสภา
40.	<p>ตอบ ค. 5 ปี</p> <p>มาตรา 109 อายุของวุฒิสภามีกำหนดคราวละห้าปีนับแต่วันประกาศผลการเลือกสมาชิกภาพของสมาชิกวุฒิสภาเริ่มตั้งแต่วันที่คณะกรรมการการเลือกตั้งประกาศผลการเลือกเมื่ออายุของวุฒิสภาสิ้นสุดลง ให้สมาชิกวุฒิสภาอยู่ในตำแหน่งเพื่อปฏิบัติหน้าที่ต่อไปจนกว่าจะมีสมาชิกวุฒิสภาขึ้นใหม่</p>
41.	<p>ตอบ ง. 10 ฉบับ</p> <p>มาตรา 130 ให้มีพระราชบัญญัติประกอบรัฐธรรมนูญ ดังต่อไปนี้</p> <ol style="list-style-type: none"> (1) พระราชบัญญัติประกอบรัฐธรรมนูญว่าด้วยการเลือกตั้งสมาชิกสภาผู้แทนราษฎร (2) พระราชบัญญัติประกอบรัฐธรรมนูญว่าด้วยการได้มาซึ่งสมาชิกวุฒิสภา (3) พระราชบัญญัติประกอบรัฐธรรมนูญว่าด้วยคณะกรรมการการเลือกตั้ง (4) พระราชบัญญัติประกอบรัฐธรรมนูญว่าด้วยพรรคการเมือง (5) พระราชบัญญัติประกอบรัฐธรรมนูญว่าด้วยผู้ตรวจการแผ่นดิน (6) พระราชบัญญัติประกอบรัฐธรรมนูญว่าด้วยการป้องกันและปราบปรามการทุจริต (7) พระราชบัญญัติประกอบรัฐธรรมนูญว่าด้วยการตรวจเงินแผ่นดิน (8) พระราชบัญญัติประกอบรัฐธรรมนูญว่าด้วยวิธีพิจารณาของศาลรัฐธรรมนูญ (9) พระราชบัญญัติประกอบรัฐธรรมนูญว่าด้วยวิธีพิจารณาคดีอาญาของผู้ดำรงตำแหน่ง

แนวข้อสอบพระราชบัญญัติระเบียบบริหารราชการแผ่นดิน พ.ศ. 2534 และที่แก้ไขเพิ่มเติมถึง (ฉบับ
ที่ 8) พ.ศ. 2553

1. การจัดระเบียบบริหารราชการแผ่นดินมีรูปแบบใด

- ก. กระทรวง ทบวง กรม
- ข. ส่วนกลาง ส่วนภูมิภาค ส่วนท้องถิ่น
- ค. จังหวัด อำเภอ กิ่งอำเภอ ตำบล หมู่บ้าน
- ง. จังหวัด อำเภอ

2. พ.ร.บ. ระเบียบบริหารราชการแผ่นดิน พ.ศ. 2534 ได้วางแนวทางการจัดสรรงบประมาณและการ
บรรจุแต่งตั้งบุคคลเข้าดำรงตำแหน่ง หรือปฏิบัติหน้าที่ตาม พ.ร.บ. จะต้องเป็นไปตามหลักการใด

- ก. ความยุติธรรม
- ข. ความเสมอภาค
- ค. ความมีประสิทธิภาพ
- ง. ความเท่าเทียมกัน

3. การกำหนดตำแหน่งและอัตราเงินเดือน ของส่วนราชการต่าง ๆ ตาม พ.ร.บ. ระเบียบบริหาร
ราชการแผ่นดิน พ.ศ. 2534 จะต้องคำนึงถึง

- ก. การกิจที่รับผิดชอบ
- ข. ประสิทธิภาพของส่วนราชการ
- ค. คุณภาพและปริมาณของส่วนราชการนั้น ๆ
- ง. ก และ ค

4. ข้อใดเป็นหลักการในการบริหารราชการตาม พ.ร.บ. ระเบียบบริหารราชการแผ่นดิน พ.ศ. 2534
และที่แก้ไขเพิ่มเติม

- ก. เพื่อประโยชน์สุขของประชาชน
- ข. เพื่อลดภารกิจและยุบเลิกหน่วยงานที่ไม่จำเป็น
- ค. เพื่อกระจายอำนาจตัดสินใจ
- ง. ถูกทุกข้อ

5. ส่วนราชการใด ไม่มีฐานะเป็นนิติบุคคล

- ก. สำนักนายกรัฐมนตรี
- ข. ทบวง
- ค. กรม
- ง. ไม่มีข้อใดถูก

6. โดยทั่วไปการจัดการจัดตั้ง การรวม การโอน กระทรวง ทบวง กรม จะต้องตราเป็นกฎหมายใน
ลำดับใด

- ก. พระราชบัญญัติ
- ข. พระราชกำหนด
- ค. พระราชกฤษฎีกา
- ง. กฎกระทรวง

หมวด 2 การจัดระเบียบราชการในกระทรวงหรือทบวง

มาตรา 18 การจัดระเบียบราชการของกระทรวง

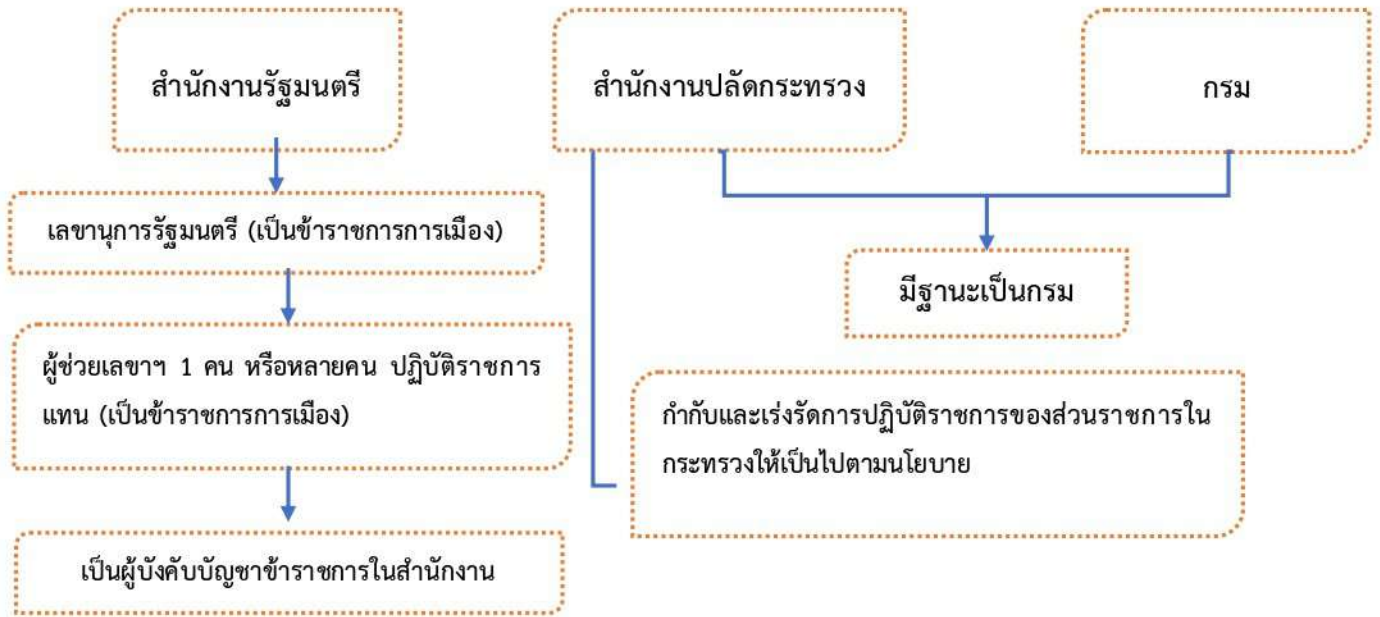

มาตรา 19/1 การดำเนินงานของปลัดกระทรวง

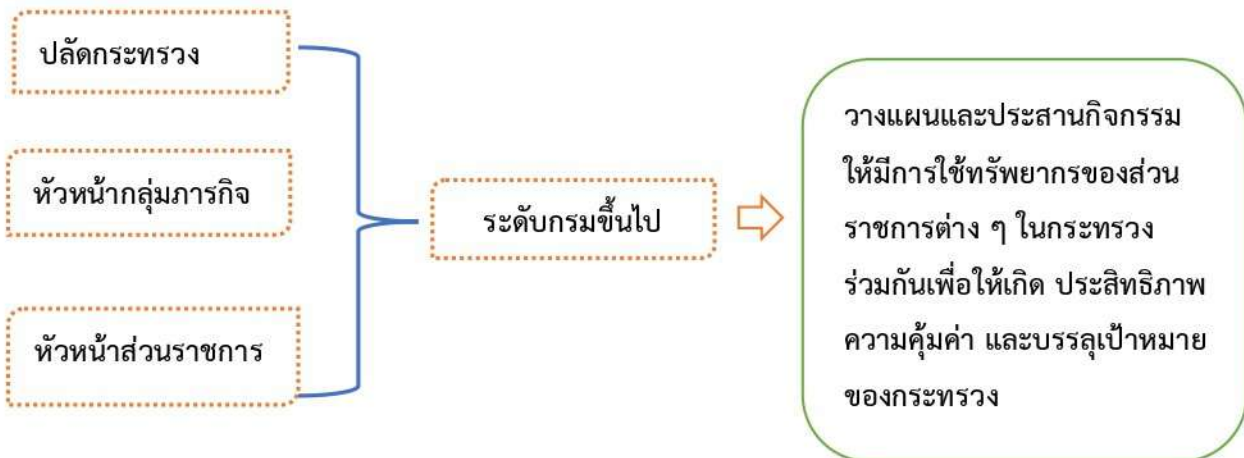

หมวด 3 การจัดระเบียบราชการในทบวงซึ่งสังกัดสำนักนายกรัฐมนตรีหรือกระทรวง

มาตรา 21 ในกระทรวงให้มีปลัดกระทรวงคนหนึ่งมีอำนาจหน้าที่ ดังนี้

(1) รับผิดชอบควบคุมราชการประจำในกระทรวงแปลงนโยบายเป็นแนวทางและแผนการปฏิบัติราชการกำกับการทำงานของส่วนราชการในกระทรวงให้เกิดผลสัมฤทธิ์และประสานการปฏิบัติงานของส่วนราชการในกระทรวงให้มีเอกภาพสอดคล้องกันรวมทั้งเร่งรัดติดตามและประเมินผลการปฏิบัติราชการของส่วนราชการในกระทรวง

(2) เป็นผู้บังคับบัญชาข้าราชการของส่วนราชการในกระทรวงรองจากรัฐมนตรี

เฉลยแนวข้อสอบพระราชบัญญัติระเบียบบริหารราชการแผ่นดิน พ.ศ. 2534 และที่แก้ไขเพิ่มเติมถึง
 (ฉบับที่ 8) พ.ศ. 2553

ข้อ	คำเฉลย
1.	<p>ตอบ ข. ส่วนกลาง ส่วนภูมิภาค ส่วนท้องถิ่น</p> <p>มาตรา 4 ให้จัดระเบียบบริหารราชการแผ่นดิน ดังนี้</p> <p>ส่วนที่ 1 การจัดระเบียบบริหารราชการส่วนกลาง</p> <p>ส่วนที่ 2 การจัดระเบียบบริหารราชการส่วนภูมิภาค</p> <p>ส่วนที่ 3 การจัดระเบียบบริหารราชการส่วนท้องถิ่น</p>
2.	<p>ตอบ ค. ความมีประสิทธิภาพ</p> <p>มาตรา 3/1² การบริหารราชการตามพระราชบัญญัตินี้ต้องเป็นไปเพื่อประโยชน์สุขของประชาชน เกิดผลสัมฤทธิ์ต่อภารกิจของรัฐ ความมีประสิทธิภาพ ความคุ้มค่าในเชิงภารกิจแห่งรัฐ การลดขั้นตอนการปฏิบัติงาน การลดภารกิจและยุบเลิกหน่วยงานที่ไม่จำเป็น การกระจายภารกิจและทรัพยากรให้แก่ท้องถิ่น การกระจายอำนาจตัดสินใจ การอำนวยความสะดวก และการตอบสนองความต้องการของประชาชน ทั้งนี้ โดยมีผู้รับผิดชอบต่อผลของงาน</p>
3.	<p>ตอบ ค. คุณภาพและปริมาณของส่วนราชการนั้น ๆ</p> <p>มาตรา 5 การแบ่งราชการออกเป็นส่วนต่าง ๆ ตามที่บัญญัติไว้ในพระราชบัญญัตินี้ให้กำหนดตำแหน่งและอัตราเงินเดือนโดยคำนึงถึงคุณภาพและปริมาณงานของส่วนราชการนั้น ๆ ไว้ด้วย</p>
4.	<p>ตอบ ง. ถูกทุกข้อ</p> <p>มาตรา 3/1² การบริหารราชการตามพระราชบัญญัตินี้ต้องเป็นไปเพื่อประโยชน์สุขของประชาชน เกิดผลสัมฤทธิ์ต่อภารกิจของรัฐ ความมีประสิทธิภาพ ความคุ้มค่าในเชิงภารกิจแห่งรัฐ การลดขั้นตอนการปฏิบัติงาน การลดภารกิจและยุบเลิกหน่วยงานที่ไม่จำเป็น การกระจายภารกิจและทรัพยากรให้แก่ท้องถิ่น การกระจายอำนาจตัดสินใจ การอำนวยความสะดวก และการตอบสนองความต้องการของประชาชน ทั้งนี้ โดยมีผู้รับผิดชอบต่อผลของงาน</p>
5.	<p>ตอบ ง. ไม่มีข้อใดถูก</p> <p>มาตรา 7 ให้จัดระเบียบบริหารราชการส่วนกลาง ดังนี้</p> <p>(1) สำนักนายกรัฐมนตรี</p> <p>(2) กระทรวง หรือทบวงซึ่งมีฐานะเทียบเท่ากระทรวง</p> <p>(3) ทบวง ซึ่งสังกัดสำนักนายกรัฐมนตรีหรือกระทรวง</p> <p>(4) กรม หรือส่วนราชการที่เรียกชื่ออย่างอื่นและมีฐานะเป็นกรม ซึ่งสังกัดหรือไม่สังกัดสำนักนายกรัฐมนตรี กระทรวงหรือทบวงสำนักนายกรัฐมนตรีมีฐานะเป็นกระทรวงส่วนราชการตาม (1) (2) (3) และ (4) มีฐานะเป็นนิติบุคคล</p>

แนวข้อสอบพระราชบัญญัติองค์การบริหารส่วนจังหวัด พ.ศ. 2540 และแก้ไขเพิ่มเติมถึง (ฉบับที่ 5)

พ.ศ. 2562

- พระราชบัญญัติองค์การบริหารส่วนจังหวัด พ.ศ. 2540 ให้ใช้บังคับตั้งแต่เมื่อใด
 - วันประกาศในราชกิจจานุเบกษาเป็นต้นไป
 - วันถัดจากวันประกาศในราชกิจจานุเบกษาเป็นต้นไป
 - เมื่อพ้นกำหนด 60 วันนับแต่วันประกาศในราชกิจจานุเบกษาเป็นต้นไป
 - เมื่อพ้นกำหนด 90 วันนับแต่วันประกาศในราชกิจจานุเบกษาเป็นต้นไป
- ใครเป็นผู้รักษาการตามพระราชบัญญัติองค์การบริหารส่วนจังหวัด พ.ศ. 2540
 - นายกรัฐมนตรี
 - รองนายกรัฐมนตรีที่ได้รับมอบหมาย
 - รัฐมนตรีว่าการกระทรวงมหาดไทย
 - ปลัดกระทรวงมหาดไทย
- ราษฎรผู้มีสิทธิเลือกตั้งในเขตองค์การบริหารส่วนจังหวัดจำนวนเท่าใดของผู้มีสิทธิเลือกตั้งมาลงคะแนนเสียงเพื่อถอดสมาชิกสภาท้องถิ่นหรือผู้บริหารท้องถิ่น
 - ไม่น้อยกว่า 1 ใน 4
 - ไม่น้อยกว่า 2 ใน 4
 - ไม่น้อยกว่า 2 ใน 3
 - ไม่น้อยกว่า 3 ใน 4
- สภาองค์การบริหารส่วนจังหวัด ประกอบด้วยผู้ใดบ้าง
 - ประธานสภา 1 คน , รองประธานสภา 1 คน
 - ประธานสภา 1 คน , รองประธานสภา 2 คน
 - ประธานสภา 1 คน , รองประธานสภา 3 คน
 - ประธานสภา 1 คน , รองประธานสภา 4 คน
- ผู้ว่าราชการจังหวัด ต้องกำหนดให้สมาชิกสภาองค์การบริหารส่วนจังหวัดได้มาประชุมสภาองค์การบริหารส่วนจังหวัดครั้งแรก ภายในกี่วันนับแต่วันประกาศผลการเลือกตั้งสมาชิกสภาองค์การบริหารส่วนจังหวัด
 - 7 วัน
 - 15 วัน
 - 30 วัน
 - 45 วัน
- ในจังหวัดหนึ่งให้มืองค์การบริหารส่วนจังหวัด ประกอบด้วยอะไรบ้าง
 - สภาองค์การบริหารส่วนจังหวัด, ประธานสภาองค์การบริหารส่วนตำบล
 - สภาองค์การบริหารส่วนจังหวัด, องค์การบริหารส่วนตำบล
 - สภาองค์การบริหารส่วนจังหวัด, นายกองค์การบริหารส่วนจังหวัด
 - องค์การบริหารส่วนตำบล, นายกองค์การบริหารส่วนจังหวัด
- อายุของสภาองค์การบริหารส่วนจังหวัด มีกำหนดคราวละกี่ปี
 - 2 ปีนับแต่วันเลือกตั้ง
 - 6 ปี

สรุปลำดับสำคัญของพระราชบัญญัติองค์การบริหารส่วนจังหวัด พ.ศ. 2540 และที่แก้ไขเพิ่มเติมถึง (ฉบับที่ 5) พ.ศ. 2562

ฉบับที่ 1 ประกาศ 31 ตุลาคม 2540 ใช้บังคับ >> ให้ใช้บังคับตั้งแต่วันที่ถัดจากวันประกาศในราชกิจจานุเบกษาเป็นต้นไป

ฉบับที่ 5 ประกาศ 16 เมษายน 2562 ใช้บังคับ >> ให้ใช้บังคับตั้งแต่วันที่ถัดจากวันประกาศในราชกิจจานุเบกษาเป็นต้นไป (พลเอกประยุทธ์ จันทร์โอชา นายกรัฐมนตรี : เป็นผู้รับสนองพระบรมราชโองการ)

มาตรา 5

“ข้าราชการองค์การบริหารส่วนจังหวัด” หมายความว่า ข้าราชการที่ปฏิบัติกิจการขององค์การบริหารส่วนจังหวัดและได้รับเงินเดือนโดยมีอัตราเงินเดือนและตำแหน่งในงบประมาณที่องค์การบริหารส่วนจังหวัดกำหนด

มาตรา 6 ให้รัฐมนตรีว่าการกระทรวงมหาดไทยรักษาการตามพระราชบัญญัตินี้ และให้มีอำนาจออกกฎกระทรวง ประกาศและระเบียบเพื่อปฏิบัติการตามพระราชบัญญัตินี้

หมวดที่ 1 บททั่วไป

มาตรา 7 ในจังหวัดหนึ่งให้มีองค์การบริหารส่วนจังหวัด (อบจ.) ประกอบด้วย = สภาองค์การบริหารส่วนจังหวัด + นายกองค์การบริหารส่วนจังหวัด

มาตรา 8 ให้ อบจ. เป็นนิติบุคคลและเป็นราชการส่วนท้องถิ่น (เขตของอบจ. ได้แก่ เขตจังหวัด)

หมวดที่ 2 สภาองค์การบริหารส่วนจังหวัด

มาตรา 9 สภา อบจ. ประกอบด้วย สมาชิกสภาองค์การบริหารส่วนจังหวัด (สจ.) ซึ่งมาจากการเลือกตั้งของประชาชน

การเลือกตั้งสมาชิกสภาองค์การบริหารส่วนจังหวัด ให้ถือเกณฑ์จำนวนราษฎรแต่ละจังหวัดตามหลักฐานการทะเบียนราษฎรที่ประกาศในปีสุดท้ายก่อนปีที่มีการเลือกตั้ง

จำนวนราษฎร	สมาชิกสภา อบจ. (สจ.)
ไม่เกิน 5 แสนคน	24 คน
เกิน 5 แสนแต่ไม่เกิน 1 ล้านคน	30 คน
เกิน 1 ล้านแต่ไม่เกิน 1.5 ล้านคน	36 คน
เกิน 1.5 ล้าน แต่ไม่เกิน 2 ล้านคน	42 คน
เกิน 2 ล้านคนขึ้นไป	48 คน

มาตรา 10 อายุของสภาอบจ.มีกำหนด คราวละ 4 ปี นับแต่วันเลือกตั้ง (สภาอบจ. = ประธานสภา + รองประธานสภา 2 คน)

เฉลยแนวข้อสอบพระราชบัญญัติองค์การบริหารส่วนจังหวัด พ.ศ. 2540 และแก้ไขเพิ่มเติมถึง (ฉบับ
 ที่ 5) พ.ศ. 2562

ข้อที่	คำเฉลย
1	ตอบ ข. วันถัดจากวันประกาศในราชกิจจานุเบกษาเป็นต้นไป มาตรา 2 พระราชบัญญัตินี้ให้ใช้บังคับตั้งแต่วันถัดจากวันประกาศในราชกิจจานุเบกษาเป็นต้นไป
2	ตอบ ค. รัฐมนตรีว่าการกระทรวงมหาดไทย มาตรา 6 ให้รัฐมนตรีว่าการกระทรวงมหาดไทยรักษาการตามพระราชบัญญัตินี้
3	ตอบ ง. ไม่น้อยกว่า 3 ใน 4 มาตรา 11 สมาชิกภาพของสมาชิกสภาองค์การบริหารส่วนจังหวัดสิ้นสุดลงเมื่อ (8) ราษฎรผู้มีสิทธิเลือกตั้งในเขตองค์การบริหารส่วนจังหวัดมีจำนวนไม่น้อยกว่าสามในสี่ของจำนวนผู้มีสิทธิเลือกตั้งที่มาลงคะแนนเสียงเห็นว่าสมาชิกสภาองค์การบริหารส่วนจังหวัด ผู้ใดไม่สมควรดำรงตำแหน่งต่อไปตามกฎหมายว่าด้วยการลงคะแนนเสียงเพื่อถอดถอนสมาชิกสภาท้องถิ่นหรือผู้บริหารท้องถิ่น
4	ตอบ ข. ประธานสภา 1 คน, รองประธานสภา 2 คน มาตรา 17 ให้สภาองค์การบริหารส่วนจังหวัดเลือกสมาชิกสภาองค์การบริหารส่วน จังหวัด เป็นประธานสภาองค์การบริหารส่วนจังหวัดคนหนึ่ง และรองประธานสภาองค์การบริหารส่วน จังหวัดสองคน
5	ตอบ ข. 15 วัน มาตรา 22... ผู้ว่าราชการจังหวัดต้องกำหนดให้สมาชิกสภาองค์การบริหารส่วนจังหวัดได้มาประชุมสภา องค์การบริหารส่วนจังหวัดครั้งแรกภายในสิบห้าวันนับแต่วันประกาศผลการเลือกตั้งสมาชิกสภา องค์การบริหารส่วนจังหวัด
6	ตอบ ค. สภาองค์การบริหารส่วนจังหวัด, นายกองค์การบริหารส่วนจังหวัด มาตรา 7 ในจังหวัดหนึ่งให้มีองค์การบริหารส่วนจังหวัดประกอบด้วยสภาองค์การบริหารส่วน จังหวัด และนายกองค์การบริหารส่วนจังหวัด และมีอำนาจหน้าที่ตามที่บัญญัติไว้ใน พระราชบัญญัตินี้หรือตามกฎหมายอื่น
7	ตอบ ง. 4 ปี มาตรา 10 อายุของสภาองค์การบริหารส่วนจังหวัดมีกำหนดคราวละสี่ปีนับแต่วันเลือกตั้ง
8	ตอบ ค. 30 วัน มาตรา 35/4 ก่อนนายกองค์การบริหารส่วนจังหวัดเข้ารับหน้าที่ ให้ประธานสภาองค์การ บริหารส่วนจังหวัดเรียกประชุมสภาองค์การบริหารส่วนจังหวัดเพื่อให้นายกองค์การบริหารส่วน

เทศบาลเมือง

หน้าที่ต้องทำภายในเขตเทศบาล ดังนี้ (มาตรา 53)	อาจจัดทำกิจการใดๆในเขตเทศบาล ดังนี้
<ol style="list-style-type: none"> 1. กิจการตามที่ระบุ ใน มาตรา 50 2. ให้มีน้ำสะอาด ประปา 3. ให้มีโรงฆ่าสัตว์ 4. ให้มีและบำรุงสถานที่ทำการพิทักษ์ รักษาคนเจ็บไข้ 5. ให้มีและบำรุงทางระบายน้ำ 6. ให้มีและบำรุงส้วมสาธารณะ 7. ให้มีและบำรุงการไฟฟ้า แสงสว่าง 8. ให้มีการดำเนินกิจการโรงรับจำนำ หรือสถานสินเชื่อ 9. จัดระเบียบการจราจร หรือร่วมมือกับหน่วยงานอื่น 	<ol style="list-style-type: none"> 1. ให้มีตลาด ท่าเทียบเรือ ท่าข้าม 2. ให้มีสุสาน ฌาปนสถาน 3. บำรุงและส่งเสริมการทำมาหากิน 4. ให้มีและบำรุงสงเคราะห์มารดาและเด็ก 5. ให้มีและบำรุงโรงพยาบาล 6. ให้มีสาธารณูปการ 7. จัดทำกิจการซึ่งจำเป็นเพื่อการสาธารณสุข 8. จัดตั้งและบำรุงโรงเรียนอาชีวศึกษา 9. ให้มีและบำรุงสถานที่สำหรับการกีฬาและพลศึกษา 10. ให้มี และบำรุงสวนสาธารณะ สวนสัตว์ สถานที่พักผ่อน 11. ปรับปรุงแหล่งเสื่อมโทรม 12. เทศพาณิชย์

เทศบาลนคร

หน้าที่ต้องทำในเขตเทศบาล ดังนี้	เทศบาลอาจทำกิจการนอกเขต เมื่อ
<ol style="list-style-type: none"> 1. กิจการตามที่ระบุใน มาตรา 53 2. ให้มีและบำรุงการสงเคราะห์มารดาและเด็ก 3. กิจการอย่างอื่นซึ่งจำเป็นเพื่อการสาธารณสุข 4. การควบคุมสุขลักษณะ อนามัยร้านจำหน่ายอาหาร โรงแรมที่พัก สถานบริการอื่น 5. จัดการเกี่ยวกับที่อยู่อาศัย ปรับปรุงแหล่งเสื่อมโทรม 6. จัดให้มีและควบคุมตลาด ท่าเทียบเรือ ท่าข้าม ที่จอดรถ 7. การวางผังเมือง และการควบคุมการก่อสร้าง 8. การส่งเสริมกิจการท่องเที่ยว 	<ol style="list-style-type: none"> 1. จำเป็นต้องทำและเกี่ยวเนื่องกับกิจการตามหน้าที่ 2. ได้รับความยินยอมจากสภาเทศบาล 3. ได้รับอนุมัติจากรัฐมนตรีว่าการกระทรวงมหาดไทย

มาตรา 57 ตี¹⁰³ เทศบาลอาจทำการร่วมกับบุคคลอื่นโดยก่อตั้งบริษัทจำกัด หรือถือหุ้นในบริษัทจำกัด เมื่อ

สรุปสาระสำคัญของพระราชบัญญัติสภาตำบลและองค์การบริหารส่วนตำบล พ.ศ. 2537 และที่แก้ไขเพิ่มเติม พ.ศ. 2562

มีเนื้อหา 2 หมวด 95 มาตรา 1 บทเฉพาะกาล

ฉบับที่ 1 พ.ศ.2537 ใช้บังคับ → เมื่อพ้นกำหนด 90 วันนับแต่วันประกาศในราชกิจจานุเบกษาเป็นต้นไป

ฉบับที่ 7 พ.ศ.2562 ใช้บังคับ → วันถัดจากวันประกาศในราชกิจจานุเบกษาเป็นต้นไป

หน่วยการบริหารราชการส่วนท้องถิ่น หมายความว่า >> เทศบาล สุขาภิบาล ราชการส่วนท้องถิ่นอื่นที่มีกฎหมายจัดตั้ง ยกเว้น องค์การบริหารส่วนจังหวัด

นายอำเภอ หมายความว่า รวมถึงปลัดอำเภอผู้เป็นหัวหน้าประจำกิ่งอำเภอด้วย

ผู้รักษาการตาม พรบ.นี้ = “รัฐมนตรีว่าการกระทรวงมหาดไทย” + มีอำนาจออกกฎกระทรวงระเบียบ ข้อบังคับ ประกาศและแต่งตั้งเจ้าหน้าที่เพื่อปฏิบัติการตาม พรบ.นี้

หมวด 1 สภาตำบล

สภาตำบล มีฐานะเป็นนิติบุคคล

ส่วนที่ 1 สมาชิกสภาตำบล >> มีวาระอยู่ในตำแหน่ง คราวละ 4 ปีนับแต่วันเลือกตั้ง

สภาตำบล = (สมาชิกโดยตำแหน่ง) กำหนด ผู้ใหญ่บ้านทุกหมู่บ้าน และแพทย์ประจำตำบล + สมาชิกได้รับเลือกตั้งจากราษฎร หมู่บ้านละ 1 คน

มาตรา 2 พระราชบัญญัตินี้ให้ใช้บังคับเมื่อพ้นกำหนดเก้าสิบวันนับแต่วันประกาศ ในราชกิจจานุเบกษาเป็นต้นไป

มาตรา 5 ให้รัฐมนตรีว่าการกระทรวงมหาดไทยรักษาการตามพระราชบัญญัตินี้ และให้มีอำนาจออกกฎกระทรวง ระเบียบ ข้อบังคับ ประกาศ และแต่งตั้งเจ้าหน้าที่เพื่อปฏิบัติการตามพระราชบัญญัตินี้

มาตรา 7 สภาตำบลประกอบด้วยสมาชิกโดยตำแหน่ง ได้แก่ กำหนด ผู้ใหญ่บ้านของทุกหมู่บ้าน ในตำบล และแพทย์ประจำตำบล และสมาชิกซึ่งได้รับเลือกตั้งจากราษฎรในแต่ละหมู่บ้านในตำบลนั้นเป็นสมาชิกสภาตำบลหมู่บ้านละหนึ่งคน

มาตรา 9 ผู้มีสิทธิสมัครรับเลือกตั้งเป็นสมาชิกสภาตำบล ซึ่งได้รับเลือกตั้งต้องมีคุณสมบัติ ดังนี้

1. มีชื่ออยู่ในทะเบียนบ้านติดต่อกันไม่น้อยกว่า 1 ปีนับถึงวันรับสมัครเลือกตั้ง
2. ไม่เป็นผู้ทุจริต และไม่เคยถูกให้พ้นจากตำแหน่งเพราะมีส่วนได้ส่วนเสียจากการทำสัญญา ยังไม่ถึง 5 ปีนับถึงวันรับสมัครเลือกตั้ง

3. มีคุณสมบัติตามกฎหมายว่าด้วยการเลือกตั้งสมาชิกสภาท้องถิ่น

มาตรา 58/3 นายกอบต. อาจแต่งตั้งรองนายกองค์การ บริหารส่วนตำบลซึ่งมิใช่สมาชิกสภา องค์การบริหารส่วนตำบลเป็นผู้ช่วยเหลือในการบริหารราชการขององค์การบริหารส่วนตำบลตามที่นายก องค์การบริหารส่วนตำบลมอบหมายได้ไม่เกินสองคน

มาตรา 58/5 >> ก่อนนายกอบต. เข้ารับตำแหน่งให้ประธานสภา เรียกประชุมสภา เพื่อให้ นายกองค์การบริหารส่วนตำบลแถลงนโยบายต่อสภาองค์การบริหารส่วนตำบล โดยไม่มีการลงมติ ภายใน 30 วันนับแต่วันประกาศผลการเลือกตั้ง (หากไม่สามารถแถลงได้ให้นายอำเภอแจ้งนายก องค์การบริหารส่วนตำบลทำนโยบายส่งให้สมาชิกสภาโดยทำเป็นคำสั่งทางปกครอง ภายในเจ็ดวัน)

มาตรา 59 นายกอบต.มีอำนาจหน้าที่ดังนี้

1. กำหนดนโยบายโดยไม่ขัดต่อกฎหมาย
2. สั่ง อนุญาต อนุมัติ เกี่ยวกับราชการของอบต.
3. แต่งตั้งและถอดถอนรองนายก อบต. และเลขานุการนายก อบต.
4. วางระเบียบเพื่อให้งานของ อบต. เป็นไปด้วยความเรียบร้อย
5. รักษาการให้เป็นไปตามข้อบัญญัติองค์การบริหารส่วนตำบล
6. ปฏิบัติหน้าที่อื่นตามที่บัญญัติไว้ใน พรบ.นี้และกฎหมายอื่น

มาตรา 60 >> การมอบอำนาจให้รองนายกอบต.ให้ทำเป็นหนังสือ ถ้ามอบอำนาจให้ปลัด = ทำเป็นคำสั่ง และประกาศให้ประชาชนทราบ

ให้มีปลัดอบต. คนหนึ่งเป็นผู้บังคับบัญชาพนักงานส่วนตำบลและลูกจ้างอบต.รองจากนายก อบต. และรับผิดชอบควบคุมดูแลราชการประจำของอบต.

มาตรา 60/1 ให้มีปลัดองค์การบริหารส่วนตำบลคนหนึ่งเป็นผู้บังคับบัญชา พนักงานส่วน ตำบลและลูกจ้างองค์การบริหารส่วนตำบลรองจากนายกองค์การบริหารส่วนตำบล และ รับผิดชอบ ควบคุมดูแลราชการประจำขององค์การบริหารส่วนตำบลให้เป็นไปตามนโยบาย

มาตรา 64 >> นายกอบต. พ้นจากตำแหน่ง เมื่อ

- ตาย / ออกตามวาระ / ยื่นหนังสือลาออกต่อนายอำเภอ
- ขาดคุณสมบัติตาม มาตรา 58/1(อายุ35/จบ ม.ปลาย/ไม่ทุจริต)
- ผ่าฝืนตามมาตรา 64/2 (ดำรงตำแหน่งอื่นของทางราชการเว้นแต่ กฎหมายกำหนด/ รับเงินหรือผลประโยชน์จาก หน่วยงานอื่นทั้งรัฐและเอกชน/ มีส่วนเสียในสัญญาที่องค์การบริหารส่วน ตำบลนั้นเป็นคู่สัญญา)
- ผู้ว่าราชการจังหวัดสั่งให้พ้นตาม มาตรา 87/1 (ไม่ส่งร่าง ให้สภาพิจารณาภายในเจ็ด วัน) และมาตรา 92 (ฝ่าฝืน/ไม่ปฏิบัติ หน้าที่ตามหน้าที่)
- ถูกจำคุกโดยคำพิพากษาถึงที่สุดให้จำคุก

แนวข้อสอบพระราชบัญญัติสภาตำบลและองค์การบริหารส่วนตำบล พ.ศ. 2537 และที่แก้ไขเพิ่มเติม
พ.ศ. 2562

1. ใครเป็นผู้เรียกประชุมสภาองค์การบริหารส่วนตำบลตามสมัยประชุม และเป็นผู้เปิดหรือปิดประชุม
 - ก. ผู้ว่าราชการจังหวัด
 - ข. นายอำเภอ
 - ค. นายกององค์การบริหารส่วนตำบล
 - ง. ประธานสภาองค์การบริหารส่วนตำบล
2. พระราชบัญญัติสภาตำบลและองค์การบริหารส่วนตำบล พ.ศ. 2537 ให้ใช้บังคับตั้งแต่วันที่ใด
 - ก. วันประกาศในราชกิจจานุเบกษาเป็นต้นไป
 - ข. วันถัดจากวันประกาศในราชกิจจานุเบกษาเป็นต้นไป
 - ค. เมื่อพ้นกำหนด 90 วันนับแต่วันประกาศในราชกิจจานุเบกษาเป็นต้นไป
 - ง. เมื่อพ้นกำหนด 180 วันนับแต่วันประกาศในราชกิจจานุเบกษาเป็นต้นไป
3. สภาตำบลประกอบด้วยสมาชิกโดยตำแหน่งตามข้อใด
 - ก. กำนัน
 - ข. ผู้ใหญ่บ้านของทุกหมู่บ้านในตำบล
 - ค. แพทย์ประจำตำบล
 - ง. ถูกทุกข้อ
4. สภาตำบลที่มีรายได้โดยไม่รวมเงินอุดหนุนในปีงบประมาณที่ล่วงมาติดต่อกันสามปีเฉลี่ยไม่ต่ำกว่าปีละเท่าใด อาจจัดตั้งเป็นองค์การบริหารส่วนตำบลได้
 - ก. ไม่ต่ำกว่าปีละหนึ่งแสนบาท
 - ข. ไม่ต่ำกว่าปีละหนึ่งแสนห้าหมื่นบาท
 - ค. ไม่ต่ำกว่าปีละสองแสนบาท
 - ง. ไม่ต่ำกว่าปีละสองแสนห้าหมื่นบาท
5. ผู้ใดต้องกำหนดให้สมาชิกสภาองค์การบริหารส่วนตำบลดำเนินการประชุมสภาองค์การบริหารส่วนตำบลครั้งแรก
 - ก. ปลัดองค์การบริหารส่วนตำบล
 - ข. นายกององค์การบริหารส่วนตำบล
 - ค. นายอำเภอ
 - ง. ผู้ว่าราชการจังหวัด
6. การกำหนดให้สมาชิกสภาองค์การบริหารส่วนตำบลดำเนินการประชุมสภาองค์การบริหารส่วนตำบลครั้งแรกภายในกี่วัน
 - ก. 15 วันนับแต่วันประกาศผลการเลือกตั้ง
 - ข. 30 วันนับแต่วันประกาศผลการเลือกตั้ง
 - ค. 45 วันนับแต่วันประกาศผลการเลือกตั้ง
 - ง. 60 วันนับแต่วันประกาศผลการเลือกตั้ง
7. ในกรณีที่องค์การบริหารส่วนตำบลใดมีสองเขตเลือกตั้ง ให้สภาองค์การบริหารส่วนตำบลนั้นประกอบด้วยสมาชิกสภาองค์การบริหารส่วนตำบลเขตเลือกตั้งละกี่คน
 - ก. 2 คน
 - ข. 3 คน
 - ค. 4 คน
 - ง. 6 คน

สรุปสาระสำคัญของพระราชบัญญัติระเบียบบริหารราชการเมืองพัทยา พ.ศ. 2542 แก้ไขเพิ่มเติมถึง
(ฉบับที่ 3) พ.ศ. 2562

หมวดที่ 1	การจัดตั้งเมืองพัทยา
หมวดที่ 2	การบริหารเมืองพัทยา
หมวดที่ 3	ระเบียบบริหารราชการเมืองพัทยา
หมวดที่ 4	อำนาจหน้าที่ของเมืองพัทยา
หมวดที่ 5	ข้อบัญญัติเมืองพัทยา
หมวดที่ 6	รายได้และรายจ่าย
หมวดที่ 7	การกำกับดูแล

มาตรา 2 พระราชบัญญัตินี้ให้ใช้บังคับตั้งแต่วันถัดจากวันประกาศในราชกิจจานุเบกษาเป็นต้นไป

พระราชบัญญัติระเบียบบริหารราชการเมืองพัทยา พ.ศ. 2542 (ประกาศ 29 พ.ย. 2542)

- ให้ใช้บังคับตั้งแต่วันถัดจากวันประกาศในราชกิจจานุเบกษาเป็นต้นไป

พระราชบัญญัติระเบียบบริหารราชการเมืองพัทยา (ฉบับที่ 3) พ.ศ.2562 (ประกาศ 16 เม.ย. 2562)

- ให้ใช้บังคับตั้งแต่วันถัดจากวันประกาศในราชกิจจานุเบกษาเป็นต้นไป

มาตรา 5 ในพระราชบัญญัตินี้

“สมาชิก” หมายความว่า สมาชิกสภาเมืองพัทยา

“ข้อบัญญัติ” หมายความว่า ข้อบัญญัติเมืองพัทยา

“ผู้ว่าราชการจังหวัด” หมายความว่า ผู้รักษาราชการจังหวัดชลบุรี

“รัฐมนตรี” หมายความว่า รัฐมนตรีผู้รักษาราชการตามพระราชบัญญัตินี้

มาตรา 6 ให้รัฐมนตรีว่าการกระทรวงมหาดไทยรักษาราชการตามพระราชบัญญัตินี้ และให้มีอำนาจออกกฎกระทรวง ระเบียบ ข้อบังคับ หรือประกาศ เพื่อปฏิบัติการตามพระราชบัญญัตินี้ รัฐมนตรีว่าการกระทรวงมหาดไทย (และให้มีอำนาจออกกฎกระทรวง ระเบียบ ข้อบังคับ หรือประกาศ เพื่อปฏิบัติการตาม พรบ.นี้)

หมวด 1 การจัดตั้งเมืองพัทยา

มาตรา 7 (วรรคหนึ่ง) ให้จัดตั้งเมืองพัทยาเป็นองค์กรปกครองส่วนท้องถิ่น >> (วรรคสอง) มีฐานะเป็นนิติบุคคล >> การแก้ไขเปลี่ยนแปลงเขตเมืองพัทยาให้ตราเป็นพระราชกฤษฎีกา

เฉลยแนวข้อสอบพระราชบัญญัติสภาตำบลและองค์การบริหารส่วนตำบล พ.ศ. 2537 และแก้ไข
เพิ่มเติมถึง (ฉบับที่ 7) พ.ศ. 2562

ข้อ	คำเฉลย
1	ตอบ ง. ประธานสภาองค์การบริหารส่วนตำบล มาตรา 54 ให้ประธานสภาองค์การบริหารส่วนตำบลเป็นผู้เรียกประชุมสภาองค์การบริหารส่วนตำบลตามสมัยประชุม และเป็นผู้เปิดหรือปิดประชุม
2	ตอบ ค. เมื่อพ้นกำหนด 90 วันนับแต่วันประกาศในราชกิจจานุเบกษาเป็นต้นไป มาตรา 2 พระราชบัญญัตินี้ให้ใช้บังคับเมื่อพ้นกำหนดเก้าสิบวันนับแต่วันประกาศ ในราชกิจจานุเบกษาเป็นต้นไป
3	ตอบ ง ถูกทุกข้อ มาตรา 7 สภาตำบลประกอบด้วยสมาชิกโดยตำแหน่งได้แก่ กำนัน ผู้ใหญ่บ้านของทุกหมู่บ้านในตำบล และแพทย์ประจำตำบล และสมาชิกซึ่งได้รับเลือกตั้งจากราษฎรในแต่ละหมู่บ้านในตำบลนั้น เป็นสมาชิกสภาตำบลหมู่บ้านละหนึ่งคน
4	ตอบ ข. ไม่ต่ำกว่าปีละหนึ่งแสนห้าหมื่นบาท มาตรา 40 สภาตำบลที่มีรายได้โดยไม่รวมเงินอุดหนุนในปีงบประมาณที่ล่วงมาติดต่อกันสามปี เฉลี่ยไม่ต่ำกว่าปีละหนึ่งแสนห้าหมื่นบาท หรือตามเกณฑ์รายได้เฉลี่ยในวรรคสอง อาจจัดตั้งเป็นองค์การบริหารส่วนตำบลได้...
5	ตอบ ค. นายอำเภอ มาตรา 53 นายอำเภอต้องกำหนดให้สมาชิกสภาองค์การบริหารส่วนตำบลดำเนินการประชุม สภาองค์การบริหารส่วนตำบลครั้งแรกภายในสิบห้าวันนับแต่วันประกาศผลการเลือกตั้งสมาชิกสภาองค์การบริหารส่วนตำบล และให้ที่ประชุมเลือกประธานสภาองค์การบริหารส่วนตำบลและรองประธานสภาองค์การบริหารส่วนตำบล
6	ตอบ ก. 15 วันนับแต่วันประกาศผลการเลือกตั้ง มาตรา 53 นายอำเภอต้องกำหนดให้สมาชิกสภาองค์การบริหารส่วนตำบลดำเนินการประชุม สภาองค์การบริหารส่วนตำบลครั้งแรกภายในสิบห้าวันนับแต่วันประกาศผลการเลือกตั้งสมาชิกสภาองค์การบริหารส่วนตำบล และให้ที่ประชุมเลือกประธานสภาองค์การบริหารส่วนตำบลและรองประธานสภาองค์การบริหารส่วนตำบล
7	ตอบ ข. 3 คน มาตรา มาตรา 45/1 ²¹ (2) ในกรณีที่องค์การบริหารส่วนตำบลใดมีสองเขตเลือกตั้งให้สภาองค์การบริหารส่วนตำบลนั้น ประกอบด้วยสมาชิกสภาองค์การบริหารส่วนตำบลเขตเลือกตั้งละสามคน

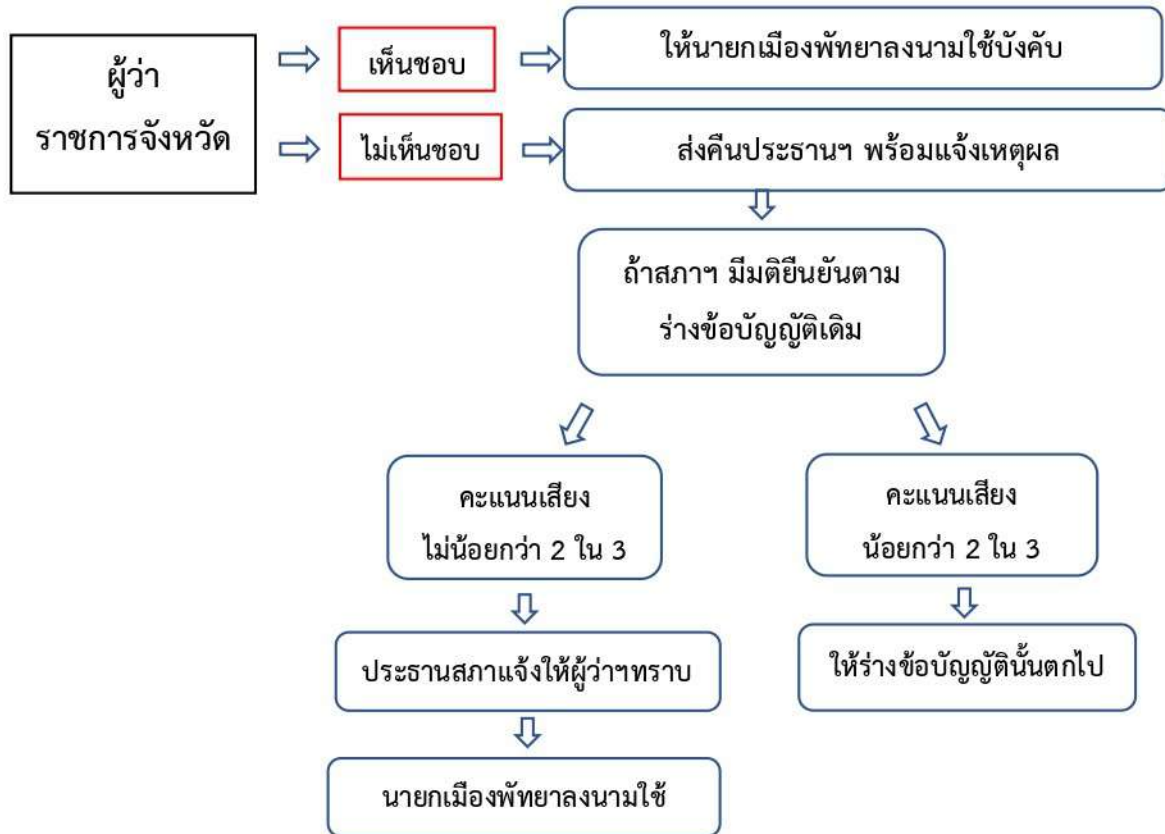

มาตรา 78 ข้อบัญญัตินั้นให้ประกาศไว้โดยเปิดเผย ณ ศาลว่าการเมืองพัตยาและให้มีผลใช้บังคับได้ ดังนี้

(1) ถ้าเป็นข้อบัญญัติว่าด้วยงบประมาณรายจ่าย ให้มีผลใช้บังคับตั้งแต่วันถัดจากวันประกาศเป็นต้นไปหรือตามที่กำหนดไว้ในข้อบัญญัตินั้น

(2) ถ้าเป็นข้อบัญญัติอื่น ให้มีผลใช้บังคับเมื่อพ้นเจ็ดวันนับแต่วันประกาศ เว้นแต่ข้อบัญญัตินั้นจะกำหนดไว้เป็นประการอื่น แต่ต้องไม่เร็วกว่าวันถัดจากวันประกาศ ให้ปลัดเมืองพัตยาเป็นผู้รับผิดชอบในการประกาศข้อบัญญัติตามวรรคหนึ่ง และให้ระบุนวันที่ที่ประกาศไว้ด้วย

หมวด 6 รายได้และรายจ่าย

มาตรา 80 ภาษีบำรุงท้องที่ ภาษีโรงเรือนและที่ดิน ภาษีป้าย และอากรฆ่าสัตว์ และค่าธรรมเนียมรวมถึงผลประโยชน์อื่นอันเกิดจากการฆ่าสัตว์ในเขตเมืองพัตยา ให้เมืองพัตยาจัดเก็บเป็น รายได้ของเมืองพัตยา ตามกฎหมายว่าด้วยการนั้น

มาตรา 81 ค่าธรรมเนียม ค่าใบอนุญาต และค่าปรับ เนื่องในกิจการเช่นว่านั้น ให้เป็นรายได้ของเมืองพัตยา

มาตรา 82 เมืองพัตยา มีอำนาจออกข้อบัญญัติเก็บภาษีอากรและค่าธรรมเนียมเพิ่มขึ้น ไม่เกินร้อยละสิบ ของภาษีอากรและค่าธรรมเนียมประเภทใดประเภทหนึ่งหรือทุกประเภท

มาตรา 90 การตั้งงบประมาณเป็นเงินอุดหนุนเมืองพัตยา ให้รัฐบาลตั้งให้เมืองพัตยาโดยตรง ทั้งนี้ ให้คำนึงถึงความเหมาะสมของปริมาณงาน และรายได้ของรัฐที่ได้รับจากเมืองพัตยาด้วย

Order the full version click at <https://dokkoon.com>

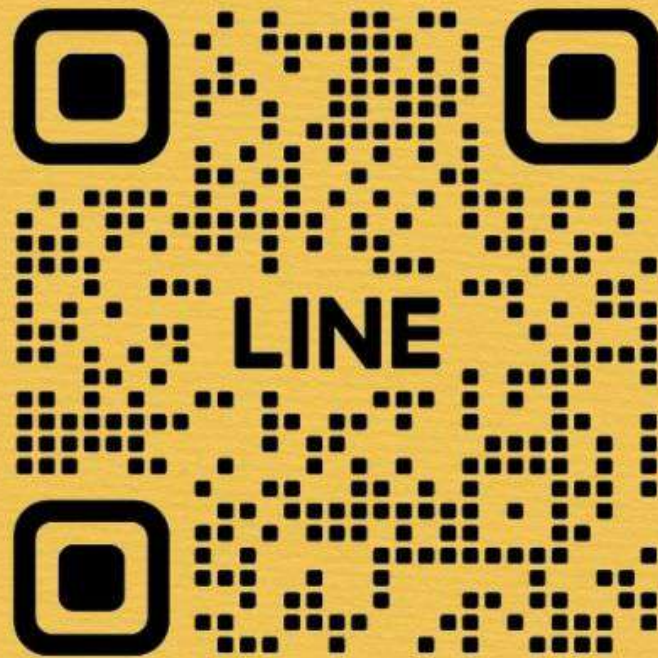

LINE : @DOKKOOON



อัปเดตเนื้อหาใหม่ตามประกาศสอบ
2568

ตรงตามประกาศ
เนื้อหา + ข้อสอบ + เฉลย

ครบจบในเล่มเดียว



www.dokkoon.com