

Order the full version click at <https://dokkoon.com>



SHEET
store



ปรับปรุงใหม่ล่าสุด
สารพัดใช้สำหรับช่าง
มืออาชีพหรือมือสมัครเล่น

ท่อน้ำ 68

เจ้าพนักงานประกอบปฏิบัติงาน

ภาค ก-ข-ค จบในเล่มเดียว

สารบัญ

	หน้า
วิชาคณิตศาสตร์ (การคิดวิเคราะห์และสรุปเหตุผล).....	1
แนวข้อสอบวิชาคณิตศาสตร์ (การคิดวิเคราะห์และสรุปเหตุผล).....	17
เฉลยแนวข้อสอบวิชาคณิตศาสตร์ (การคิดวิเคราะห์และสรุปเหตุผล).....	32
วิชาภาษาไทย.....	50
แนวข้อสอบวิชาภาษาไทย.....	63
เฉลยแนวข้อสอบวิชาภาษาไทย.....	79
วิชาภาษาอังกฤษ.....	87
แนวข้อสอบวิชาภาษาอังกฤษ.....	115
เฉลยแนวข้อสอบวิชาภาษาอังกฤษ.....	123
สรุปสาระสำคัญรัฐธรรมนูญแห่งราชอาณาจักรไทย พ.ศ. 2560 และที่แก้ไขเพิ่มเติม (ฉบับที่ 1) พ.ศ. 2564.....	134
แนวข้อสอบรัฐธรรมนูญแห่งราชอาณาจักรไทย พ.ศ. 2560 และแก้ไขเพิ่มเติม (ฉบับที่ 1) พ.ศ.2564 .	145
เฉลยข้อสอบรัฐธรรมนูญแห่งราชอาณาจักรไทย พ.ศ. 2560 และแก้ไขเพิ่มเติม (ฉบับที่ 1) พ.ศ.2564	152
สรุปสาระสำคัญพระราชบัญญัติระเบียบบริหารราชการแผ่นดิน พ.ศ. 2534 และที่แก้ไขเพิ่มเติม (ฉบับที่ 8) พ.ศ. 2553	161
แนวข้อสอบพระราชบัญญัติระเบียบบริหารราชการแผ่นดิน พ.ศ. 2534 และที่แก้ไขเพิ่มเติมถึง (ฉบับที่ 8) พ.ศ. 2553	189
เฉลยแนวข้อสอบพระราชบัญญัติระเบียบบริหารราชการแผ่นดิน พ.ศ. 2534 และที่แก้ไขเพิ่มเติมถึง (ฉบับที่ 8) พ.ศ. 2553	197
สรุปสาระสำคัญพระราชบัญญัติองค์การบริหารส่วนจังหวัด พ.ศ. 2540 และที่แก้ไขเพิ่มเติมถึง (ฉบับที่ 5) พ.ศ. 2562	207
แนวข้อสอบพระราชบัญญัติองค์การบริหารส่วนจังหวัด พ.ศ. 2540 และแก้ไขเพิ่มเติมถึง (ฉบับที่ 5) พ.ศ. 2562.....	219
เฉลยแนวข้อสอบพระราชบัญญัติองค์การบริหารส่วนจังหวัด พ.ศ. 2540 และแก้ไขเพิ่มเติมถึง (ฉบับที่ 5) พ.ศ. 2562	226
สรุปสาระสำคัญพระราชบัญญัติเทศบาล พ.ศ. 2496 และที่แก้ไขเพิ่มเติมถึง (ฉบับที่ 14) พ.ศ. 2562)	233

สรุปสาระสำคัญของพระราชบัญญัติวิธีปฏิบัติราชการทางปกครอง พ.ศ. 2539 และที่แก้ไขเพิ่มเติมถึง (ฉบับที่ 3) พ.ศ. 2562	389
แนวข้อสอบพระราชบัญญัติวิธีปฏิบัติราชการทางปกครอง พ.ศ. 2539 และที่แก้ไขเพิ่มเติมถึง (ฉบับที่ 3) พ.ศ. 2562	399
เฉลยแนวข้อสอบพระราชบัญญัติวิธีปฏิบัติราชการทางปกครอง พ.ศ. 2539 และแก้ไขเพิ่มเติม (ฉบับที่ 3) พ.ศ.2562.....	404
สรุปสาระสำคัญของระเบียบสำนักนายกรัฐมนตรีว่าด้วยงานสารบรรณ พ.ศ. 2526 และที่แก้ไขเพิ่มเติมถึง (ฉบับที่ 4) พ.ศ. 2564.....	409
แนวข้อสอบระเบียบสำนักนายกรัฐมนตรีว่าด้วยงานสารบรรณ พ.ศ. 2526 และที่แก้ไขเพิ่มเติมถึง (ฉบับที่ 4) พ.ศ.2564.....	419
เฉลยข้อสอบระเบียบสำนักนายกรัฐมนตรีว่าด้วยงานสารบรรณ พ.ศ. 2526 และที่แก้ไขเพิ่มเติมถึง (ฉบับที่ 4) พ.ศ.2564.....	424
เจตคติและคุณธรรม จริยธรรมสำหรับข้าราชการหรือพนักงานส่วนท้องถิ่น	430
แนวข้อสอบเจตคติและคุณธรรม จริยธรรมสำหรับข้าราชการหรือพนักงานส่วนท้องถิ่น	435
เฉลยแนวข้อสอบเจตคติและคุณธรรม จริยธรรมสำหรับข้าราชการหรือพนักงานส่วนท้องถิ่น	437
ประวัติศาสตร์ของชาติไทย และหน้าที่พลเมือง.....	439
พระราชบัญญัติน้ำบาดาล พ.ศ. 2520 แก้ไขเพิ่มเติม (ฉบับที่ 3) พ.ศ.2546	448
แนวข้อสอบพระราชบัญญัติน้ำบาดาล พ.ศ.2520 แก้ไขเพิ่มเติม (ฉบับที่ 3) พ.ศ.2546	462
เฉลยข้อสอบพระราชบัญญัติน้ำบาดาล พ.ศ.2020 แก้ไขเพิ่มเติม (ฉบับที่ 3) พ.ศ.2546	465
พระราชบัญญัติการประปาภูมิภาค พ.ศ. 2522 และแก้ไขเพิ่มเติมถึง (ฉบับที่ 3) พ.ศ. 2550.....	468
แนวข้อสอบพระราชบัญญัติการประปาส่วนภูมิภาค พ.ศ.2522 แก้ไขเพิ่มเติม (ฉบับที่ 3) พ.ศ. 2550 .	480
เฉลยข้อสอบพระราชบัญญัติการประปาส่วนภูมิภาค พ.ศ. 2522 แก้ไขเพิ่มเติม (ฉบับที่ 3) พ.ศ. 2550	483
พระราชบัญญัติการประปาภูมิภาค พ.ศ. 2522 และแก้ไขเพิ่มเติมถึง (ฉบับที่ 3) พ.ศ. 2550.....	487
ความรู้เกี่ยวกับการติดตั้ง ซ่อมแซม บำรุงรักษาระบบประปา รวมทั้งการผลิตและจำหน่ายน้ำประปา..	499
แนวข้อสอบความรู้เกี่ยวกับการติดตั้ง บำรุงรักษาระบบประปา รวมทั้งการผลิตและจำหน่ายน้ำประปา	510
เฉลยแนวข้อสอบความรู้เกี่ยวกับการติดตั้ง บำรุงรักษาระบบประปา รวมทั้งการผลิตและจำหน่ายน้ำประปา.....	512

แนวข้อสอบพระราชบัญญัติเทศบาล พ.ศ. 2496 และแก้ไขเพิ่มเติมถึง (ฉบับที่ 14) พ.ศ.2562.....	245
เฉลยแนวข้อสอบพระราชบัญญัติเทศบาล พ.ศ. 2496 และแก้ไขเพิ่มเติมถึง (ฉบับที่ 14) พ.ศ.2562...	251
สรุปสาระสำคัญของพระราชบัญญัติสภาตำบลและองค์การบริหารส่วนตำบล พ.ศ. 2537 และที่แก้ไขเพิ่มเติม พ.ศ. 2562	259
แนวข้อสอบพระราชบัญญัติสภาตำบลและองค์การบริหารส่วนตำบล พ.ศ. 2537 และที่แก้ไขเพิ่มเติม พ.ศ. 2562.....	274
เฉลยแนวข้อสอบพระราชบัญญัติสภาตำบลและองค์การบริหารส่วนตำบล พ.ศ. 2537 และแก้ไขเพิ่มเติมถึง (ฉบับที่ 7) พ.ศ. 2562	281
สรุปสาระสำคัญของพระราชบัญญัติระเบียบบริหารราชการเมืองพัทยา พ.ศ. 2542 แก้ไขเพิ่มเติมถึง (ฉบับที่ 3) พ.ศ. 2562	289
แนวข้อสอบพระราชบัญญัติระเบียบบริหารราชการเมืองพัทยา พ.ศ.2542 และแก้ไขเพิ่มเติมถึง (ฉบับที่ 3) พ.ศ. 2562	301
เฉลยแนวข้อสอบพระราชบัญญัติระเบียบบริหารราชการเมืองพัทยา พ.ศ.2542 และแก้ไขเพิ่มเติมถึง (ฉบับที่ 3) พ.ศ.2562.....	307
สรุปสาระสำคัญของพระราชบัญญัติกำหนดแผนและขั้นตอนการกระจายอำนาจให้แก่องค์กรปกครองส่วนท้องถิ่น พ.ศ. 2542 และที่แก้ไขเพิ่มเติมถึง (ฉบับที่ 2) พ.ศ. 2549	315
แนวข้อสอบพระราชบัญญัติกำหนดแผนและขั้นตอนการกระจายอำนาจให้แก่องค์กรปกครองส่วนท้องถิ่น พ.ศ.2542 และแก้ไขเพิ่มเติมถึง (ฉบับที่ 2) พ.ศ.2549.....	327
เฉลยแนวข้อสอบพระราชบัญญัติกำหนดแผนและขั้นตอนการกระจายอำนาจให้แก่องค์กรปกครองส่วนท้องถิ่น พ.ศ.2542 และแก้ไขเพิ่มเติมถึง (ฉบับที่ 2) พ.ศ.2549.....	332
สรุปสาระสำคัญของพระราชบัญญัติระเบียบบริหารงานบุคคลส่วนท้องถิ่น พ.ศ. 2542	339
แนวข้อสอบพระราชบัญญัติระเบียบบริหารงานบุคคลส่วนท้องถิ่น พ.ศ. 2542.....	351
เฉลยแนวข้อสอบพระราชบัญญัติระเบียบบริหารงานบุคคลส่วนท้องถิ่น พ.ศ. 2542.....	356
สรุปสาระสำคัญของพระราชกฤษฎีกา ว่าด้วยหลักเกณฑ์และวิธีการบริหารบ้านเมืองที่ดี พ.ศ. 2546 และที่แก้ไขเพิ่มเติม พ.ศ. 2562	365
แนวข้อสอบพระราชกฤษฎีกาว่าด้วยหลักเกณฑ์และวิธีการบริหารบ้านเมืองที่ดี พ.ศ. 2546 และที่แก้ไขเพิ่มเติม พ.ศ. 2562.....	374
เฉลยแนวข้อสอบพระราชกฤษฎีกาว่าด้วยหลักเกณฑ์และวิธีการบริหารกิจการบ้านเมืองที่ดี พ.ศ. 2546 และที่แก้ไขเพิ่มเติมถึง (ฉบับที่ 2) พ.ศ.2562.....	381

ความรู้เกี่ยวกับเครื่องสูบน้ำและการใช้งาน	515
ความรู้เกี่ยวกับกระบวนการปรับปรุงคุณภาพน้ำ.....	542
แนวข้อสอบความรู้เกี่ยวกับกระบวนการปรับปรุงคุณภาพน้ำ.....	551
เฉลยแนวข้อสอบความรู้เกี่ยวกับกระบวนการปรับปรุงคุณภาพน้ำ.....	553
ความรู้ที่เกี่ยวกับงานตาม “ลักษณะงานที่ปฏิบัติ”	555
เทคนิคการเตรียมตัวสอบสัมภาษณ์	557
ไฟล์เสียง MP3 เทคนิคการแต่งกาย และ ตัวอย่างสคริปคำตอบ การสอบสัมภาษณ์เข้างานราชการ	568

วิชาคณิตศาสตร์ (การคิดวิเคราะห์และสรุปเหตุผล)

ลำดับและอนุกรม

ลำดับ (Sequences) หมายถึง จำนวน หรือพจน์ที่เขียนเรียงกันภายใต้กฎเกณฑ์บางอย่าง โดยที่ลำดับทั่ว ๆ ไปแบ่งเป็น 2 ชนิดคือ

- ลำดับจำกัด คือลำดับซึ่งมีจำนวนพจน์จำกัด เช่น 1,2,3,4,...,100
- ลำดับอนันต์ คือลำดับซึ่งมีจำนวนพจน์ไม่จำกัด เช่น 1,2,3,4,...

โดยตัวเลขในแต่ละลำดับจะเรียกว่า พจน์ เช่น

1	3	5	7	9	11
---	---	---	---	---	----

พจน์ที่ 1 ของลำดับนี้คือ 1 พจน์ที่ 5 คือ 9

อนุกรม (Series) หมายถึงผลบวกของลำดับ

เรามักจะเรียกรวมๆ ส่วนนี้ของข้อสอบว่าคือ ข้อสอบอนุกรม ทำให้เข้าใจผิดไปได้ว่าการที่โจทย์ต่อไปนี้ “ 1 , 2 , 6 , 24 , 120 , ... ตัวเลขต่อไปคือ ? ” (เฉลย 720) ว่านี่คือ อนุกรม แต่ที่ถูกต้องคือ ข้อสอบนี้ถามเรื่องเกี่ยวกับ ลำดับ สังเกตง่ายๆ คือ อนุกรม จะมีเครื่องหมายบวกระหว่างพจน์ เช่น $1 + 2 + 6 + 24 + 120$ ซึ่งเป็นอนุกรมที่เกิดจากลำดับข้างต้น

ลักษณะของลำดับ

ข้อสอบจะไม่ถามด้วยลำดับอย่างง่ายที่ลำดับจะมีการเพิ่มหรือลดอย่างคงที่ เช่น

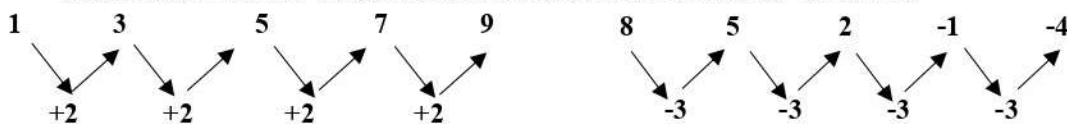

แต่จะใช้ลักษณะลำดับที่มีความซับซ้อนกว่าดังต่อไปนี้

1. ลำดับหลายชั้น เป็นเลขลำดับ มีค่าความแตกต่างระหว่างตัวเลขมีลักษณะเป็นลำดับด้วย เช่น

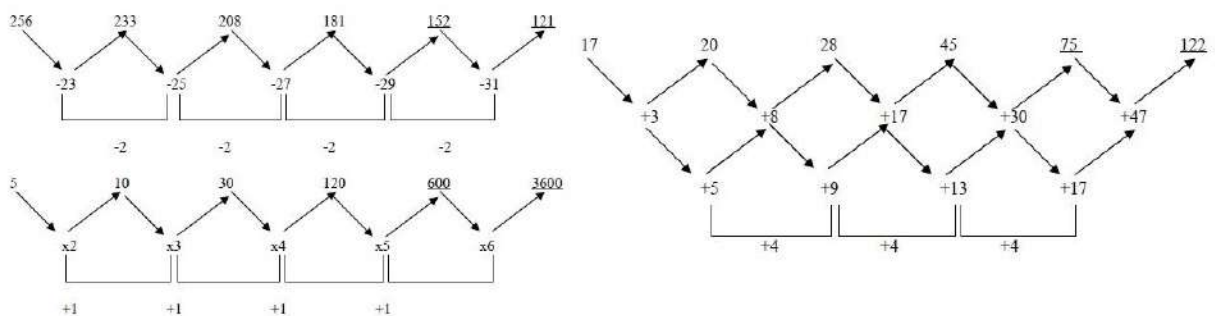

ใน 1 วัน ดำทำคนเดียวได้งาน $\frac{1}{15}$ ส่วน

ใน 1 วัน แดงทำคนเดียวได้งาน $\frac{1}{8} - \frac{1}{15} = \frac{7}{120}$ ส่วน

แดงทำงานคนเดียวเสร็จในเวลา $120/7 = 17\frac{1}{7}$ วัน

ข้อสอบมักจะถามในรูปแบบของการทำงานเสร็จภายในระยะเวลาใดๆ และเพื่อไม่ให้เกิดความสับสนในการเทียบ บัญญัติไตรยางศ์ สามารถทำตามสูตรดังต่อไปนี้ได้

สูตรที่ 1

$$\frac{\text{งาน}}{\text{จำนวนคน} \times \text{ประสิทธิภาพการทำงาน}} = \text{จำนวนวันที่ใช้ในการทำงาน}$$

***** ใช้ในกรณี**ที่คนงานสามารถทำงาน (ประสิทธิภาพการทำงาน) ได้ดีเท่าๆ กัน หรือใช้หาความประสิทธิภาพในการทำงานของคนงาน

สูตรที่ 2

$$\frac{\text{งาน}}{\text{ประสิทธิภาพการทำงาน}_{\text{คนที่ 1}} + \text{ประสิทธิภาพการทำงาน}_{\text{คนที่ 2}}} = \text{จำนวนวันที่ใช้ในการทำงาน}$$

***** ใช้ในกรณี**ที่คนงานความสามารถในการทำงานไม่เท่ากัน มักเป็นข้อสอบที่เป็นบุคคล 2 ที่ทำงานได้ดีแตกต่างกัน

ตัวอย่าง ดำ และแดง ทำงานชิ้นหนึ่งเสร็จใน 8 วัน ดำทำคนเดียวเสร็จใน 15 วัน แดงทำคนเดียวจะเสร็จในกี่วัน

วิธีทำ ให้ประสิทธิภาพในการทำงานของแดง = X และของดำ = Y

กำหนดให้งานทั้งหมดเท่ากับ 1 ส่วน จาก**สูตรที่ 2** จะได้ว่า

$$\frac{1}{x+Y} = 8 \quad ; \text{เป็นสมการที่ 1}$$

จาก**โจทย์**สามารถหาประสิทธิภาพการทำงานของดำ(Y)ได้จากการใช้**สูตรที่ 1** จะได้ว่า

$$\frac{1}{1 \times Y} = 15 \quad \text{ได้} \quad Y = \frac{1}{15}$$

นำ $Y = \frac{1}{15}$ มาแทนในสมการที่ 1 จะได้

$$\longrightarrow \frac{1}{x + \frac{1}{15}} = 8 \quad \longrightarrow \frac{1}{8} = x + \frac{1}{15}$$

$$\longrightarrow \frac{1}{8} - \frac{1}{15} = x \quad \longrightarrow x = \frac{7}{120}$$

	ตั้งนั้น ปี 2564 ไกลเคียงที่สุด
62	<p>ตอบ ง. 20.71</p> <p><u>แนวคิด</u> ปริมาณนักท่องเที่ยวทั้งหมดในปี 2564</p> $= 89,845 + 67,923 + 69,978 + 59,479$ $= 287,225$ <p>ตั้งนั้น ปริมาณนักท่องเที่ยวของภาคใต้คิดเป็นร้อยละ</p> $\frac{59,479 \times 100}{287,225} = 20.71$
63	<p>ตอบ ง. 13,695</p> <p><u>แนวคิด</u> สูตร $\frac{(\text{ต้น} + \text{ปลาย})}{2} \times \text{ปลาย} = \frac{(1+165)}{2} \times 165$</p> $= 13,695$
64	<p>ตอบ ง. 40%</p> <p><u>แนวคิด</u> ให้ M คือจำนวนชั่วโมงที่ใช้จำนวนคน 25 คน ทำเสร็จจะได้เป็น</p> $25 \times M = 35 \times 20$ $M = \frac{(35 \times 20)}{25}$ $M = 28 \text{ ชั่วโมง}$ <p>ตั้งนั้น ชั่วโมงเพิ่มขึ้นจากเดิม $28 - 20 = 8$ ชั่วโมง</p> $\text{คิดเป็น \%} = \frac{(8 \times 100)}{20}$ $= 40 \%$
65	<p>ตอบ ค. $\frac{1}{243}$</p> <p><u>แนวคิด</u> $\frac{1}{3^1} \rightarrow \frac{1}{3^2} \rightarrow \frac{1}{3^3} \rightarrow \frac{1}{3^4}$ เพราะฉะนั้น ตัวถัดไปคือ $\frac{1}{3^5} = \frac{1}{243}$</p>
66	<p>ตอบ ง. 109</p> <p><u>แนวคิด</u></p> <p style="text-align: center;">-11 -11 -11</p> <p style="text-align: center;">+1 +2 +3 +4</p>

เฉลยแนวข้อสอบวิชาคณิตศาสตร์ (การคิดวิเคราะห์และสรุปเหตุผล)

ข้อที่	คำตอบ
1	<p>ตอบ ก. 4,950</p> <p><u>แนวคิด</u> สูตร $\left(\frac{\text{ต้น} + \text{ปลาย}}{2}\right) \times \text{ปลาย}$</p> $= \left(\frac{1+99}{2}\right) \times 99$ $= \frac{100}{2} \times 99$ $= 50 \times 99$ $= 4,950$
2	<p>ตอบ ข. 1,265</p> <p><u>แนวคิด</u> หาค่า N</p> $N = (\text{เทอมปลาย} - \text{เทอมต้น}) + 1$ $= (50 - 5) + 1$ $N = 46$ <p>จากสูตร $\frac{(\text{ต้น} + \text{ปลาย})}{2} \times N$</p> $= \frac{(5+50)}{2} \times 46$ $= \frac{55}{2} \times 46$ $= 1,265$
3	<p>ตอบ ง. 210</p> <p><u>แนวคิด</u> สูตร $\left(\frac{\text{ต้น} + \text{ปลาย}}{2}\right) \times \text{ปลาย}$</p> $= \left(\frac{1 + 20}{2}\right) \times 20$ $= 210$
4	<p>ตอบ ค. 924</p> <p><u>แนวคิด</u> หาค่า N</p> $N = \frac{(\text{เทอมปลาย} - \text{เทอมต้น})}{2} + 1$ $= \frac{(63 - 21) + 1}{2}$ $= 22$ <p>จากสูตร $\frac{(\text{ต้น} + \text{ปลาย})}{2} \times N$</p> $= \left(\frac{63 + 21}{2}\right) \times 22$ $= 924$

วิชาภาษาไทย

อุปมาอุปไมย

คำอุปมาอุปไมย ในภาษาไทย หมายถึง ถ้อยคำที่เป็นสำนวนพวกหนึ่ง ในเชิงเปรียบเทียบ เปรียบเปรย (ทั้งในทางดีและทางร้าย) ซึ่งมักจะมีคำว่า เป็น เหมือน อย่าง เท่า ราวกับ ทำหน้าที่เป็น คำเชื่อมหรือคำลืออยู่ในประโยค เพื่อให้เห็นภาพเข้าใจแจ่มแจ้งชัดเจน และสละสลวยน่าฟังมากขึ้น เช่น หากจะพูดว่า “ขรุขระมาก” การสื่อความยังไม่ชัดเจนไม่เห็นภาพ ต้องอุปมาอุปไมยว่า “ขรุขระเหมือนผิวมะกรูด” หรือ “ขรุขระเหมือนผิวพระจันทร์” ก็จะทำให้มีรูปธรรมชัดเจนมากยิ่งขึ้น

หลักการทำข้อสอบ

1. ทำความเข้าใจความสัมพันธ์ของคำศัพท์ที่โจทย์กำหนดให้ การทำความเข้าใจความสัมพันธ์ของกลุ่มคำศัพท์ที่โจทย์กำหนดมาให้ เป็นหัวใจสำคัญที่สุดในการทำข้อสอบอุปมาอุปไมย ซึ่งความสัมพันธ์จะมีลักษณะเป็นเหตุเป็นผลซึ่งกันและกัน

2. ต้องมีความรู้รอบตัวที่เกี่ยวข้องกับคำศัพท์ ข้อสอบในเรื่องอุปมาอุปไมยเป็นหนึ่งในข้อสอบที่จะใช้วัดความรู้ทั่วไปของผู้สอบ หากผู้สอบไม่ทราบความหมายของคำศัพท์ที่โจทย์กำหนดให้ ผู้สอบจะไม่สามารถพิจารณาความสัมพันธ์ของโจทย์ได้เลย ดังนั้น การมีความรู้รอบตัวที่เกี่ยวข้องกับคำศัพท์จึงเป็นสิ่งสำคัญในการทำข้อสอบหมวดนี้

อุปมาอุปไมยด้านภาษา

จะอาศัยภาษาที่เป็นศัพท์ทั่ว ๆ ไป ที่มีโครงสร้างและหน้าที่ร่วมกัน นำมาเข้าคู่กันเป็นคู่ ๆ รูปแบบความสัมพันธ์ มีดังนี้

ความสัมพันธ์ด้านสถานที่ เน้นสถานที่เป็นหลักในการวิเคราะห์

แพทย์ : โรงพยาบาล

ครู : โรงเรียน

ตำรวจ : โรงพัก

เลย : ภาคอีสาน

ตัวอย่างโจทย์ แพร์ : เหนือ :: ? : ?

คำตอบก็จะเป็นคำที่มีความสัมพันธ์ในด้านสถานที่ เช่น มหาสารคาม : อีสาน

ความสัมพันธ์ทางความหมายของคำ

หมายถึง คำสองคำที่มีความหมายสัมพันธ์กันในเชิงความหมายต่อกัน โดยอาจจะเป็นความหมายเหมือนกัน โกล้เคียงกันหรือตรงข้ามกันก็ได้

ตัวอย่างโจทย์ ชาว : ดำ :: ? : ?

คำตอบในส่วนนี้ก็เป็นคำที่มีลักษณะตรงข้ามกัน เช่น

ร้อน : เย็น

กลางวัน : กลางคืน

ลดลง : เพิ่มขึ้น

หัวเราะ : ร้องไห้

กลางวัน : กลางคืน

กลางวัน : มีด

เฉลยแนวข้อสอบวิชาภาษาไทย

ข้อ	คำเฉลย
1.	<p>ตอบ ข. ปอนด์ : ฟรังก์</p> <p><u>ความสัมพันธ์เกี่ยวกับสถานที่</u> เป็นระบบเงินตราของประเทศยุโรปทั้งหมด</p> <p>ดอลลาร์ (อเมริกา) มาร์ค (เยอรมัน)</p> <p>ปอนด์ (อังกฤษ) ฟรังก์ (ฝรั่งเศส)</p> <p>เยน (ญี่ปุ่น) ลีร์ (อิตาลี)</p> <p>เพนนี (หน่วยเงินย่อยของเงินดอลลาร์, เงินปอนด์)</p> <p>หยวน (จีน)</p>
2.	<p>ตอบ ง. ทศกัณฐ์ : พระราม</p> <p><u>ความสัมพันธ์เกี่ยวกับบุคคล</u></p> <p>ความสัมพันธ์ถ้ากล่าวถึงตัวบุคคลต้องตอบตัวบุคคล</p>
3.	<p>ตอบ ง. จิตรกร : พู่กัน</p> <p><u>ความสัมพันธ์กันในลักษณะเครื่องมือเครื่องใช้กับประโยชน์/ส่วนประกอบของ/ผู้ใช้</u></p>
4.	<p>ตอบ ข. ถูพลาสติก : ใบตอง</p> <p><u>ความสัมพันธ์กันในลักษณะลำดับเหตุการณ์</u></p>
5.	<p>ตอบ ง. ตำรวจ : มีจฉาชีพ</p> <p><u>ความสัมพันธ์กันตำแหน่ง/หน้าที่</u></p>
6.	<p>ตอบ ข. เมตร : ปอนด์</p> <p><u>ความสัมพันธ์กันในลักษณะระบบเมตริกกับระบบอังกฤษ</u></p> <p>“กรัม” เป็นหน่วยวัดน้ำหนักในระบบเมตริก ส่วน “นิ้ว” เป็นหน่วยวัดความยาวในระบบอังกฤษ</p> <p>ข้อ ค. จึงผิด เพราะ “วา” เป็นระบบวัดความยาวของไทย</p> <p>ข้อ ง. จึงผิด เพราะ “เซนติเมตร” กับ “ลิตร” เป็นระบบเมตริกทั้งคู่</p> <p>เหลือตัวเลือกให้พิจารณาคือ ข้อ ก. กับ ข้อ ข.</p> <p>ข้อ ก. นั้น ดูแล้วไม่น่าจะถูก เพราะ ไม่ได้บอกความสัมพันธ์อย่างแน่ชัด</p> <p>ส่วนข้อ ข. “เมตร” เป็นหน่วยวัดความยาวในระบบเมตริก ส่วน “ปอนด์” เป็นหน่วยวัดน้ำหนักในระบบอังกฤษ</p>
7.	<p>ตอบ ข. ใบเตย : ลูกกวาด</p> <p><u>ความสัมพันธ์ในลักษณะตัวหน้าธรรมชาติสร้างขึ้น ตัวหลังมนุษย์สร้างขึ้น</u></p>
8.	<p>ตอบ ง. พระพุทธ : อักษรต่ำ</p> <p><u>ความสัมพันธ์เกี่ยวข้องกันในลักษณะความหมายของคำ</u></p> <p>พระพุทธ-พระธรรม-พระสงฆ์ แล้วก็พยัญชนะไทยคือ อักษรสูง-อักษรกลาง-อักษรต่ำ</p>

Part: Vocabulary

19) In 1610, no one was _____ to carry letters.

1. admitted 2. accepted 3. allowed 4. acquired

20) King Henry VIII set up a government postal service in England, and this was _____ by later rulers.

1. extended 2. arrange 3. selected 4. organized

21) Traveler's checks in major _____ such as American dollars, British pounds and Euros are best exchanged in Bangkok.

1. frequencies 2. exchanges 3. currencies 4. situations

22) Jennie has a _____ lifestyle. She likes to eat at expensive restaurants and use expensive items.

1. generous 2. luxurious 3. complicated 4. sophisticated

23) The worker do not like their supervisor's _____. He is bossy and nosy.

1. gestures 2. features 3. characteristics 4. charisma

24) The Prime Minister will be leaving today to _____ the Asia-Europe Meeting.

1. Visit 2. Enter 3. Attend 4. report

Choose the correct answer to complete the passage: Question (25 - 29)

Rain and Snow

Weather can be rainy or snowy. Rain and snow fall ___25___ clouds when the clouds hold a lot of ___26___. Rain falls when the air around clouds is warm. Sometimes a huge amount of rain falls. Too much rain can fill up rivers and cause ___27___. Snow falls when the air around clouds is ___28___. Snow stays on the ground if the ground is also very cold, but the snow ___29___ when the ground is warm. Strong wind can blow snow into huge piles called drifts. Snowy weather is cold.

- 25) 1.in 2. to 3. over 4. from
 26) 1. ice 2. air 3. water 4. Liquid
 27) 1. Floods 2. storm 3. rainstorm 4. Earthquake
 28) 1. hot 2. cold 3. warm 4. damp
 29) 1. softens 2. freezes 3. melts 4. Heats

Part : Structure

30) I cannot remember the name of the person _____ I sat next to at the bus station.

1. which 2. who 3. Whom 4. Where

1. Present Simple Tense ใช้เพื่อกล่าวถึงข้อเท็จจริงทั่วไป และการกระทำที่เป็นกิจวัตร

2. โครงสร้าง คือ S+V1 (s, es)

- ประธาน + กริยาช่องที่ 1 ถ้าประธานเป็นเอกพจน์ กริยาต้องเติม s
- ประธาน + กริยาช่วย + กริยาช่องที่ 1 (กริยาไม่เติม s ทุกกรณี)

◆ Tense นี้ พบเจอได้ที่ไหน

- ✓ บทสนทนาทั่วไป ที่เกี่ยวกับข้อเท็จจริงต่างๆ
- ✓ ในบทความ ข่าว และอื่นๆที่นำเสนอข้อเท็จจริง

หลักการเติม s , es

หากประธานเป็นเอกพจน์ กริยาเติม s, es ส่วนประธานพหูพจน์ไม่ต้องเติม
หลักการเติมมีดังนี้

1. เติม s หลังคำกริยาปกติทั่ว ๆ ไป เช่น

คำเดิม	เติม s	คำแปล
come	comes	มา
cut	cuts	ตัด
drink	drinks	ดื่ม
feel	feels	รู้สึก
eat	eats	กิน
swim	swims	ว่ายน้ำ

2. เติม es หลังคำกริยาที่ลงท้ายด้วย s, sh, ch, x, z และ o เช่น

คำเดิม	เติม s	คำแปล
catch	catches	จับ
kiss	kisses	จูบ
teach	teaches	สอน
wash	washes	ล้าง
buzz	buzzes	ส่งเสียงหึ่งๆ
fix	fixes	ซ่อม
go	goes	ไป
do	does	ทำ

เฉลยแนวข้อสอบวิชาภาษาอังกฤษ

ข้อที่	คำเฉลย
1	<p>ตอบข้อ 4</p> <p>What's the weather like in Thailand? (อากาศในเมืองไทยเป็นอย่างไร) เป็นคำถามที่สอดคล้องกับคำตอบของ Anne ว่าประเทศไทยมี 3 ฤดู และ Anna ถามว่ามีอะไรบ้าง</p> <p>ข้อ 1 How many seasons in Thailand do you like? คุณชอบกี่ฤดูในประเทศไทย</p> <p>ข้อ 2 What season in Thailand do you like most? คุณชอบฤดูไหนมากที่สุดในประเทศไทย</p> <p>ข้อ 3 I've come to Thailand twice. I like summer. ฉันมาเมืองไทยสองครั้งฉันชอบฤดูร้อน</p>
2	<p>ตอบข้อ 2 Thank you</p> <p>Emma ต้องกล่าวขอบคุณ Tina ที่แสดงความยินดีกับผลกับสอบของเธอ</p> <p>Congratulations เป็นการแสดงความยินดีในโอกาสต่างๆ</p>
3	<p>ตอบข้อ 4 Can you pass me a menu, please?</p> <p>โดยสังเกตจากคำตอบของ Bob ว่า "Sure." เป็นการตอบรับการขอร้อง ซึ่งจะสอดคล้องกับประโยค ขอร้องของ John ว่าช่วยส่งเมนูอาหารให้หน่อย</p> <p>ข้อ 1 May I help you? ให้ฉันช่วยไหม (เป็นการเสนอความช่วยเหลือ)</p> <p>ข้อ 2 It's a very nice restaurant. ร้านนี้เป็นร้านอาหารที่ดีมาก</p> <p>ข้อ 3 What's the popular dish here? อาหารจานเด็ดของที่นี่คืออะไร</p>
4	<p>ตอบข้อ 4 I think there has been mistake</p> <p>ตามสถานการณ์ถามว่า เมื่อคุณได้รับบิลค่าอาหารที่เกินจากความเป็นจริง คุณควรพูดกับพนักงานเสิร์ฟว่าอย่างไร</p> <p>ข้อ 1 Bill, please ขอบิลค่าอาหารด้วย</p> <p>ข้อ 2 I want another bill. ขอบิลอาหารอีกใบหนึ่งด้วย</p> <p>ข้อ 3 You're cheating me. คุณกำลังโกงฉันอยู่</p> <p>ข้อ 4 I think there has been mistake. ฉันคิดว่าบิลค่าอาหารนี้น่าจะมีความผิดพลาด</p> <p>ซึ่งข้อ 4 เป็นคำตอบที่ถูกต้องและเหมาะสมมากที่สุด</p>
5	ตอบข้อ 4 Number 34, please
6	ตอบข้อ 1 What would you like? (คุณต้องการสิ่งอะไรคะ)
7	<p>ตอบข้อ 4</p> <p>โจทย์ถามว่า เมื่อหนึ่งในเพื่อนร่วมชั้นเรียนของคุณได้รับทุนการศึกษา คุณจะพูดกับเขาว่าอย่างไร</p> <ol style="list-style-type: none"> ฉันไม่อยากจะเชื่อเลย ควรเป็นฉันมากกว่านะ เกินที่ฉันคิดไว้เลยนะนั่น ยินดีด้วย ฉันดีใจกับคุณมากๆเลย

สรุปสาระสำคัญของรัฐธรรมนูญแห่งราชอาณาจักรไทย พ.ศ. 2560 และที่แก้ไขเพิ่มเติม (ฉบับที่ 1) พ.ศ.
2564

รัฐธรรมนูญแห่งราชอาณาจักรไทย พ.ศ.2560 → **ฉบับที่ 20**

ประกาศ + บังคับใช้ >> **วันที่ 6 เมษายน 2560** (มี 16 หมวด 279 มาตรา)

(ฉบับที่ 1) พ.ศ.2564 >> ให้ใช้บังคับตั้งแต่วันถัดจากวันประกาศในราชกิจจานุเบกษา เป็นต้น
ไป

หมวดที่ 1 บททั่วไป

มาตรา 1 : ประเทศไทยเป็นราชอาณาจักรอันหนึ่งเดียว = “**แบ่งแยกมิได้**”

มาตรา 2 : ประเทศไทยมีการปกครองระบอบประชาธิปไตยอันมี “**พระมหากษัตริย์ทรงเป็นประมุข**”

มาตรา 3 : อำนาจอธิปไตยเป็นของปวงชนชาวไทย พระมหากษัตริย์ผู้ทรงเป็นประมุข ทรงใช้อำนาจนั้นทาง
>> **รัฐสภา คณะรัฐมนตรี และศาล**

มาตรา 4 : ศักดิ์ศรีความเป็นมนุษย์ สิทธิ เสรีภาพ และความเสมอภาคของบุคคล ย่อมได้รับความคุ้มครอง
“**ปวงชนชาวไทยย่อมได้รับความคุ้มครองตามรัฐธรรมนูญเสมอกัน**”

มาตรา 5 : รัฐธรรมนูญเป็นกฎหมายสูงสุดของประเทศ

หมวดที่ 2 พระมหากษัตริย์

มาตรา 6 : องค์พระมหากษัตริย์ทรงดำรงอยู่ในฐานะอันเป็นที่เคารพสักการะ ผู้ใดจะละเมิดมิได้
ผู้ใดจะกล่าวหาหรือฟ้องร้องพระมหากษัตริย์ในทางใด ๆ มิได้

มาตรา 7 : พระมหากษัตริย์ทรงเป็นพุทธมามกะ และทรงเป็นอัครศาสนูปถัมภก

มาตรา 8 : พระมหากษัตริย์ทรงดำรงตำแหน่ง >> **จอมทัพไทย**

มาตรา 9 : พระมหากษัตริย์ทรงไว้ซึ่งพระราชอำนาจที่จะ = สถาปนาและถอดถอนฐานันดร
ศักดิ์ และพระราชทานและเรียกคืนเครื่องราชอิสริยาภรณ์

มาตรา 10 : พระมหากษัตริย์ทรงเลือกและทรงแต่งตั้ง >> ผู้ทรงคุณวุฒิเป็นประธานองคมนตรี
= 1 คน + องคมนตรีอื่นอีก = ไม่เกิน 18 คน ==>> **เป็นคณะองคมนตรี** (รวมไม่เกิน 19 คน **มีหน้าที่**
>> **ถวายความเห็นต่อพระมหากษัตริย์ในพระราชกรณียกิจทั้งปวงที่พระมหากษัตริย์ทรงปรึกษา และมี**
หน้าที่อื่นตามที่บัญญัติไว้ในรัฐธรรมนูญ)

มาตรา 11 : การเลือกและแต่งตั้งองคมนตรีหรือการให้องคมนตรีพ้นจากตำแหน่งให้เป็นไปตาม
พระราชอัธยาศัย

ประธานรัฐสภา = เป็นผู้ลงนามรับสนองพระบรมราชโองการ**แต่งตั้ง**ประธานองคมนตรีหรือ ให้
ประธานองคมนตรี**พ้นจากตำแหน่ง**

แนวข้อสอบรัฐธรรมนูญแห่งราชอาณาจักรไทย พ.ศ. 2560 และแก้ไขเพิ่มเติม (ฉบับที่ 1) พ.ศ.2564

- รัฐธรรมนูญแห่งราชอาณาจักรไทย พ.ศ.2560 มีทั้งสิ้นมาตรา
ก. 276 มาตรา
ข. 279 มาตรา
ค. 280 มาตรา
ง. 289 มาตรา
- รัฐธรรมนูญแห่งราชอาณาจักรไทย พ.ศ. 2560 ตราไว้ ณ เมื่อใด
ก. 6 เมษายน 2560
ข. 7 เมษายน 2560
ค. 8 เมษายน 2560
ง. 9 เมษายน 2560
- การยุบสภาผู้แทนราษฎรให้กระทำได้โดยออกเป็นกฎหมายใด
ก. พระราชกำหนด
ข. กฎกระทรวง
ค. พระราชบัญญัติ
ง. พระราชกฤษฎีกา
- สภาผู้แทนราษฎรมีรองประธานสภาจำนวนกี่คน
ก. 1 คน
ข. 2 คน
ค. 1 คนหรือ 2 คน
ง. 2 หรือ 3 คน
- ตามบทบัญญัติรัฐธรรมนูญแห่งราชอาณาจักรไทย 2560 อำนาจอธิปไตยเป็นของผู้ใด
ก. ศาลปกครอง
ข. ปวงชนชาวไทย
ค. รัฐสภา
ง. สภาผู้แทนราษฎร
- ไปใช้สิทธิเลือกตั้งหรือลงประชามติอย่างอิสระโดยคำนึงถึงประโยชน์ส่วนรวมของประเทศถือว่าเป็นข้อใด
ก. หน้าที่
ข. สิทธิ
ค. อำนาจ
ง. ผลประโยชน์
- พระมหากษัตริย์ทรงใช้อำนาจผ่านทางใดตามบทบัญญัติแห่งรัฐธรรมนูญ
ก. รัฐสภา
ข. คณะรัฐมนตรี
ค. ศาล
ง. ถูกทุกข้อ
- ก่อนที่คณะรัฐมนตรีที่จะเข้าบริหารราชการแผ่นดินต้องแถลงนโยบายต่อรัฐสภาภายในกี่วัน
ก. 30 วัน
ข. 15 วัน
ค. 45 วัน
ง. 60 วัน
- ใครเป็นผู้รับสนองพระบรมราชโองการแต่งตั้งประธานองคมนตรี
ก. องคมนตรี
ข. ประธานรัฐสภา
ค. นายกรัฐมนตรี
ง. ประธานสภาผู้แทนราษฎร

มาตรา 8 การจัดตั้ง การรวม การโอนส่วนราชการ

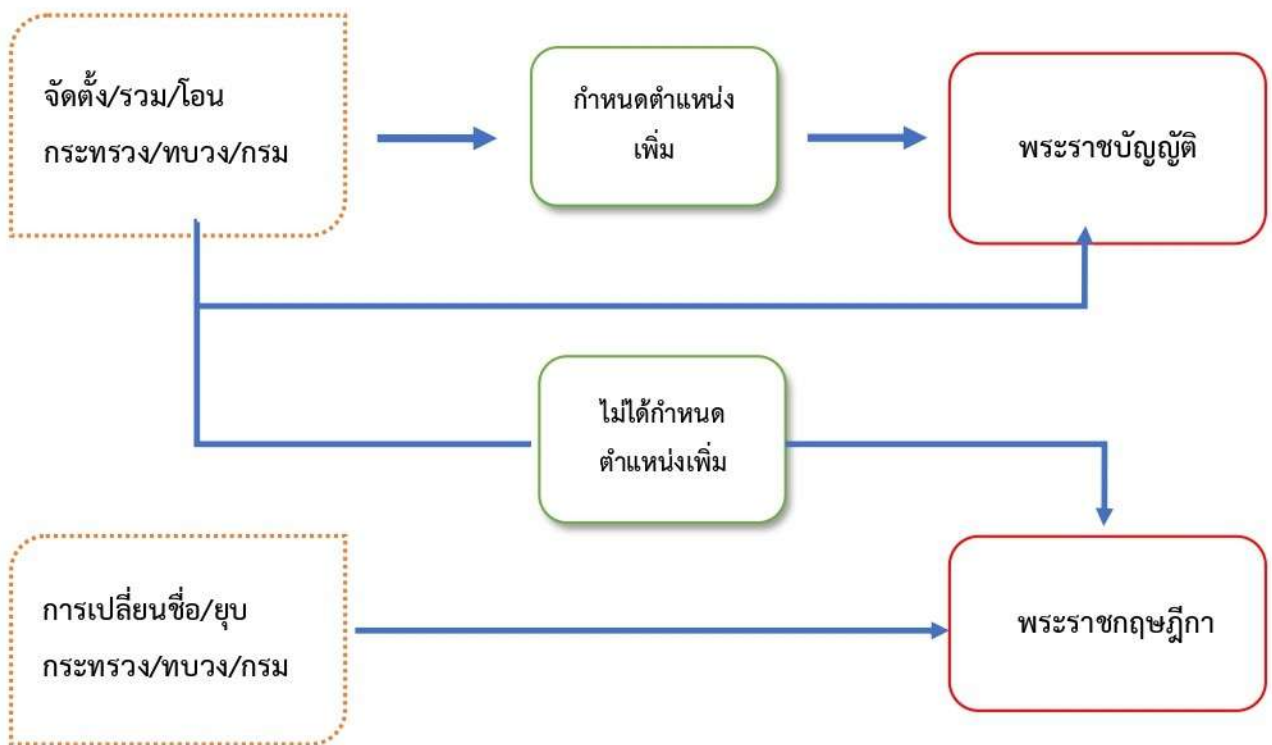

ให้สำนักงานคณะกรรมการข้าราชการพลเรือน และสำนักงานประมาณ มีหน้าที่ ตรวจสอบดูแล มิให้มีการกำหนดตำแหน่งหรืออัตราของข้าราชการหรือลูกจ้างที่จัดตั้งเพิ่มขึ้นจนกว่าจะครบกำหนด 3 ปี นับตั้งแต่วันที่มียผลบังคับใช้ของพระราชกฤษฎีกา

การยุบส่วนราชการ

- ให้งบประมาณรายจ่ายที่เหลืออยู่ของส่วนราชการนั้นยุติลง
- ส่วนราชการ จะรับโอนข้าราชการ/ลูกจ้าง ต้องทำภายใน 30 วัน
- ทรัพย์สินอื่น ให้ดำเนินการโอนให้แก่ส่วนราชการอื่น โดยความเห็นชอบของ

คณะรัฐมนตรี

- ข้าราชการที่พ้นจากราชการ สาเหตุถูกยุบตำแหน่ง ต้องได้รับเงินชดเชย ตามที่พระราชกฤษฎีกากำหนด

การแบ่งส่วนราชการ

- ภายในสำนักงานรัฐมนตรี กรม/ส่วนราชการอื่นที่มีฐานะเป็นกรม ให้ออกเป็น

กฎกระทรวง

- สำนักงานคณะกรรมการข้าราชการพลเรือน/สำนักงานประมาณ การแบ่งส่วนราชการ ภายใน การกำหนดอำนาจหน้าที่ของแต่ละส่วนราชการ ต้องร่วมกันเสนอความเห็นต่อคณะรัฐมนตรี สำนักงานประมาณ เสนอจัดสรรเงินงบประมาณให้สอดคล้อง

- สำนักงานคณะกรรมการข้าราชการพลเรือน เสนอการจัดอัตรากำลังของข้าราชการ/ลูกจ้าง

	<p>(7) ไปใช้สิทธิเลือกตั้งหรือลงประชามติอย่างอิสระโดยคำนึงถึงประโยชน์ส่วนรวมของประเทศเป็นสำคัญ</p> <p>(8) ร่วมมือและสนับสนุนการอนุรักษ์และคุ้มครองสิ่งแวดล้อม ทรัพยากรธรรมชาติ ความหลากหลายทางชีวภาพ รวมทั้งมรดกทางวัฒนธรรม</p> <p>(9) เสียภาษีอากรตามที่กฎหมายบัญญัติ</p> <p>(10) ไม่รวมมือหรือสนับสนุนการทุจริตและประพฤติมิชอบทุกรูปแบบ</p>
26.	<p>ตอบ ค. 500 คน</p> <p>มาตรา 83 สมาชิกสภาผู้แทนราษฎรประกอบด้วยสมาชิกจำนวนห้าร้อยคน โดยเป็นสมาชิกซึ่งมาจากการเลือกตั้งแบบแบ่งเขตเลือกตั้งจำนวนสี่ร้อยคน และสมาชิกซึ่งมาจากการเลือกตั้งแบบบัญชีรายชื่อจำนวนหนึ่งร้อยคน</p>
27.	<p>ตอบ ก. พระมหากษัตริย์</p> <p>มาตรา 176 พระมหากษัตริย์ทรงไว้ซึ่งพระราชอำนาจในการประกาศใช้และเลิกใช้กฎอัยการศึก</p> <p>ในกรณีที่มีความจำเป็นต้องประกาศใช้กฎอัยการศึกเฉพาะแห่งเป็นการรีบด่วน เจ้าหน้าที่ฝ่ายทหารย่อมกระทำได้ตามกฎหมายว่าด้วยกฎอัยการศึก</p>
28.	<p>ตอบ ก. 100 คน</p> <p>มาตรา 83 สมาชิกสภาผู้แทนราษฎรประกอบด้วยสมาชิกจำนวนห้าร้อยคน โดยเป็นสมาชิกซึ่งมาจากการเลือกตั้งแบบแบ่งเขตเลือกตั้งจำนวนสี่ร้อยคน และสมาชิกซึ่งมาจากการเลือกตั้งแบบบัญชีรายชื่อจำนวนหนึ่งร้อยคน</p>
29.	<p>ตอบ ก. รัฐสภา</p> <p>มาตรา 121 วรคสาม</p> <p>การปิดสมัยประชุมสามัญประจำปีก่อนครบกำหนดเวลาหนึ่งร้อยยี่สิบวัน จะกระทำได้ก็แต่โดยความเห็นชอบของรัฐสภา</p>
30.	<p>ตอบ ค. 45 วัน</p> <p>มาตรา 102 เมื่ออายุของสภาผู้แทนราษฎรสิ้นสุดลง พระมหากษัตริย์จะได้ทรงตราพระราชกฤษฎีกาให้มีการเลือกตั้งสมาชิกสภาผู้แทนราษฎรใหม่ เป็นการเลือกตั้งทั่วไปภายในสี่สิบห้าวันนับแต่วันที่สภาผู้แทนราษฎรสิ้นอายุ</p> <p>การเลือกตั้งตามวรรคหนึ่ง ต้องเป็นวันเดียวกันทั่วราชอาณาจักรตามที่คณะกรรมการการเลือกตั้งประกาศกำหนดในราชกิจจานุเบกษา</p>
31.	<p>ตอบ ข. 30 วัน</p> <p>มาตรา 107 วรคห้า</p> <p>การเลือกสมาชิกวุฒิสภาให้ตราเป็นพระราชกฤษฎีกา และภายในห้าวันนับแต่วันที่พระราชกฤษฎีกามีผลใช้บังคับ ให้คณะกรรมการการเลือกตั้งกำหนดวันเริ่มดำเนินการเพื่อเลือกไม่ช้ากว่าสามสิบวันนับแต่วันที่พระราชกฤษฎีกาดังกล่าวมีผลใช้บังคับ การกำหนดดังกล่าวให้ประกาศในราชกิจจานุเบกษา และให้นำความในมาตรา 104 มาใช้บังคับโดยอนุโลม</p>

เป็นผู้บังคับบัญชาข้าราชการและรับผิดชอบในการปฏิบัติราชการของกรมให้เกิดผลสัมฤทธิ์และเป็นไปตามเป้าหมาย แนวทาง และแผนการปฏิบัติราชการของกระทรวงและในกรณีที่มีกฎหมายอื่นกำหนดอำนาจหน้าที่ของอธิบดีไว้เป็นการเฉพาะ การใช้อำนาจ และการปฏิบัติหน้าที่ตามกฎหมายดังกล่าวให้ค้ำนึ่งถึงนโยบายที่คณะรัฐมนตรีแถลงไว้ต่อรัฐสภาหรือที่คณะรัฐมนตรีกำหนด หรืออนุมัติ และนโยบาย แนวทาง และแผนการปฏิบัติราชการของกระทรวงด้วย

มาตรา 34 การแบ่งท้องที่ออกเป็นเขต

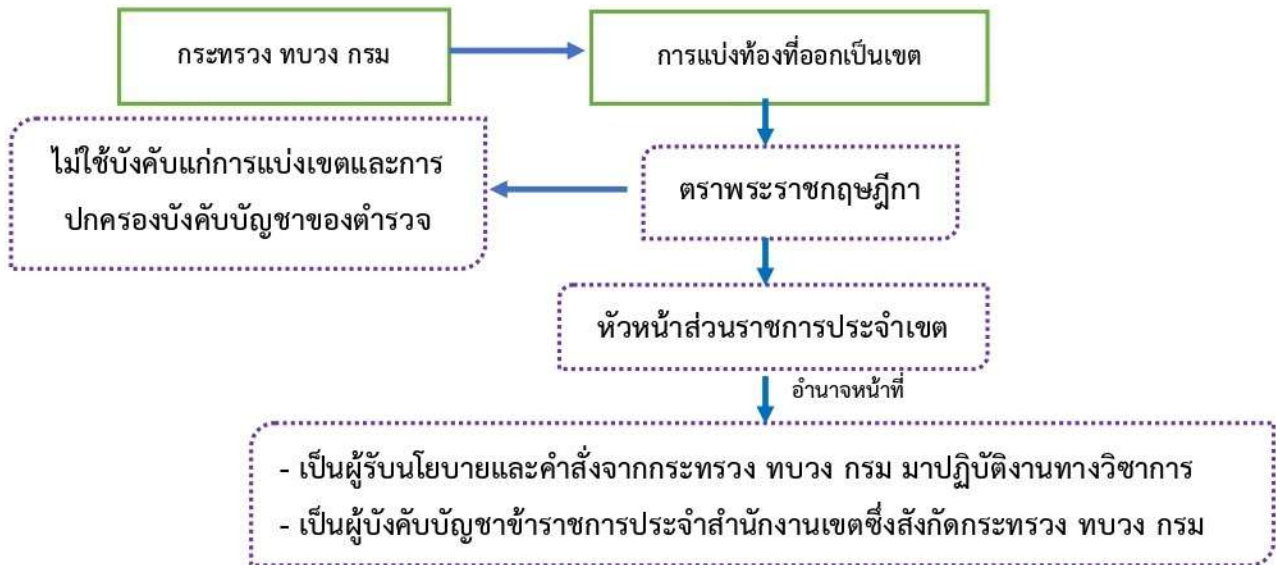

หมวด 5 การปฏิบัติราชการแทน

มาตรา 38 อำนาจในการสั่ง การอนุญาต การอนุมัติ การปฏิบัติราชการ

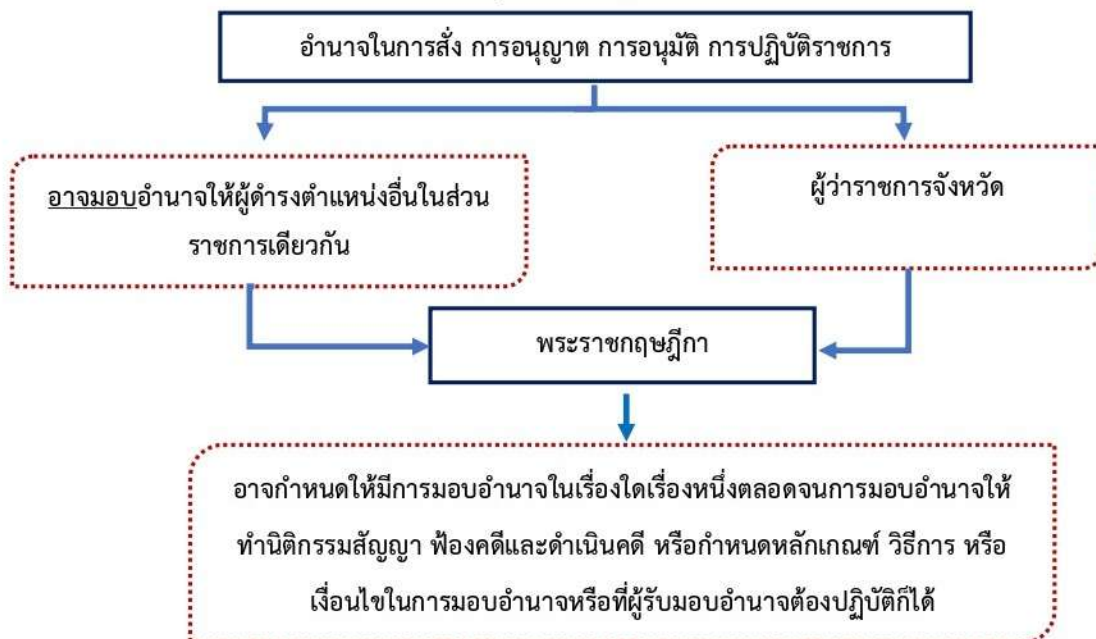

ส่วนที่ 3 การจัดระเบียบบริหารราชการส่วนท้องถิ่น

มาตรา 70 จัดระเบียบบริหารราชการส่วนท้องถิ่น

1. องค์การบริหารส่วนจังหวัด

2. เทศบาล

3. ราชการส่วนท้องถิ่นอื่นตามที่มิได้กฎหมายกำหนด

**** สุขาภิบาลในปัจจุบันไม่มีแล้ว**

ส่วนที่ 4 คณะกรรมการพัฒนาระบบราชการ

มาตรา 71/1⁵⁶ คณะกรรมการพัฒนาระบบราชการ (ก.พ.ร.)

1. นายกรัฐมนตรี/รองนายกรัฐมนตรีที่นายกรัฐมนตรีมอบหมาย → ประธาน

2. รัฐมนตรีโดยนายกกำหนด → รองประธาน

3. ผู้ซึ่งคณะกรรมการการกระจายอำนาจให้แก่ อบต. 1 คน

4. ผู้ทรงคุณวุฒิไม่เกิน 10 คน → กรรมการ

คณะรัฐมนตรีแต่งตั้งจากผู้มีความรู้ความเชี่ยวชาญในเรื่อง

- | | |
|--------------------|-------------------------|
| 1. นิติศาสตร์ | 2. เศรษฐศาสตร์รัฐศาสตร์ |
| 3. การบริหารรัฐกิจ | 4. การบริหารธุรกิจ |
| 5. การเงินการคลัง | 6. จิตวิทยาองค์การ |
| 7. สังคมวิทยา | |

อย่างน้อยด้านละ 1 คน

ในกรณีที่มีความจำเป็นเพื่อให้การปฏิบัติงานบรรลุผล คณะรัฐมนตรีจะกำหนดให้กรรมการผู้ทรงคุณวุฒิไม่น้อยกว่า 3 คนแต่ไม่เกิน 5 คนต้องทำงานเต็มเวลาก็ได้

5. เลขาธิการ ก.พ.ร. → กรรมการและเลขานุการโดยตำแหน่ง

จะสั่งเพิกถอนหรือระงับ ให้ผู้ดำรงตำแหน่งที่ได้รับคำสั่งมีสิทธิอุทธรณ์ต่อรัฐมนตรีภายใน 15 วันนับแต่วันที่รับคำสั่งของผู้ว่าฯ (คำวินิจฉัยของรัฐมนตรีให้เป็นที่สุด)

นายกอบจ. รองนายก

อบจ. ประธานสภา

หรือรองประธานฯ

>> จงใจทอดทิ้งหรือละเลยไม่ปฏิบัติตามอำนาจหน้าที่อันเป็นเหตุให้เสียหายแก่ราชการร้ายแรง หรือฝ่าฝืนคำสั่งผู้ว่าฯ

>> ให้ผู้ว่าฯ ดำเนินการแต่งตั้งคณะกรรมการสอบสวนโดยพลันและให้

คณะกรรมการสอบสวนให้แล้วเสร็จ ภายใน 60 วัน (ผู้ว่าฯ ขยายได้อีกไม่เกิน 30 วัน)

การอุทธรณ์คำสั่งให้หยุดปฏิบัติหน้าที่ = ให้ผู้ที่ได้รับคำสั่งมีสิทธิอุทธรณ์ต่อรัฐมนตรีได้ภายใน 15 วัน

(รัฐมนตรีต้องวินิจฉัยให้แล้ว เสร็จภายใน 30 วันนับแต่วันที่รับอุทธรณ์)

มาตรา 78 ผู้ว่าราชการจังหวัดอาจสั่งเพิกถอนมติของสภาอบจ. ซึ่งมีข้อข้อบัญญัติได้ ในกรณีที่ปรากฏว่ามตินั้นฝ่าฝืนกฎหมาย คำสั่งเพิกถอนมติของผู้ว่าราชการจังหวัดต้องแสดงเหตุผลของการเพิกถอนมตินั้นและต้องกระทำภายใน 30 วัน นับแต่วันที่สภามีมติ

ในกรณีที่สภาอบจ. ยืนยันมติเดิม >> ด้วยคะแนนเสียงไม่น้อยกว่า 2 ใน 3 ให้ผู้ว่าฯ รายงานการยืนยันมติและเหตุผลการเพิกถอนมติต่อรัฐมนตรี ภายใน 15 วันนับแต่วันที่สภาอบจ. มีมติยืนยันมติเดิม (ให้รัฐมนตรีวินิจฉัย สั่งการในเรื่องดังกล่าว ภายใน 30 วัน นับแต่วันที่รับรายงานจากผู้ว่าฯ)

มาตรา 79 เมื่อผลการสอบสวนปรากฏว่าผู้ถูกกล่าวหากระทำผิดจริง ให้ผู้ว่าฯ รายงานให้รัฐมนตรีพิจารณา และสั่งให้ผู้ถูกสอบสวนพ้นจากตำแหน่งภายใน 30 วัน นับแต่วันที่รับรายงาน ไม่ว่าจะพ้นจากตำแหน่งไปก่อนแล้วหรือไม่ก็ตาม เว้นแต่เพราะเหตุตาย หรือพ้นจากตำแหน่งไปแล้วเกิน 2 ปี

ในกรณีที่รัฐมนตรีเห็นควรให้มีการสอบสวนเพิ่มเติม

คณะกรรมการสอบสวนต้องดำเนินการสอบสวนเพิ่มเติมให้แล้วเสร็จ ภายใน 30 วันนับแต่วันที่รับคำสั่ง ให้สอบสวนเพิ่มเติม (รัฐมนตรีตั้งสั่งการภายใน 30 วันนับแต่วันที่รับรายงานการสอบสวนเพิ่มเติมนั้น)

มาตรา 80 เพื่อคุ้มครองประโยชน์ของประชาชนในเขตอบจ. หรือประโยชน์ของประเทศเป็นส่วนรวม >> ผู้ว่าราชการจังหวัดจะรายงานเสนอความเห็นต่อรัฐมนตรีเพื่อยุบสภาองค์การบริหารส่วนจังหวัดก็ได้

เฉลยแนวข้อสอบพระราชบัญญัติองค์การบริหารส่วนจังหวัด พ.ศ. 2540 และแก้ไขเพิ่มเติมถึง (ฉบับที่ 5) พ.ศ. 2562

ข้อที่	คำเฉลย
1	ตอบ ข. วันถัดจากวันประกาศในราชกิจจานุเบกษาเป็นต้นไป มาตรา 2 พระราชบัญญัตินี้ให้ใช้บังคับตั้งแต่วันถัดจากวันประกาศในราชกิจจานุเบกษาเป็นต้นไป
2	ตอบ ค. รัฐมนตรีว่าการกระทรวงมหาดไทย มาตรา 6 ให้รัฐมนตรีว่าการกระทรวงมหาดไทยรักษาการตามพระราชบัญญัตินี้
3	ตอบ ง. ไม่น้อยกว่า 3 ใน 4 มาตรา 11 สมาชิกภาพของสมาชิกสภาองค์การบริหารส่วนจังหวัดสิ้นสุดลงเมื่อ (8) ราษฎรผู้มีสิทธิเลือกตั้งในเขตองค์การบริหารส่วนจังหวัดมีจำนวนไม่น้อยกว่าสามในสี่ของจำนวนผู้มีสิทธิเลือกตั้งที่มาลงคะแนนเสียงเห็นว่าสมาชิกสภาองค์การบริหารส่วนจังหวัด ผู้ใดไม่สมควรดำรงตำแหน่งต่อไปตามกฎหมายว่าด้วยการลงคะแนนเสียงเพื่อถอดถอนสมาชิกสภาท้องถิ่นหรือผู้บริหารท้องถิ่น
4	ตอบ ข. ประธานสภา 1 คน, รองประธานสภา 2 คน มาตรา 17 ให้สภาองค์การบริหารส่วนจังหวัดเลือกสมาชิกสภาองค์การบริหารส่วน จังหวัด เป็นประธานสภาองค์การบริหารส่วนจังหวัดคนหนึ่ง และรองประธานสภาองค์การบริหารส่วน จังหวัดสองคน
5	ตอบ ข. 15 วัน มาตรา 22... ผู้ว่าราชการจังหวัดต้องกำหนดให้สมาชิกสภาองค์การบริหารส่วนจังหวัดได้มาประชุมสภา องค์การบริหารส่วนจังหวัดครั้งแรกภายในสิบห้าวันนับแต่วันประกาศผลการเลือกตั้งสมาชิกสภา องค์การบริหารส่วนจังหวัด
6	ตอบ ค. สภาองค์การบริหารส่วนจังหวัด, นายกองค์การบริหารส่วนจังหวัด มาตรา 7 ในจังหวัดหนึ่งให้เมืองการบริหารส่วนจังหวัดประกอบด้วยสภาองค์การบริหารส่วน จังหวัด และนายกองค์การบริหารส่วนจังหวัด และมีอำนาจหน้าที่ตามที่บัญญัติไว้ใน พระราชบัญญัตินี้หรือตามกฎหมายอื่น
7	ตอบ ง. 4 ปี มาตรา 10 อายุของสภาองค์การบริหารส่วนจังหวัดมีกำหนดคราวละสี่ปีนับแต่วันเลือกตั้ง
8	ตอบ ค. 30 วัน มาตรา 35/4 ก่อนนายกองค์การบริหารส่วนจังหวัดเข้ารับหน้าที่ ให้ประธานสภาองค์การ บริหารส่วนจังหวัดเรียกประชุมสภาองค์การบริหารส่วนจังหวัดเพื่อให้นายกองค์การบริหารส่วน

แนวข้อสอบระเบียบสำนักนายกรัฐมนตรีว่าด้วยงานสารบรรณ พ.ศ. 2526 และที่แก้ไขเพิ่มเติมถึง
(ฉบับที่ 4) พ.ศ.2564

- ระเบียบสำนักนายกรัฐมนตรีว่าด้วยงานสารบรรณ (ฉบับที่ 4) พ.ศ. 2564 ให้ใช้บังคับเมื่อใด
 - ตั้งแต่วันประกาศในราชกิจจานุเบกษาเป็นต้นไป
 - ตั้งแต่วันถัดจากวันประกาศในราชกิจจานุเบกษาเป็นต้นไป
 - เมื่อพ้นกำหนด 180 วันนับจากวันประกาศในราชกิจจานุเบกษาเป็นต้นไป
 - เมื่อพ้นกำหนด 210 วันนับจากวันประกาศในราชกิจจานุเบกษาเป็นต้นไป
- สำเนาหนังสือให้มีคำรับรองว่า สำเนาถูกต้อง โดยให้ข้าราชการพลเรือนหรือพนักงานส่วนท้องถิ่นระดับใด
 - ปฏิบัติการ
 - ชำนาญงาน
 - ปฏิบัติงาน
 - ข้อ ก และ ข ถูก
- การเก็บหนังสือมีประโยชน์ต่อข้อใดมากที่สุด
 - การทำความสะอาดที่เก็บ
 - การค้นหา
 - การตรวจสอบ
 - ความเป็นระเบียบเรียบร้อย
- ผู้ใดรักษาการระเบียบสำนักนายกรัฐมนตรีว่าด้วยงานสารบรรณ
 - รัฐมนตรีว่าการกระทรวงมหาดไทย
 - ปลัดกระทรวงมหาดไทย
 - นายกรัฐมนตรี
 - ปลัดสำนักนายกรัฐมนตรี
- “ส่วนราชการ” ตามระเบียบงานสารบรรณหมายความว่าอย่างไร
 - ทบวง
 - กระทรวง
 - คณะกรรมการ
 - ถูกทุกข้อ
- หนังสือราชการมีกี่ชนิด
 - 6 ชนิด
 - 7 ชนิด
 - 4 ชนิด
 - 5 ชนิด
- ข้อใดคือหนังสือราชการ
 - หนังสือที่ประทับตราแทนชื่อ
 - เอกสารที่เป็นหลักฐานในราชการ
 - หนังสือสั่งราชการ
 - หนังสือที่ลง วัน เวลา ตามแบบสากล
- หนังสือภายใน หมายถึงข้อใด
 - หนังสือราชการหรือเอกสารทางราชการ
 - หนังสือที่มีไปมาระหว่างส่วนราชการกระทรวงเดียวกัน
 - หนังสือที่เป็นหลักฐานทางราชการ
 - หนังสือที่มีไปมาระหว่างกระทรวงหรือส่วนราชการ
- ข้อใดต่อไปนี้ อาจไม่มีในหนังสือราชการ

เฉลยแนวข้อสอบพระราชบัญญัติเทศบาล พ.ศ. 2496 และแก้ไขเพิ่มเติมถึง (ฉบับที่ 14) พ.ศ.2562

ข้อ	คำเฉลย
1.	ตอบ ข. รัฐมนตรีว่าการกระทรวงมหาดไทย มาตรา 49 ให้รัฐมนตรีว่าการกระทรวงมหาดไทยรักษาการตามพระราชบัญญัตินี้
2.	ตอบ ข. วันถัดจากวันประกาศในราชกิจจานุเบกษาเป็นต้นไป มาตรา 2 พระราชบัญญัตินี้ให้ใช้บังคับตั้งแต่วันถัดจากวันประกาศในราชกิจจานุเบกษา เป็นต้นไป
3.	ตอบ ค. 10,000 คน มาตรา 10 ⁵ เทศบาลเมือง ได้แก่ ท้องถิ่นอันเป็นที่ตั้งศาลากลางจังหวัด หรือ ท้องถิ่นชุมนุมชนที่มี <u>ราษฎรตั้งแต่หนึ่งหมื่นคนขึ้นไป</u> ทั้งมีรายได้พอควรแก่การที่จะปฏิบัติหน้าที่อัน ต้องทำตามพระราชบัญญัตินี้ และซึ่งมีประกาศกระทรวงมหาดไทยยกฐานะเป็นเทศบาลเมือง ประกาศกระทรวงมหาดไทยนั้นให้ระบุชื่อและเขตของเทศบาลไว้ด้วย
4.	ตอบ ข. เทศบาลอำเภอ มาตรา 7 เมื่อท้องถิ่นใดมีสภาพอันสมควรยกฐานะเป็นเทศบาล ให้จัดตั้งท้องถิ่น นั้น ๆ เป็น <u>เทศบาลตำบล เทศบาลเมือง หรือเทศบาลนคร</u> ตามพระราชบัญญัตินี้ ให้เทศบาลเป็นทบวงการเมือง มีอำนาจหน้าที่ตามพระราชบัญญัตินี้และกฎหมาย อื่น
5.	ตอบ ค. ประกาศกระทรวงมหาดไทย มาตรา 12 ⁷ ภายใต้บังคับมาตรา 9 มาตรา 10 และมาตรา 11 การเปลี่ยนชื่อ เทศบาลหรือการเปลี่ยนแปลงเขตเทศบาล ให้กระทำโดยประกาศกระทรวงมหาดไทย
6.	ตอบ ค. 24 คน มาตรา 15 ¹⁰ สภาเทศบาลประกอบด้วยสมาชิกสภาเทศบาลซึ่งมาจากการเลือกตั้ง โดยตรงของประชาชนตามกฎหมายว่าด้วยการเลือกตั้งสมาชิกสภาท้องถิ่นหรือผู้บริหารท้องถิ่นตาม จำนวนดังต่อไปนี้ (1) สภาเทศบาลตำบล ประกอบด้วยสมาชิกจำนวนสิบสองคน (2) สภาเทศบาลเมือง ประกอบด้วยสมาชิกจำนวนสิบแปดคน (3) สภาเทศบาลนคร ประกอบด้วยสมาชิกจำนวนยี่สิบสี่คน
7.	ตอบ ข. 4 ปีนับแต่วันเลือกตั้ง มาตรา 16 ¹³ สมาชิกสภาเทศบาลให้อยู่ในตำแหน่งได้คราวละสี่ปีนับแต่วันเลือกตั้ง ถ้าตำแหน่งสมาชิกสภาเทศบาลว่างลงเพราะเหตุอื่นนอกจากถึงคราวออกตามวาระหรือมีการยุบสภาให้เลือกตั้งสมาชิกสภาเทศบาลขึ้นแทนตามกฎหมายว่าด้วยการเลือกตั้งสมาชิกสภาท้องถิ่นหรือ ผู้บริหารท้องถิ่น
8.	ตอบ ข. สมาชิกสภาเทศบาลมาจากการแต่งตั้ง มาตรา 15 ¹⁰ <u>สภาเทศบาลประกอบด้วยสมาชิกสภาเทศบาลซึ่งมาจากการเลือกตั้ง โดยตรง</u> ของประชาชนตามกฎหมายว่าด้วยการเลือกตั้งสมาชิกสภาท้องถิ่นหรือผู้บริหารท้องถิ่น

ประวัติศาสตร์ของชาติไทย และหน้าที่พลเมือง

ราวพุทธศตวรรษที่ 5 การติดต่อค้าขายจากอินเดีย เป็นแรงผลักดันให้ชุมชนเหล่านั้นได้รวมตัวกันเป็นชุมชนใหญ่ขึ้น ดังเช่นบริเวณที่ราบลุ่มแม่น้ำภาคกลางตอนล่างได้เกิดเป็น อาณาจักรทวารวดี (พุทธศตวรรษที่ 11 หรือ 12- 18)

อาณาจักรสุโขทัยเป็นอาณาจักรแรกของไทย ก่อตั้งเมื่อ พ.ศ. 1781 ในสมัยพ่อขุนรามคำแหงมหาราชเป็นช่วงที่รุ่งเรืองถึงที่สุดในทุกด้าน ทรงประดิษฐ์ลายสือไทยเมื่อ พ.ศ. 1826 ในสมัยพระยาสิทธิเทพพุทธศาสนาได้รับการทำนุบำรุงเป็นอย่างมาก อาณาจักรเจริญรุ่งเรืองมาจนถึงปี 1891 อาณาจักรจึงถูกผนวกรวมเข้ากับอาณาจักรอยุธยา

ในปี พ.ศ. 1893 พระเจ้าอู่ทองได้สถาปนาอาณาจักรกรุงศรีอยุธยาเป็นราชธานี มีการปฏิรูปทางการทหาร กฎหมาย การปกครอง อีกทั้งยังเป็นยุครุ่งเรืองของศิลปวัฒนธรรม มีความสัมพันธ์ไมตรีและติดต่อกับชาวตะวันตก ทว่าสงครามกับพม่าที่มีมาอย่างต่อเนื่องเป็นเหตุทำให้นำไปสู่การเสียกรุงทั้ง 2 ครั้ง ครั้งแรกในปี พ.ศ. 2112 ซึ่งสมเด็จพระนเรศวรมหาราชสามารถกู้กรุงคืนได้อีก 15 ปีต่อมา ครั้งที่สองเกิดขึ้นในปี พ.ศ. 2310 ซึ่งเป็นการสิ้นสุดของอาณาจักรที่ดำเนินมา ถึง 417 ปี มีกษัตริย์ปกครอง 33 พระองค์ 5 ราชวงศ์

หลังจากอาณาจักรอยุธยาเสียกรุงให้แก่พม่า แม่ทัพอยุธยาคนหนึ่งนามว่า พระยาตาก (สิน) สามารถรวบรวมชาวไทยกู้กรุงคืนได้ในปีเดียวกันนั้น ได้สถาปนาเมืองธนบุรีเป็นราชธานี ทรงพระนามว่า สมเด็จพระเจ้ากรุงธนบุรี ในปี พ.ศ. 2311 ทรงทำศึกสงครามกับต่างชาติและปราบก๊กต่าง ๆ ตลอดราชการเป็นเวลา 15 ปีเพื่อรวบรวมประเทศให้เป็นปึกแผ่น บ้านเมืองมีความเข้มแข็งกลายเป็นศูนย์กลางทางอำนาจในภูมิภาคนี้อีกครั้งปลายรัชการพระองค์เกิดสติวิปลาส บ้านเมืองเกิดการจลาจล ในปี 2325 สมเด็จพระเจ้าพระยามหากษัตริย์ศึกทรงได้ปราบดาภิเษกขึ้นเป็นกษัตริย์ สถาปนาราชวงศ์จักรีขึ้น แล้วย้ายเมืองหลวงมาทางฝั่งรัตนโกสินทร์ สถาปนารุงเทพมหานครขึ้นเป็นเมืองหลวง

ในตอนต้นแห่งกรุงรัตนโกสินทร์ ได้มีการพัฒนาประเทศทุก ๆ ด้าน มีการสร้างและบูรณะวัดวาอารามและพระพุทธรูป มีการขุดคลองเพื่อให้เป็นเส้นทางคมนาคม ชำระกฎหมาย สังคายนาพระไตรปิฎก และฟื้นฟูศิลปวิทยาการมากมาย

พระบาทสมเด็จพระจุลจอมเกล้าเจ้าอยู่หัว รัชกาลที่ 5 ทรงได้นำพาความก้าวหน้าจากชาติตะวันตกมาสู่ประเทศ สืบเนื่องจากรัชกาลที่ 4 ทรงเริ่มไว้ ทรงปฏิรูปการเมือง การปกครอง เลิกทาส นำพาประเทศสู่ความเป็นอารยะประเทศในรัชกาลนี้เป็นเวลาที่ชาติตะวันตกกำลังแผ่อิทธิพลมาสู่เอเชียตะวันออกเฉียงใต้ ทรงดำเนินนโยบายทางการเมืองและการทูตได้อย่างเหมาะสม ทำให้ประเทศยังคงรักษาความเป็นเอกราชไว้ได้ แม้จะต้องเสียดินแดนบางส่วนเพื่อเป็นการแลกก็ตาม

ในปี พ.ศ. 2475 ประเทศได้เปลี่ยนแปลงการปกครองจากระบอบสมบูรณาญาสิทธิราชย์มาเป็นประชาธิปไตยตรงกับสมัยรัชกาลที่ 7

ความรู้เกี่ยวกับการติดตั้ง ซ่อมแซม บำรุงรักษาระบบประปา รวมทั้งการผลิตและจำหน่ายน้ำประปา

การบำรุงรักษาระบบผลิตน้ำประปา (ระบบประปาบาดาล)

การบำรุงรักษาระบบเติมอากาศ

- หมั่นตรวจสอบโครงสร้างของระบบเติมอากาศหรือแอโรเตอร์ ให้อยู่ในสภาพใช้งานได้เสมอ หากเห็นว่าชำรุดให้ซ่อมแซมหรือเปลี่ยนใหม่

- ในกรณีเป็นชั้นถาดใส่ถ่าน หมั่นตรวจสอบถ่านและกรวดในชั้นถาดไม่ให้เหล็กเกาะมาก และถ้าไม่มีถ่านหรือถ่านมีเหล็กเกาะมาก ให้จัดหาใส่หรือเปลี่ยนใหม่ หมั่นค้ำถ่านเสมอ เพื่อให้มีอายุการใช้งานที่นานหมั่นสังเกตปรับประตูน้ำส่งน้ำดิบไม่ให้ น้ำดิบตกนอกชั้นถาด

การบำรุงรักษาถังกรอง

- อย่าปล่อยให้หน้าหน้าทรายกรองแห้ง

- ดูแลรักษาอุปกรณ์อื่นๆ เช่น พวงมาลัย เปิด - ปิด ประตูน้ำให้อยู่ในสภาพดี ถ้ามีการรั่วซึมชำรุดให้ซ่อมแซมหรือเปลี่ยนใหม่

- ซัดล้างทำความสะอาดถังกรองทุก 3 - 6 เดือน

- ทำความสะอาดทรายกรองเมื่อถึงเวลาที่กำหนดไว้

การบำรุงรักษาถังน้ำใส

- ต้องดูแลรักษาปิดฝาให้มิดชิดไม่ให้มีสิ่งของตกลงไปได้

- ตัดหญ้าทำความสะอาดโดยรอบถังน้ำใส

- ตรวจสอบป้ายบอกระดับน้ำให้อยู่ในสภาพดี เพื่อใช้ในการตรวจสอบปริมาณน้ำในถัง และใช้ดูว่ามีการรั่วหรือแตกรั่วหรือไม่

- ตรวจสอบอุปกรณ์ประตูน้ำให้อยู่ในสภาพพร้อมใช้งาน หากชำรุดรั่วซึมต้องซ่อมแซมหรือเปลี่ยนใหม่

- ซัดล้างทำความสะอาดถังทุก 1 ปี

การบำรุงรักษาเครื่องจ่ายสารเคมี

• การตรวจสอบประจำวัน เพื่อดูว่าเครื่องจ่ายทำงานปกติหรือไม่

- ตรวจสอบแรงดันและอัตราการจ่ายว่าอยู่ในจุดที่ตั้งไว้หรือไม่

- ตรวจสอบการรั่วซึมของระบบท่อและอุปกรณ์

- ตรวจสอบชุดขับ (Drive Unit) ของเครื่องจ่ายว่าน้ำมันพร่องหรือมีการรั่วซึมหรือไม่

- ตรวจสอบการกินกระแสของมอเตอร์

- ตรวจสอบเครื่องจ่ายสำรอง (ถ้ามี) ว่าอยู่ในสภาพพร้อมใช้งานหรือไม่

การตรวจสอบเป็นระยะ

- ชูควาล์ว ควรตรวจทุก 6 เดือน ถ้ามีการสึกหรือควรเปลี่ยนใหม่

เฉลยข้อสอบพระราชบัญญัติการประปาส่วนภูมิภาค พ.ศ. 2522 แก้ไขเพิ่มเติม (ฉบับที่ 3) พ.ศ. 2550

ข้อ	คำเฉลย
1	<p>ตอบ ข. ตั้งแต่วันถัดจากวันประกาศในราชกิจจานุเบกษาเป็นต้นไป</p> <p>มาตรา 2^[1] พระราชบัญญัตินี้ให้ใช้บังคับตั้งแต่วันถัดจากวันประกาศในราชกิจจานุเบกษาเป็นต้นไป</p>
2	<p>ตอบ ค. รัฐมนตรีว่าการกระทรวงมหาดไทย</p> <p>มาตรา 4 ให้รัฐมนตรีว่าการกระทรวงมหาดไทยรักษาการตามพระราชบัญญัตินี้ และให้มีอำนาจออกระเบียบเพื่อปฏิบัติการตามพระราชบัญญัตินี้</p>
3	<p>ตอบ ข. กปภ.</p> <p>มาตรา 5 ให้จัดตั้งการประปาขึ้นเรียกว่า “การประปาส่วนภูมิภาค” เรียกโดยย่อว่า “กปภ.”</p>
4	<p>ตอบ ง. ถูกทุกข้อ</p> <p>มาตรา 7 ให้ กปภ. มีอำนาจกระทำกิจการต่าง ๆ ภายในขอบแห่งวัตถุประสงค์ตาม มาตรา 5 และอำนาจเช่นว่านี้ให้รวมถึง</p> <p>(1) ถือกรรมสิทธิ์หรือมีสิทธิครอบครองหรือทรัพย์สินต่าง ๆ สร้าง ซ่อม จัดหา ขยาย จำหน่าย เช่า ให้เช่า เช่าซื้อ ให้เช่าซื้อ ยืม ให้ยืม รับจำนำ รับจำนอง แลกเปลี่ยน โอน รับโอน หรือดำเนินการใด ๆ เกี่ยวกับทรัพย์สิน ทั้งในและนอกราชอาณาจักร ตลอดจนรับทรัพย์สินที่มีผู้อุทิศให้</p> <p>(2) สำรอง วางแผน และพัฒนาแหล่งน้ำดิบ ตลอดจนจัดให้ได้มาซึ่งน้ำดิบ</p> <p>(3) สำรอง วางแผน และสร้างระบบการผลิต การส่ง และการจำหน่ายน้ำประปา</p> <p>(4) กำหนดราคาจำหน่ายน้ำประปา อัตราค่าบริการ ค่าเครื่องอุปกรณ์ และค่าสิ่งอำนวยความสะดวก ตลอดจนวิธีการและเงื่อนไขในการชำระราคาและค่าตอบแทนดังกล่าว</p> <p>(5) กำหนดหลักเกณฑ์ วิธีการ และเงื่อนไขในการใช้น้ำประปา เพื่อประโยชน์ในการให้บริการสาธารณสุขภาค</p> <p>(6) กำหนดระเบียบเกี่ยวกับการใช้และบำรุงรักษาทรัพย์สินของ กปภ.</p> <p>(7) กู้หรือยืมเงินภายในและภายนอกราชอาณาจักร</p> <p>(8) ให้กู้หรือให้ยืมเงินโดยมีหลักประกันด้วยทรัพย์สินเพื่อประโยชน์แก่การประกอบ และส่งเสริมธุรกิจของ กปภ.</p> <p>(9) ออกพันธบัตรหรือตราสารอื่นใดเพื่อการลงทุน</p> <p>(10) ถือหุ้นหรือเข้าเป็นหุ้นส่วนหรือร่วมกิจการกับบุคคลอื่นเพื่อประโยชน์แก่การประกอบและส่งเสริมธุรกิจของ กปภ.</p>
5	<p>ตอบ ง. ถูกทุกข้อ</p> <p>มาตรา 9 ทูนของ กปภ. ประกอบด้วย</p>

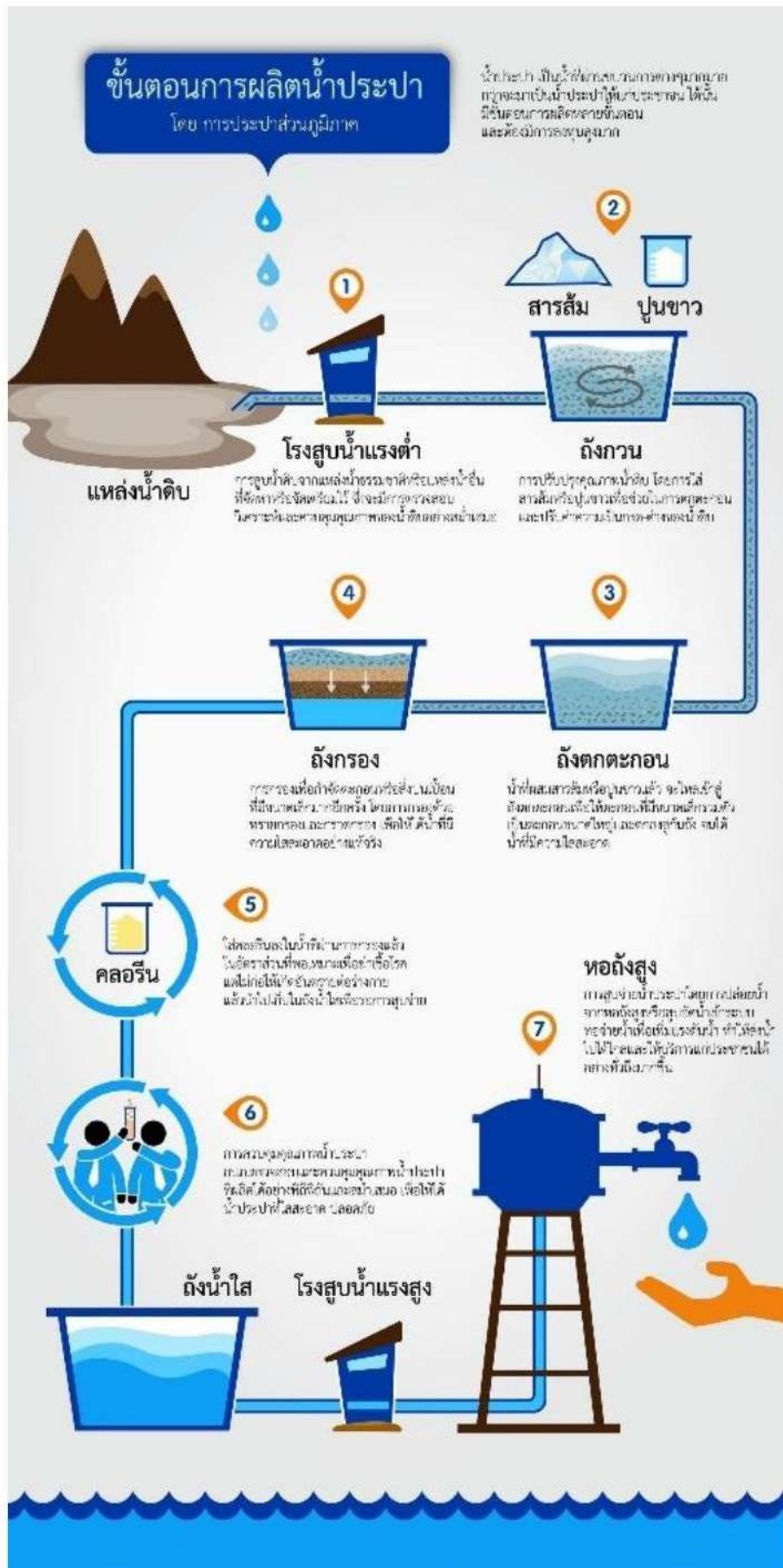

ระบบผลิตน้ำ

Order the full version click at <https://dokkoon.com>

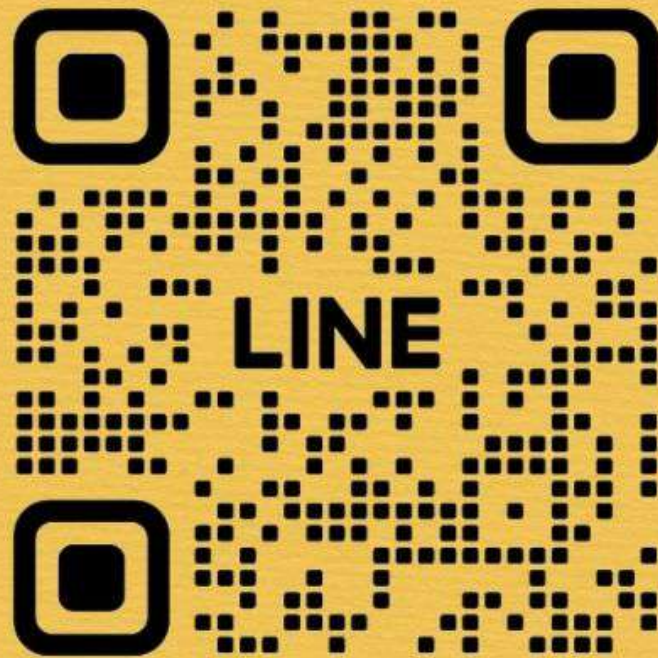

LINE : @DOKKOOON



อัปเดตเนื้อหาใหม่ตามประกาศสอบ
2568

ตรงตามประกาศ
เนื้อหา + ข้อสอบ + เฉลย

ครบจบในเล่มเดียว



www.dokkoon.com