

Order the full version click at <https://dokkoon.com>



ปรับปรุงใหม่ล่าสุด
สารบัญ:สำคัญข้อกฎหมาย
ข้อสอบพร้อมเฉลยละเอียด

ท้องถิ่น 68

นายช่างเขียนแบบปฏิบัติงาน

ภาค ก-ข-ค จบในเล่มเดียว

สารบัญ

	หน้า
วิชาคณิตศาสตร์ (การคิดวิเคราะห์และสรุปเหตุผล).....	1
แนวข้อสอบวิชาคณิตศาสตร์ (การคิดวิเคราะห์และสรุปเหตุผล).....	17
เฉลยแนวข้อสอบวิชาคณิตศาสตร์ (การคิดวิเคราะห์และสรุปเหตุผล).....	32
วิชาภาษาไทย.....	50
แนวข้อสอบวิชาภาษาไทย.....	63
เฉลยแนวข้อสอบวิชาภาษาไทย.....	79
วิชาภาษาอังกฤษ.....	87
แนวข้อสอบวิชาภาษาอังกฤษ.....	115
เฉลยแนวข้อสอบวิชาภาษาอังกฤษ.....	123
สรุปสาระสำคัญรัฐธรรมนูญแห่งราชอาณาจักรไทย พ.ศ. 2560 และที่แก้ไขเพิ่มเติม (ฉบับที่ 1) พ.ศ. 2564.....	134
แนวข้อสอบรัฐธรรมนูญแห่งราชอาณาจักรไทย พ.ศ. 2560 และแก้ไขเพิ่มเติม (ฉบับที่ 1) พ.ศ.2564 .	145
เฉลยข้อสอบรัฐธรรมนูญแห่งราชอาณาจักรไทย พ.ศ. 2560 และแก้ไขเพิ่มเติม (ฉบับที่ 1) พ.ศ.2564	152
สรุปสาระสำคัญพระราชบัญญัติระเบียบบริหารราชการแผ่นดิน พ.ศ. 2534 และที่แก้ไขเพิ่มเติม (ฉบับที่ 8) พ.ศ. 2553	161
แนวข้อสอบพระราชบัญญัติระเบียบบริหารราชการแผ่นดิน พ.ศ. 2534 และที่แก้ไขเพิ่มเติมถึง (ฉบับที่ 8) พ.ศ. 2553	189
เฉลยแนวข้อสอบพระราชบัญญัติระเบียบบริหารราชการแผ่นดิน พ.ศ. 2534 และที่แก้ไขเพิ่มเติมถึง (ฉบับที่ 8) พ.ศ. 2553	197
สรุปสาระสำคัญพระราชบัญญัติองค์การบริหารส่วนจังหวัด พ.ศ. 2540 และที่แก้ไขเพิ่มเติมถึง (ฉบับที่ 5) พ.ศ. 2562	207
แนวข้อสอบพระราชบัญญัติองค์การบริหารส่วนจังหวัด พ.ศ. 2540 และแก้ไขเพิ่มเติมถึง (ฉบับที่ 5) พ.ศ. 2562.....	219
เฉลยแนวข้อสอบพระราชบัญญัติองค์การบริหารส่วนจังหวัด พ.ศ. 2540 และแก้ไขเพิ่มเติมถึง (ฉบับที่ 5) พ.ศ. 2562	225
สรุปสาระสำคัญพระราชบัญญัติเทศบาล พ.ศ. 2496 และที่แก้ไขเพิ่มเติมถึง (ฉบับที่ 14) พ.ศ. 2562)	232

แนวข้อสอบพระราชบัญญัติเทศบาล พ.ศ. 2496 และแก้ไขเพิ่มเติมถึง (ฉบับที่ 14) พ.ศ.2562.....	244
เฉลยแนวข้อสอบพระราชบัญญัติเทศบาล พ.ศ. 2496 และแก้ไขเพิ่มเติมถึง (ฉบับที่ 14) พ.ศ.2562...	250
สรุปสาระสำคัญของพระราชบัญญัติสภาตำบลและองค์การบริหารส่วนตำบล พ.ศ. 2537 และที่แก้ไขเพิ่มเติม พ.ศ. 2562	258
แนวข้อสอบพระราชบัญญัติสภาตำบลและองค์การบริหารส่วนตำบล พ.ศ. 2537 และที่แก้ไขเพิ่มเติม พ.ศ. 2562.....	273
เฉลยแนวข้อสอบพระราชบัญญัติสภาตำบลและองค์การบริหารส่วนตำบล พ.ศ. 2537 และแก้ไขเพิ่มเติมถึง (ฉบับที่ 7) พ.ศ. 2562	280
สรุปสาระสำคัญของพระราชบัญญัติระเบียบบริหารราชการเมืองพัทยา พ.ศ. 2542 แก้ไขเพิ่มเติมถึง (ฉบับที่ 3) พ.ศ. 2562	288
แนวข้อสอบพระราชบัญญัติระเบียบบริหารราชการเมืองพัทยา พ.ศ.2542 และแก้ไขเพิ่มเติมถึง (ฉบับที่ 3) พ.ศ. 2562	300
เฉลยแนวข้อสอบพระราชบัญญัติระเบียบบริหารราชการเมืองพัทยา พ.ศ.2542 และแก้ไขเพิ่มเติมถึง (ฉบับที่ 3) พ.ศ.2562.....	306
สรุปสาระสำคัญของพระราชบัญญัติกำหนดแผนและขั้นตอนการกระจายอำนาจให้แก่องค์กรปกครองส่วนท้องถิ่น พ.ศ. 2542 และที่แก้ไขเพิ่มเติมถึง (ฉบับที่ 2) พ.ศ. 2549	314
แนวข้อสอบพระราชบัญญัติกำหนดแผนและขั้นตอนการกระจายอำนาจให้แก่องค์กรปกครองส่วนท้องถิ่น พ.ศ.2542 และแก้ไขเพิ่มเติมถึง (ฉบับที่ 2) พ.ศ.2549.....	326
เฉลยแนวข้อสอบพระราชบัญญัติกำหนดแผนและขั้นตอนการกระจายอำนาจให้แก่องค์กรปกครองส่วนท้องถิ่น พ.ศ.2542 และแก้ไขเพิ่มเติมถึง (ฉบับที่ 2) พ.ศ.2549.....	331
สรุปสาระสำคัญของพระราชบัญญัติระเบียบบริหารงานบุคคลส่วนท้องถิ่น พ.ศ. 2542	338
แนวข้อสอบพระราชบัญญัติระเบียบบริหารงานบุคคลส่วนท้องถิ่น พ.ศ. 2542.....	350
เฉลยแนวข้อสอบพระราชบัญญัติระเบียบบริหารงานบุคคลส่วนท้องถิ่น พ.ศ. 2542.....	355
สรุปสาระสำคัญของพระราชกฤษฎีกา ว่าด้วยหลักเกณฑ์และวิธีการบริหารบ้านเมืองที่ดี พ.ศ. 2546 และที่แก้ไขเพิ่มเติม พ.ศ. 2562	364
แนวข้อสอบพระราชกฤษฎีกาว่าด้วยหลักเกณฑ์และวิธีการบริหารบ้านเมืองที่ดี พ.ศ. 2546 และที่แก้ไขเพิ่มเติม พ.ศ. 2562.....	374
เฉลยแนวข้อสอบพระราชกฤษฎีกาว่าด้วยหลักเกณฑ์และวิธีการบริหารกิจการบ้านเมืองที่ดี พ.ศ. 2546 และที่แก้ไขเพิ่มเติมถึง (ฉบับที่ 2) พ.ศ.2562.....	381

สรุปสาระสำคัญของพระราชบัญญัติวิธีปฏิบัติราชการทางปกครอง พ.ศ. 2539 และที่แก้ไขเพิ่มเติมถึง (ฉบับที่ 3) พ.ศ. 2562	389
แนวข้อสอบพระราชบัญญัติวิธีปฏิบัติราชการทางปกครอง พ.ศ. 2539 และที่แก้ไขเพิ่มเติมถึง (ฉบับที่ 3) พ.ศ. 2562	399
เฉลยแนวข้อสอบพระราชบัญญัติวิธีปฏิบัติราชการทางปกครอง พ.ศ. 2539 และแก้ไขเพิ่มเติม (ฉบับที่ 3) พ.ศ.2562.....	404
สรุปสาระสำคัญของระเบียบสำนักนายกรัฐมนตรีว่าด้วยงานสารบรรณ พ.ศ. 2526 และที่แก้ไขเพิ่มเติมถึง (ฉบับที่ 4) พ.ศ. 2564.....	409
แนวข้อสอบระเบียบสำนักนายกรัฐมนตรีว่าด้วยงานสารบรรณ พ.ศ. 2526 และที่แก้ไขเพิ่มเติมถึง (ฉบับที่ 4) พ.ศ.2564.....	419
เฉลยข้อสอบระเบียบสำนักนายกรัฐมนตรีว่าด้วยงานสารบรรณ พ.ศ. 2526 และที่แก้ไขเพิ่มเติมถึง (ฉบับที่ 4) พ.ศ.2564.....	424
เจตคติและคุณธรรม จริยธรรมสำหรับข้าราชการหรือพนักงานส่วนท้องถิ่น	430
แนวข้อสอบเจตคติและคุณธรรม จริยธรรมสำหรับข้าราชการหรือพนักงานส่วนท้องถิ่น	435
เฉลยแนวข้อสอบเจตคติและคุณธรรม จริยธรรมสำหรับข้าราชการหรือพนักงานส่วนท้องถิ่น	437
ประวัติศาสตร์ของชาติไทย และหน้าที่พลเมือง.....	439
ความรู้เกี่ยวกับการออกแบบและเขียนแบบสถาปัตยกรรม	448
ความรู้เกี่ยวกับการใช้เครื่องคอมพิวเตอร์เขียนแบบ โปรแกรม AutoCAD	480
ความรู้เกี่ยวกับทฤษฎีระบบ สัญลักษณ์วัสดุก่อสร้างด้านสถาปัตยกรรมด้านวิศวกรรม	485
ความรู้เกี่ยวกับงานภูมิทัศน์	509
แนวข้อสอบเฉพาะตำแหน่งนายช่างเขียนแบบปฏิบัติงาน	517
เฉลยแนวข้อสอบเฉพาะตำแหน่งนายช่างเขียนแบบปฏิบัติงาน.....	529
ความรู้ที่เกี่ยวกับงานตาม “ลักษณะงานที่ปฏิบัติ”	531
เทคนิคการเตรียมตัวสอบสัมภาษณ์	532
ไฟล์เสียง MP3 เทคนิคการแต่งกาย และ ตัวอย่างสคริปคำตอบ การสอบสัมภาษณ์เข้างานราชการ	543

วิธีทำ

$$\frac{80}{100} = \frac{56}{\text{ของ}X}$$

ในข้อนี้คือการถามย้อนกลับเพื่อหาว่า เลขจำนวนใด(X) ที่จำนวน 56 คิดเป็น 80% ของมัน

$$\frac{80}{100} = \frac{56}{X} ; X = \frac{56 \times 100}{80} = 70$$

นั่นคือ 56 คิดเป็น 80% ของ 70 นั่นเอง

ตัวอย่างแบบที่ 4 75% ของ 60 คิดเป็นกี่% ของ 90

ในโจทย์ข้อนี้จะเห็นได้ว่าเป็นการคิด 2 ชั้นนั่นคือ ต้อง 75% ของ 60 ก่อนว่าเท่ากับเท่าไร แล้วเอาไปเทียบต่อว่าจำนวนนั้นเท่ากับกี่% ของ 90

วิธีทำ

$$\frac{75}{100} = \frac{X}{\text{ของ}60}$$

$$\frac{75}{100} = \frac{X}{60} ; X = \frac{75 \times 60}{100} = 45$$

จากนั้นนำ 45 ไปคำนวณต่อว่าคิดเป็นกี่% ของ 90

$$\frac{X}{100} = \frac{45}{\text{ของ}90}$$

$$\frac{X}{100} = \frac{45}{90} ; X = \frac{45 \times 100}{90} = 50\%$$

ดอกเบี้ยและอัตราเงินเดือน

คำนวณดอกเบี้ยไม่ทบต้น

ตัวอย่าง โอนำเงินไปฝากธนาคาร 10,000 บาท ธนาคารให้ดอกเบี้ย 3% ต่อปี โอนถอนดอกเบี้ยออกจากบัญชีเงินฝากทุกปี เมื่อฝากครบ 3 ปี โอนได้รับดอกเบี้ยกี่บาท

วิธีคิด เนื่องจากดอกเบี้ยเท่ากันทุกปีจึงคำนวณดอกเบี้ยของปีแรก แล้วนำมาคูณด้วยจำนวนปีได้เป็นสูตร

$$\text{ดอกเบี้ย} = \text{เงินต้น} \times \text{อัตราดอกเบี้ย} \times \text{ระยะเวลา}$$

เงินต้น 10,000 บาท อัตราดอกเบี้ย 3% ต่อปี ระยะเวลา 3 ปี

แทนค่าในสูตร

$$\begin{aligned} \text{ดอกเบี้ยที่ได้รับ} &= 10,000 \times 3\% \times 3 \\ &= 10,000 \times \frac{3}{100} \times 3 \\ &= 900 \text{ บาท} \end{aligned}$$

วิชาคณิตศาสตร์ (การคิดวิเคราะห์และสรุปเหตุผล)

ลำดับและอนุกรม

ลำดับ (Sequences) หมายถึง จำนวน หรือพจน์ที่เขียนเรียงกันภายใต้กฎเกณฑ์อย่างใดอย่างหนึ่งลำดับทั่ว ๆ ไปแบ่งเป็น 2 ชนิดคือ

- ลำดับจำกัด คือลำดับซึ่งมีจำนวนพจน์จำกัด เช่น 1,2,3,4,...,100
- ลำดับอนันต์ คือลำดับซึ่งมีจำนวนพจน์ไม่จำกัด เช่น 1,2,3,4,...

โดยตัวเลขในแต่ละลำดับจะเรียกว่า พจน์ เช่น

1	3	5	7	9	11
---	---	---	---	---	----

พจน์ที่ 1 ของลำดับนี้คือ 1 พจน์ที่ 5 คือ 9

อนุกรม (Series) หมายถึงผลบวกของลำดับ

เรามักจะเรียกรวมๆ ส่วนนี้ของข้อสอบว่าคือ ข้อสอบอนุกรม ทำให้เข้าใจผิดไปได้ว่าการที่โจทย์ต่อไปนี้ “ 1 , 2 , 6 , 24 , 120 , ... ตัวเลขต่อไปคือ ? ” (เฉลย 720) ว่านี่คือ อนุกรม แต่ที่ถูกต้องคือ ข้อสอบนี้ถามเรื่องเกี่ยวกับ ลำดับ สังเกตง่ายๆ คือ อนุกรม จะมีเครื่องหมายบวกระหว่างพจน์ เช่น $1 + 2 + 6 + 24 + 120$ ซึ่งเป็นอนุกรมที่เกิดจากลำดับข้างต้น

ลักษณะของลำดับ

ข้อสอบจะไม่ถามด้วยลำดับอย่างง่ายที่ลำดับจะมีการเพิ่มหรือลดอย่างคงที่ เช่น

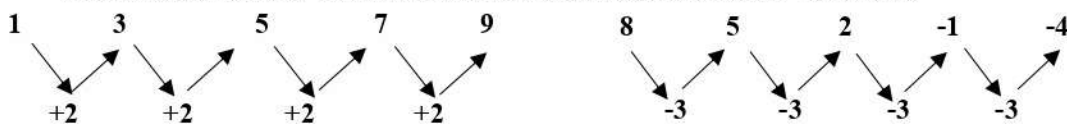

แต่จะใช้ลักษณะลำดับที่มีความซับซ้อนกว่าดังต่อไปนี้

1. ลำดับหลายชั้น เป็นเลขลำดับ มีค่าความแตกต่างระหว่างตัวเลขมีลักษณะเป็นลำดับด้วย เช่น

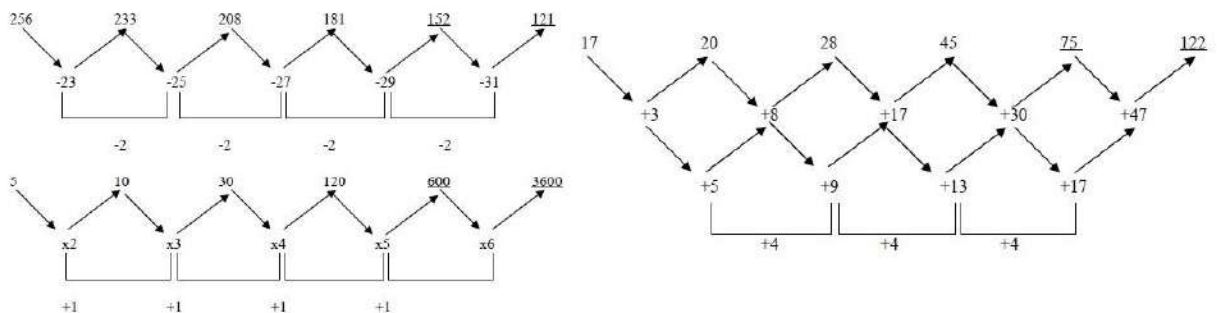

	ตั้งนั้น ปี 2564 ไกลเคียงที่สุด
62	<p>ตอบ ง. 20.71</p> <p><u>แนวคิด</u> ปริมาณนักท่องเที่ยวทั้งหมดในปี 2564</p> $= 89,845 + 67,923 + 69,978 + 59,479$ $= 287,225$ <p>ตั้งนั้น ปริมาณนักท่องเที่ยวของภาคใต้คิดเป็นร้อยละ</p> $\frac{59,479 \times 100}{287,225} = 20.71$
63	<p>ตอบ ง. 13,695</p> <p><u>แนวคิด</u> สูตร $\frac{(\text{ต้น} + \text{ปลาย})}{2} \times \text{ปลาย} = \frac{(1+165)}{2} \times 165$</p> $= 13,695$
64	<p>ตอบ ง. 40%</p> <p><u>แนวคิด</u> ให้ M คือจำนวนชั่วโมงที่ใช้จำนวนคน 25 คน ทำเสร็จจะได้เป็น</p> $25 \times M = 35 \times 20$ $M = \frac{(35 \times 20)}{25}$ $M = 28 \text{ ชั่วโมง}$ <p>ตั้งนั้น ชั่วโมงเพิ่มขึ้นจากเดิม $28 - 20 = 8$ ชั่วโมง</p> $\text{คิดเป็น \%} = \frac{(8 \times 100)}{20}$ $= 40 \%$
65	<p>ตอบ ค. $\frac{1}{243}$</p> <p><u>แนวคิด</u> $\frac{1}{3^1} \rightarrow \frac{1}{3^2} \rightarrow \frac{1}{3^3} \rightarrow \frac{1}{3^4}$ เพราะฉะนั้น ตัวถัดไปคือ $\frac{1}{3^5} = \frac{1}{243}$</p>
66	<p>ตอบ ง. 109</p> <p><u>แนวคิด</u></p> <p style="text-align: center;">-11 -11 -11</p> <p style="text-align: center;">+1 +2 +3 +4</p>

จงใช้สัญลักษณ์ต่อไปนี้ตอบคำถาม ข้อ 10-12

เงื่อนไข $D = A < B \nrightarrow K$

$B < E = M > N$

10. กำหนดให้ทุกตัวอักษรที่มีค่ามากกว่าศูนย์

จากเงื่อนไขที่กำหนด

ข้อสรุปที่ 1 $B > K$

ข้อสรุปที่ 2 $D > B$

- ก. ข้อสรุปทั้งสองถูกหรือเป็นจริงตามเงื่อนไข
- ข. ข้อสรุปทั้งสองผิดหรือไม่เป็นจริงตามเงื่อนไข
- ค. ข้อสรุปทั้งสองไม่สามารถสรุปได้แน่ชัด ว่าเป็นจริงหรือไม่เป็นจริงตามเงื่อนไข
- ง. ข้อสรุปทั้งสองมีข้อสรุปใดข้อสรุปหนึ่ง เป็นจริง หรือไม่เป็นจริง หรือไม่แน่ชัด ซึ่งไม่ซ้ำกับอีกข้อสรุปหนึ่ง

11. จากเงื่อนไขที่กำหนด

ข้อสรุปที่ 1 $3E > N$

ข้อสรุปที่ 2 $A < M$

- ก. ข้อสรุปทั้งสองถูกหรือเป็นจริงตามเงื่อนไข
- ข. ข้อสรุปทั้งสองผิดหรือไม่เป็นจริงตามเงื่อนไข
- ค. ข้อสรุปทั้งสองไม่สามารถสรุปได้แน่ชัด ว่าเป็นจริงหรือไม่เป็นจริงตามเงื่อนไข
- ง. ข้อสรุปทั้งสองมีข้อสรุปใดข้อสรุปหนึ่ง เป็นจริง หรือไม่เป็นจริง หรือไม่แน่ชัด ซึ่งไม่ซ้ำกับอีกข้อสรุปหนึ่ง

12. จากเงื่อนไขที่กำหนด

ข้อสรุปที่ 1 $B \geq 2N$

ข้อสรุปที่ 2 $M < K$

- ก. ข้อสรุปทั้งสองถูกหรือเป็นจริงตามเงื่อนไข
- ข. ข้อสรุปทั้งสองผิดหรือไม่เป็นจริงตามเงื่อนไข
- ค. ข้อสรุปทั้งสองไม่สามารถสรุปได้แน่ชัด ว่าเป็นจริงหรือไม่เป็นจริงตามเงื่อนไข
- ง. ข้อสรุปทั้งสองมีข้อสรุปใดข้อสรุปหนึ่ง เป็นจริง หรือไม่เป็นจริง หรือไม่แน่ชัด ซึ่งไม่ซ้ำกับอีกข้อสรุปหนึ่ง

13. 32% ของ 1,200 มีค่าเท่าใด

ก. 256

ข. 280

ค. 356

ง. 384

แนวข้อสอบวิชาภาษาไทย

1. บาท : เยน --> ? : ?

ก. ดอลลาร์ : มาร์ค	ข. ปอนด์ : ฟรังก์
ค. เยน : เพนนี่	ง. ลีร์ : หยวน
2. ชุนข้าง : ชุนแผน --> ? : ?

ก. มีเงินทอง : รวย	ข. ผู้ร้าย : ตำรวจ
ค. คุณธรรม : จรรยา	ง. ทศกัณฐ์ : พระราม
3. ข่างไม้ : ค้อน --> ? : ?

ก. นักแต่งเพลง : นักร้อง	ข. ปากกา : นักประพันธ์
ค. พยาบาล : หมอ	ง. จิตรกร : พู่กัน
4. เครื่องคิดเลข : ลูกคิด --> ? : ?

ก. ดวงอาทิตย์ : นาฬิกา	ข. ถุงพลาสติก : ไบตอง
ค. บัญคอก : บัญเคมี	ง. ฝ้าย : ด้าย
5. หมอ : เชื้อโรค --> ? : ?

ก. นักจิตวิทยา : คนไข้	ข. ครู : นักเรียน
ค. ทนายความ : กฎหมาย	ง. ตำรวจ : มิจฉาชีพ
6. กรัม : นิ้ว

ก. น้ำหนัก : ความยาว	ข. เมตร : ปอนด์
ค. วา : ฟุต	ง. เซนติเมตร : ลิตร
7. ภูเขา : หุ่นา --> ? : ?

ก. ปลาทอง : ปลาการ์ตูน	ข. ไบเตย : ลูกกวาด
ค. มดดำ : มดตะนอย	ง. ต้นตาล : ต้นมะพร้าว
8. พระธรรม : อักษรกลาง --> ? : ?

ก. สมาธิ : โกรธ	ข. กาย : วาจา
ค. โลภ : หลง	ง. พระพุทธ : อักษรต่ำ
9. ยักษ์ : อวน

ก. ภิกษุ : ปลา	ข. แห : ฤๅษี
ค. เหาะ : ลาก	ง. ถ้ำ : ทะเล
10. เสือ : เขี้ยว --> ? : ?

ก. ไก่ : เตื่อย	ข. เบ็ด : น้ำ
ค. กุ้ง : หนวด	ง. ปลา : ก้าง

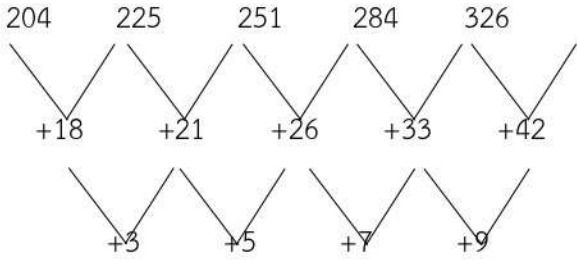
67	<p>ตอบ ข. 0.16</p> <p><u>แนวคิด</u> $0.02 + 0.02 = 0.04$</p> $0.04 + 0.03 = 0.07$ $0.07 + 0.04 = 0.11$ <p>ดังนั้น $0.11 + 0.05 = 0.16$</p>
68	<p>ตอบ ก. 326</p> <p><u>แนวคิด</u></p> 
69	<p>ตอบ ก. 48</p> <p><u>แนวคิด</u> เหล้า 100 ลิตร มีแอลกอฮอล์ 60 ลิตร</p> <p>ถ้าเหล้า 20 ลิตร มีแอลกอฮอล์ $\frac{60 \times 20}{100} = 12$ ลิตร</p> <p>ผสมน้ำเข้าไปอีก 5 ลิตร เป็นเหล้าทั้งหมด $20 + 5 = 25$ ลิตร</p> <p>เหล้า 25 ลิตร มีแอลกอฮอล์ 12 ลิตร</p> <p>ถ้าเหล้า 100 ลิตร มีแอลกอฮอล์ $\frac{12 \times 100}{25} = 48$ ลิตร</p>
70	<p>ตอบ ง. 14,100 บาท</p> <p><u>แนวคิด</u> ดอกเบี้ย = $\frac{\text{เงินต้น} \times \text{ปี} \times \text{อัตราดอกเบี้ย}}{100}$</p> $= \frac{15,000 \times \frac{6}{12} \times 12}{100}$ $= 900 \text{ บาท}$ $15,000 - 900 = 14,100 \text{ บาท}$
71	<p>ตอบ ข. 30</p> <p><u>แนวคิด</u> น้ำกับน้ำตาล 6 ถ้วย จะเป็นแป้งมัน 9 ถ้วย</p> <p>น้ำกับน้ำตาล 20 ถ้วย จะเป็นแป้งมัน $\frac{9}{6} \times 20 = 30$ ถ้วย</p>
72	<p>ตอบ ค. 15</p> <p><u>แนวคิด</u> $\bar{X} = \frac{\text{ผลบวกของข้อมูล}}{\text{จำนวนข้อมูล}}$</p> $12 = \frac{8+10+12+9+18+X}{6}$ $12 \times 6 = 57+X$ $72 = 57+X$

3. ช่วยกันประกอบการตามหน้าที่
4. อวัยวะทุกส่วนที่มีความสัมพันธ์กัน
5. เพื่อให้รูปธรรมอันเป็นเจ้าของอวัยวะนั้นดำรงชีวิตอยู่ได้

ก. 2-1-5-3-4	ข. 1-3-2-4-5
ค. 2-1-4-3-5	ง. 1-4-5-3-2

34. ข้อความใดเป็นลำดับที่ 2

- ก. เพื่อส่งออกไปยังญี่ปุ่น จึงมีผลทำให้สาหร่ายธรรมชาติเหลือน้อยลงทุกที
- ข. ตื่นตัวในการเก็บสาหร่ายทะเล "โนริ" ไปจำหน่ายแก่พ่อค้าคนกลาง
- ค. ประชาชนที่อาศัยอยู่บริเวณชายฝั่งทะเลตะวันออก
- ง. เช่น จังหวัดชลบุรี ระยอง จันทบุรี เป็นต้น

35. ข้อความใดเป็นลำดับที่ 3

- ก. ถือว่าการศึกษาเป็นกระบวนการต่อเนื่องกันตลอดชีวิตที่จะต้องประสานกัน
- ข. ตามนัยแห่งแผนการศึกษาประถมศึกษาปี 2521 ฉบับปรับปรุงปี 2533 นี้
- ค. ทั้งการศึกษาในระบบโรงเรียนและการศึกษานอกระบบโรงเรียน
- ง. ทั้งนี้ เพื่อมุ่งเน้นสร้างคุณภาพของพลเมืองไทย ให้สามารถอ่านออกและเขียนได้อย่างต่ำ

36. ข้อความใดอยู่ในลำดับที่ 4

- ก. ในปัจจุบันคำว่า “สัญลักษณ์” เข้ามามีบทบาทในสังคมอย่างมาก
- ข. ตลอดจนยากต่อการปลอมแปลงของคู่แข่งทางการค้าอีกด้วย
- ค. ทั้งนี้ เพื่อความสะดวก ง่ายต่อการจดจำและการนำไปใช้
- ง. เพราะเป็นเครื่องหมายของสิ่งใดสิ่งหนึ่งที่กำหนดขึ้นมาแทนที่สิ่งนั้น ๆ

37. ข้อใดอยู่ลำดับที่ 2

- ก. ส่วนเครื่องหมายอัญประกาศปิด
- ข. ถ้าข้อความในเครื่องหมายอัญประกาศมีความยาวหลายย่อหน้า
- ค. ให้ใส่เฉพาะย่อหน้าสุดท้าย
- ง. ให้ใส่เครื่องหมายอัญประกาศเปิดไว้ข้างหน้าแต่ละย่อหน้า

38. ข้อความใดอยู่ในลำดับที่ 4

- ก. และอุปสมบทวิธีนี้เอง ที่มีเรื่องเกี่ยวกับการบวชชื่อผู้อุปสมบทและอุปชฌายะ
- ข. ต่อมาเมื่อพระพุทธศาสนาแผ่มาถึง นานาประเทศจึงมักมีการตั้งฉายาขึ้น
- ค. แต่ยังไม่มีการตั้งฉายา เพราะผู้อุปสมบทส่วนใหญ่มีชื่อเป็นภาษามคธ หรือภาษาบาลีอยู่แล้ว
- ง. อุปสมบทวิธีแบบจัดตุกรรมวาจาได้ปฏิบัติสืบเนื่องมาจนถึงทุกวันนี้

วิชาภาษาอังกฤษ

Structure

ข้อสอบแบบนี้เป็นลักษณะข้อสอบที่ใช้วัดความรู้เกี่ยวกับหลักไวยากรณ์ ภาษาอังกฤษ เช่น Tense, การใช้คำ Adverb / Adjective / If-clause

Tense

คือรูปของคำกริยาที่สามารถบอกถึงกาลเวลากว่ากริยานั้นๆแสดง ถึงเวลา ณ ช่วงไหน เช่น อดีต ปัจจุบัน อนาคตภาษาอังกฤษเป็นภาษาที่ใช้ “Tense” ในการสื่อสารถึงเหตุการณ์ต่างๆ ทำให้เรารู้ว่าสิ่งที่ผู้พูดนั้นเกิดขึ้นเวลาไหน โดยดูจากรูปกริยาที่ผันแตกต่างกันออกไปในแต่ละประโยค

ชนิดของ Tense

Tense แบ่งออกเป็น 3 ชนิดใหญ่ คือ

1. Present Tense ใช้กับการกระทำที่เป็นปัจจุบัน
2. Past Tense ใช้กับการกระทำที่เป็นอดีต
3. Future Tense ใช้กับการกระทำที่เป็นอนาคต

Present Simple Tense

รูปแบบประโยค

ประโยคบอกเล่า : Subject + V ช่อง 1

ประโยคคำถาม : Do / Does + V ช่องที่ 1 ?

ประโยคปฏิเสธ : Subject + do not (don't) + V ช่องที่ 1
+ does not (doesn't)

Present Simple Tense เป็น Tense ที่ใช้บ่อยๆ เพราะเป็น Tense ที่ใช้กับเหตุการณ์ที่เป็นข้อเท็จจริงหรือเป็นสิ่งที่ทำงานเป็นนิสัย

ใช้ Present Simple Tense เพื่อพูดถึงเหตุการณ์ในปัจจุบันในลักษณะต่อไปนี้

1. ใช้พูดถึงความจริงในชีวิตประจำวัน หรือความจริงตามธรรมชาติ

Examples

I live in Bangkok.

ฉันอาศัยอยู่ที่กรุงเทพ

Thailand is in Southeast Asia.

ประเทศไทยอยู่ในทวีปตะวันออกเฉียงใต้

2. ใช้พูดถึงนิสัย และการกระทำที่เป็นกิจวัตรประจำวัน

โดยเหตุการณ์ หรือการกระทำที่เป็นประจำ มักจะมีคำวิเศษณ์แสดงความถี่ (Adverbs of Frequency) พ่วงเข้ามาด้วย

45.	<p>ตอบ ก. โดยเฉพาะพลังงานจากน้ำมันเชื้อเพลิง</p> <p>พลังงานหลักที่มนุษย์ใช้เป็นสิ่งอำนวยความสะดวกในชีวิตประจำวันคือ พลังงานปิโตรเลียม โดยเฉพาะพลังงานจากน้ำมันเชื้อเพลิง ซึ่งในปัจจุบันมีความต้องการใช้น้ำมันเป็นจำนวนมาก</p>
46.	<p>ตอบ ง. เเดงก็</p> <p>โรคไข้เลือดออก เกิดจากการติดเชื้อไวรัสเดงกี และสามารถแพร่ได้โดยมียุงลายเป็นพาหะ</p>
47.	<p>ตอบ ง. นับเป็นแมงมุมมีพิษชนิดที่ 3 ที่ค้นพบ</p> <p>แมงมุมสันโดษ เมดิเตอร์เรเนียน นับเป็นแมงมุมมีพิษชนิดที่ 3 ที่ค้นพบ คาดอาจจะเข้ามาอยู่ในประเทศไทยในสมัยสงครามโลกครั้งที่ 2</p>
48.	<p>ตอบ ก. เพราะไม่มีสารอาหารที่มีประโยชน์อยู่เลย</p> <p>พลังงานที่แฝงอยู่ในเบียร์เป็นพลังงานที่เรียกว่าเกือบว่างเปล่า เพราะไม่มีสารอาหารที่มีประโยชน์อยู่เลย พลังงานนี้ถ้าไม่ได้นำไปใช้โดยการออกกำลังกาย จะทำให้มีน้ำหนักตัวมาก แต่อวัยวะต่าง ๆ หรือกล้ามเนื้อกลับไม่มีเรี่ยวแรงที่จะสามารถทำงานได้</p>
49.	<p>ตอบ ก. โดยแผ่นดินไหวเกิดจากการที่เปลือกโลกเกิดการคดโค้ง โกงตัวอย่างฉับพลัน</p> <p>ทฤษฎีว่าด้วยการขยายตัวของเปลือกโลก โดยแผ่นดินไหวเกิดจากการที่เปลือกโลกเกิดการคดโค้ง โกงตัวอย่างฉับพลัน และเมื่อวัตถุขาดออกจากกัน จึงปลดปล่อยพลังงานออกมาในรูปคลื่นแผ่นดินไหว</p>
50.	<p>ตอบ ก. มีปัจจัยหลาย ๆ อย่างที่เราจะต้องช่วยกันสร้างขึ้นเป็นส่วนประกอบ</p> <p>ความมั่นคงของชาตินั้น ปัจจัยหลาย ๆ อย่างที่เราจะต้องช่วยกันสร้างขึ้นเป็นส่วนประกอบ ปัจจัยอย่างหนึ่งก็คือ ทำให้เกิดความมั่นคงขึ้นได้</p>
51.	<p>ตอบ ง. ที่ – ถึง</p> <p>โครงการศูนย์วิทยาศาสตร์และเทคโนโลยีประจำจังหวัด เป็นโครงการ ที่ ให้ประชาชนตระหนัก ถึง ความสำคัญของวิทยาศาสตร์</p>
52.	<p>ตอบ ง. ภูมิใจ – บรรจ</p> <p>เราควรจะภูมิใจได้ว่า เรามีขุมความคิดที่ประมาณค่ามิได้ บรรจอยู่ในพระไตรปิฎก</p>
53.	<p>ตอบ ก. อ้อมค้อม</p> <p>ทำไมไม่พูดตรงไปตรงมา มัวแต่พูดอ้อมค้อมอยู่ได้</p>
54.	<p>ตอบ ค. ขุมทรัพย์ – ทรัพยากร</p> <p>แต่ ขุมทรัพย์ล้ำค่านี้ ดูเหมือนจะมีสภาพเช่นเดียวกับ ทรัพยากร ธรรมชาติของประเทศเรานั้นเอง</p>
55.	<p>ตอบ ค. น้อมเกล้าฯ</p> <p>ผู้ว่าราชการจังหวัด น้อมเกล้าฯ ถวายรถยนต์</p>
56.	<p>ตอบ ก. หียบหย่ง – รวนเร</p> <p>เด็กคนนี้เป็นคน หียบหย่ง ทำอะไรไม่เป็นขึ้นเป็นอัน อีกไม่ช้าก็คงเปลี่ยนงานใหม่ทั้งมีใจ รวนเรเดียว ต้องการจะเข้าเรียน ต่อเดียวไม่ต้องการ</p>
57.	<p>ตอบ ค. อารยธรรม</p> <p>คำว่า “วัฒนธรรม” เป็นคำใหม่ซึ่งบัญญัติขึ้นเมื่อประมาณ 50 – 60 ปีมาแล้ว แต่แท้ที่จริงแล้วชาติไทยเป็นชาติที่มี อารยธรรม มาแต่โบราณ</p>

Adverbs of Frequency

Adverb Of Frequency	คำแปล	Adverb Of Frequency	คำแปล
always	เป็นประจำ	never	ไม่เคย
usually	โดยปกติ	barely	แทบจะไม่เคย
often	บ่อยๆ	hardly	แทบจะไม่เคย
frequently	บ่อยๆ	rarely	แทบจะไม่เคย
Sometimes	บางครั้ง	seldom	นานๆครั้ง

นอกจากคำเหล่านี้แล้ว เรายังสามารถผสมคำเพื่อแสดงถึงความถี่ได้ เช่น every week, once a day, twice a month เป็นต้น

Examples

He usually gets up late on Sunday.

ปกติแล้วเขามักจะตื่นสายในวันอาทิตย์

She hardly ever hands in her homework on time.

เธอแทบจะไม่เคยส่งการบ้านตรงเวลาเลย

3. ใช้พูดถึงความชอบ หรือเมื่อแสดงความคิดเห็น

Examples

Tom likes to drink alcohol.

ทอมชอบดื่มเหล้า

I think that's a good idea.

ฉันว่ามันเป็นความคิดที่ดีนะ

4. ใช้พูดถึงตารางเวลา

Examples

The gym opens at 7 a.m. and closes at 9 p.m.

ฟิตเนสเปิดตอน 7 โมงเช้า และปิดตอน 3 ทุ่ม

5. ใช้พูดถึงความสามารถ

Examples

Koon speaks English as well as she speaks her own language.

คนพูดภาษาอังกฤษได้ดีราวกับเป็นภาษาแม่ของเธอเลย

เฉลยแนวข้อสอบวิชาภาษาอังกฤษ

ข้อที่	คำเฉลย
1	<p>ตอบข้อ 4</p> <p>What's the weather like in Thailand? (อากาศในเมืองไทยเป็นอย่างไร) เป็นคำถามที่สอดคล้องกับคำตอบของ Anne ว่าประเทศไทยมี 3 ฤดู และ Anna ถามว่ามีอะไรบ้าง</p> <p>ข้อ 1 How many seasons in Thailand do you like? คุณชอบกี่ฤดูในประเทศไทย</p> <p>ข้อ 2 What season in Thailand do you like most? คุณชอบฤดูไหนมากที่สุดในประเทศไทย</p> <p>ข้อ 3 I've come to Thailand twice. I like summer. ฉันมาเมืองไทยสองครั้งฉันชอบฤดูร้อน</p>
2	<p>ตอบข้อ 2 Thank you</p> <p>Emma ต้องกล่าวขอบคุณ Tina ที่แสดงความยินดีกับผลกับสอบของเธอ</p> <p>Congratulations เป็นการแสดงความยินดีในโอกาสต่างๆ</p>
3	<p>ตอบข้อ 4 Can you pass me a menu, please?</p> <p>โดยสังเกตจากคำตอบของ Bob ว่า "Sure." เป็นการตอบรับการขอร้อง ซึ่งจะสอดคล้องกับประโยค ขอร้องของ John ว่าช่วยส่งเมนูอาหารให้หน่อย</p> <p>ข้อ 1 May I help you? ให้ฉันช่วยไหม (เป็นการเสนอความช่วยเหลือ)</p> <p>ข้อ 2 It's a very nice restaurant. ร้านนี้เป็นร้านอาหารที่ดีมาก</p> <p>ข้อ 3 What's the popular dish here? อาหารจานเด็ดของที่นี่คืออะไร</p>
4	<p>ตอบข้อ 4 I think there has been mistake</p> <p>ตามสถานการณ์ถามว่า เมื่อคุณได้รับบิลค่าอาหารที่เกินจากความเป็นจริง คุณควรพูดกับพนักงานเสิร์ฟว่าอย่างไร</p> <p>ข้อ 1 Bill, please ขอบิลค่าอาหารด้วย</p> <p>ข้อ 2 I want another bill. ขอบิลอาหารอีกใบหนึ่งด้วย</p> <p>ข้อ 3 You're cheating me. คุณกำลังโกงฉันอยู่</p> <p>ข้อ 4 I think there has been mistake. ฉันคิดว่าบิลค่าอาหารนี้น่าจะมีความผิดพลาด</p> <p>ซึ่งข้อ 4 เป็นคำตอบที่ถูกต้องและเหมาะสมมากที่สุด</p>
5	ตอบข้อ 4 Number 34, please
6	ตอบข้อ 1 What would you like? (คุณต้องการสิ่งอะไรคะ)
7	<p>ตอบข้อ 4</p> <p>โจทย์ถามว่า เมื่อหนึ่งในเพื่อนร่วมชั้นเรียนของคุณได้รับทุนการศึกษา คุณจะพูดกับเขาว่าอย่างไร</p> <ol style="list-style-type: none"> ฉันไม่อยากจะเชื่อเลย ควรเป็นฉันมากกว่านะ เกินที่ฉันคิดไว้เลยนะนั่น ยินดีด้วย ฉันดีใจกับคุณมากๆเลย

แนวข้อสอบวิชาภาษาอังกฤษ

Part: Conversation

1) **Situation:** Jane and Anne are talking about the weather in Thailand.

Jane: _____.

Anne: There are three seasons in Thailand.

Jane: What are they?

Anne: Winter, summer, and rainy season.

1. How many seasons in Thailand do you like?
2. What season in Thailand do you like most?
3. I've come to Thailand twice. I like summer.
4. What's the weather like in Thailand?

2) **Situation:** In school, Tina and Emma are talking about their examination.

Tina: Congratulations on your examination.

Emma: _____

- | | |
|---------------|-----------------------|
| 1. All right. | 2. Thank you. |
| 3. How sweet! | 4. Sure, I can do it. |

3) **Situation:** At the restaurant, John and Bob are ordering some food.

John: Let's sit over there.

Bob: O.K.

John: _____

Bob: Sure. What would you like to eat?

John: I'll have steak.

- | | |
|----------------------------------|------------------------------------|
| 1. May I help you? | 2. It's a very nice restaurant. |
| 3. What's the popular dish here? | 4. Can you pass me a menu, please? |

4) **When you check your bill at the restaurant, you find you have been overcharged.**

You say to the waiter, " _____ "

- | | |
|-------------------------|--------------------------------------|
| 1. Bill, please. | 2. I want another bill. |
| 3. You are cheating me. | 4. I think there has been a mistake. |

Situation: Sandra is at a fast food restaurant. She wants to buy a pizza.

Assistant: _____ (5) _____

Sandra: Yes, that's me.

Assistant: _____ (6) _____

Sandra: Can I have a large pizza, please?

สรุปสาระสำคัญของรัฐธรรมนูญแห่งราชอาณาจักรไทย พ.ศ. 2560 และที่แก้ไขเพิ่มเติม (ฉบับที่ 1) พ.ศ.
2564

รัฐธรรมนูญแห่งราชอาณาจักรไทย พ.ศ.2560 → **ฉบับที่ 20**

ประกาศ + บังคับใช้ >> **วันที่ 6 เมษายน 2560** (มี 16 หมวด 279 มาตรา)

(ฉบับที่ 1) พ.ศ.2564 >> ให้ใช้บังคับตั้งแต่วันถัดจากวันประกาศในราชกิจจานุเบกษา เป็นต้น
ไป

หมวดที่ 1 บททั่วไป

มาตรา 1 : ประเทศไทยเป็นราชอาณาจักรอันหนึ่งเดียว = “**แบ่งแยกมิได้**”

มาตรา 2 : ประเทศไทยมีการปกครองระบอบประชาธิปไตยอันมี “**พระมหากษัตริย์ทรงเป็นประมุข**”

มาตรา 3 : อำนาจอธิปไตยเป็นของปวงชนชาวไทย พระมหากษัตริย์ผู้ทรงเป็นประมุข ทรงใช้อำนาจนั้นทาง
>> **รัฐสภา คณะรัฐมนตรี และศาล**

มาตรา 4 : ศักดิ์ศรีความเป็นมนุษย์ สิทธิ เสรีภาพ และความเสมอภาคของบุคคล ย่อมได้รับความคุ้มครอง
“**ปวงชนชาวไทยย่อมได้รับความคุ้มครองตามรัฐธรรมนูญเสมอกัน**”

มาตรา 5 : รัฐธรรมนูญเป็นกฎหมายสูงสุดของประเทศ

หมวดที่ 2 พระมหากษัตริย์

มาตรา 6 : องค์พระมหากษัตริย์ทรงดำรงอยู่ในฐานะอันเป็นที่เคารพสักการะ ผู้ใดจะละเมิดมิได้
ผู้ใดจะกล่าวหาหรือฟ้องร้องพระมหากษัตริย์ในทางใด ๆ มิได้

มาตรา 7 : พระมหากษัตริย์ทรงเป็นพุทธมามกะ และทรงเป็นอัครศาสนูปถัมภก

มาตรา 8 : พระมหากษัตริย์ทรงดำรงตำแหน่ง >> **จอมทัพไทย**

มาตรา 9 : พระมหากษัตริย์ทรงไว้ซึ่งพระราชอำนาจที่จะ = สถาปนาและถอดถอนฐานันดร
ศักดิ์ และพระราชทานและเรียกคืนเครื่องราชอิสริยาภรณ์

มาตรา 10 : พระมหากษัตริย์ทรงเลือกและทรงแต่งตั้ง >> ผู้ทรงคุณวุฒิเป็นประธานองคมนตรี
= 1 คน + องคมนตรีอื่นอีก = ไม่เกิน 18 คน ==>> **เป็นคณะองคมนตรี** (รวมไม่เกิน 19 คน มีหน้าที่
>> ถวายความเห็นต่อพระมหากษัตริย์ในพระราชกรณียกิจทั้งปวงที่พระมหากษัตริย์ทรงปรึกษา และมี
หน้าที่อื่นตามที่บัญญัติไว้ในรัฐธรรมนูญ)

มาตรา 11 : การเลือกและแต่งตั้งองคมนตรีหรือการให้องคมนตรีพ้นจากตำแหน่งให้เป็นไปตาม
พระราชอัธยาศัย

หมวดที่ 9 การขัดกันแห่งผลประโยชน์

มาตรา 184 : สมาชิกสภาผู้แทนราษฎรและสมาชิกวุฒิสภาต้อง

1. ไม่ดำรงตำแหน่งหรือหน้าที่ใดในหน่วยราชการ หน่วยงานของรัฐหรือรัฐวิสาหกิจ หรือตำแหน่งสมาชิกสภาท้องถิ่นหรือผู้บริหารท้องถิ่น
2. ไม่รับหรือแทรกแซงหรือก้าวก่ายการเข้ารับสัมปทานจากรัฐ
3. ไม่รับเงินหรือประโยชน์ใด ๆ จากหน่วยราชการ หน่วยงานของรัฐ หรือรัฐวิสาหกิจเป็นพิเศษ
4. ไม่กระทำการใด ๆ ไม่ว่าจะโดยทางตรงหรือทางอ้อม อันเป็นการขัดขวางหรือแทรกแซง การใช้สิทธิหรือเสรีภาพของหนังสือพิมพ์หรือสื่อมวลชนโดยมิชอบ

มาตรา 187 : รัฐมนตรีต้องไม่เป็นหุ้นส่วนหรือผู้ถือหุ้นในห้างหุ้นส่วนหรือบริษัท

หมวดที่ 10 ศาล

มาตรา 188 : การพิจารณาพิพากษาอรรถคดีเป็นอำนาจของศาล ซึ่งต้องดำเนินการให้เป็นไปตามกฎหมาย และในพระปรมาภิไธยพระมหากษัตริย์

มาตรา 189 : บรรดาศาลทั้งหลายจะตั้งขึ้นได้แต่โดยพระราชบัญญัติ

มาตรา 190 : พระมหากษัตริย์ทรงแต่งตั้งและให้ผู้พิพากษาและตุลาการพ้นจากตำแหน่ง ศาลยุติธรรม

มาตรา 194 : ศาลยุติธรรมมีอำนาจพิจารณาพิพากษาคดีทั้งปวง เว้นแต่คดีที่รัฐธรรมนูญ หรือกฎหมายบัญญัติให้อยู่ในอำนาจของศาลอื่น

มาตรา 195 : ให้มีแผนกคดีอาญาของผู้ดำรงตำแหน่งทางการเมืองในศาลฎีกา โดยองค์คณะผู้พิพากษาประกอบด้วย = ผู้พิพากษาในศาลฎีกา ซึ่งดำรงตำแหน่งไม่ต่ำกว่าผู้พิพากษาศาลฎีกาหรือผู้พิพากษาอาวุโสซึ่งเคยดำรงตำแหน่งไม่ต่ำกว่าผู้พิพากษาศาลฎีกา (ได้รับคัดเลือกโดยที่ประชุมใหญ่ศาลฎีกา จำนวนไม่น้อยกว่า 5 คน แต่ไม่เกิน 9 คน)

ศาลปกครอง

มาตรา 197 : ศาลปกครองมีอำนาจ >> พิจารณาพิพากษาคดีปกครองอันเนื่องมาจากการใช้อำนาจ ทางปกครองตามกฎหมายหรือเนื่องมาจากการดำเนินกิจการทางปกครอง ให้มีศาลปกครองสูงสุด และศาลปกครองชั้นต้น

ศาลทหาร

มาตรา 199 : ศาลทหารมีอำนาจ >> พิจารณาพิพากษาคดีอาญาที่ผู้กระทำความผิดเป็นบุคคล ซึ่งอยู่ในอำนาจศาลทหารและคดีอื่น

	<p>(3) มีชื่ออยู่ในทะเบียนบ้านในเขตเลือกตั้งมาแล้วเป็นเวลาไม่น้อยกว่าเก้าสิบวันนับถึงวันเลือกตั้ง ผู้มีสิทธิเลือกตั้งซึ่งอยู่นอกเขตเลือกตั้งที่ตนมีชื่ออยู่ในทะเบียนบ้าน หรือมีชื่ออยู่ในทะเบียนบ้าน ในเขตเลือกตั้งเป็นเวลาไม่น้อยกว่าเก้าสิบวันนับถึงวันเลือกตั้ง หรือมีถิ่นที่อยู่นอกราชอาณาจักร จะขอลงทะเบียนเพื่อออกเสียงลงคะแนนเลือกตั้งนอกเขตเลือกตั้ง ณ สถานที่ และตามวันเวลา วิธีการ และเงื่อนไขที่บัญญัติไว้ในพระราชบัญญัติประกอบรัฐธรรมนูญว่าด้วยการเลือกตั้งสมาชิกสภาผู้แทนราษฎรก็ได้</p> <p>ผู้มีสิทธิเลือกตั้งซึ่งไม่ไปใช้สิทธิเลือกตั้งโดยมิได้แจ้งเหตุอันสมควรตามพระราชบัญญัติประกอบรัฐธรรมนูญว่าด้วยการเลือกตั้งสมาชิกสภาผู้แทนราษฎร อาจถูกจำกัดสิทธิบางประการตามที่กฎหมายบัญญัติ</p>
22.	<p>ตอบ ข. ร้อยละ 51</p> <p>มาตรา 56 รัฐต้องจัดหรือดำเนินการให้มีสาธารณูปโภคขั้นพื้นฐานที่จำเป็นต่อการดำรงชีวิตของประชาชนอย่างทั่วถึงตามหลักการพัฒนาอย่างยั่งยืนโครงสร้างหรือโครงข่ายขั้นพื้นฐานของกิจการสาธารณูปโภคขั้นพื้นฐานของรัฐอันจำเป็นต่อ</p> <p>การดำรงชีวิตของประชาชนหรือเพื่อความมั่นคงของรัฐ รัฐจะกระทำด้วยประการใดให้ตกเป็นกรรมสิทธิ์ของเอกชนหรือทำให้รัฐเป็นเจ้าของน้อยกว่าร้อยละห้าสิบเอ็ดมิได้</p>
23.	<p>ตอบ ก. 15 วันนับแต่วันประกาศผลการเลือกตั้งสมาชิกสภาผู้แทนราษฎร</p> <p>มาตรา 121 ภายในสิบห้าวันนับแต่วันประกาศผลการเลือกตั้งสมาชิกสภาผู้แทนราษฎร อันเป็นการเลือกตั้งทั่วไป ให้มีการเรียกประชุมรัฐสภาเพื่อให้สมาชิกได้มาประชุมเป็นครั้งแรก</p> <p>ในปีหนึ่งให้มีสมัยประชุมสามัญของรัฐสภาสองสมัย ๆ หนึ่งให้มีกำหนดเวลาหนึ่งร้อยยี่สิบวัน แต่พระมหากษัตริย์จะโปรดเกล้าโปรดกระหม่อมให้ขยายเวลาออกไปก็ได้</p>
24.	<p>ตอบ ข. 120 วัน</p> <p>มาตรา 121 วรรคสอง ภายในสิบห้าวันนับแต่วันประกาศผลการเลือกตั้งสมาชิกสภาผู้แทนราษฎรอันเป็นการเลือกตั้งทั่วไป ให้มีการเรียกประชุมรัฐสภาเพื่อให้สมาชิกได้มาประชุมเป็นครั้งแรก</p> <p>ในปีหนึ่งให้มีสมัยประชุมสามัญของรัฐสภาสองสมัย ๆ หนึ่งให้มีกำหนดเวลาหนึ่งร้อยยี่สิบวัน แต่พระมหากษัตริย์จะโปรดเกล้าโปรดกระหม่อมให้ขยายเวลาออกไปก็ได้</p>
25.	<p>ตอบ ข. 10 ข้อ</p> <p>มาตรา 50 บุคคลมีหน้าที่ ดังต่อไปนี้</p> <ol style="list-style-type: none"> (1) พิทักษ์รักษาไว้ซึ่งชาติ ศาสนา พระมหากษัตริย์ และการปกครองระบอบประชาธิปไตยอันมีพระมหากษัตริย์ทรงเป็นประมุข (2) ป้องกันประเทศ พิทักษ์รักษาเกียรติภูมิ ผลประโยชน์ของชาติ และสาธารณสมบัติของแผ่นดินรวมทั้งให้ความร่วมมือในการป้องกันและบรรเทาสาธารณภัย (3) ปฏิบัติตามกฎหมายอย่างเคร่งครัด (4) เข้ารับการศึกษาระดับมัธยมศึกษาภาคบังคับ (5) รับราชการทหารตามที่กฎหมายบัญญัติ (6) เคารพและไม่ละเมิดสิทธิและเสรีภาพของบุคคลอื่น และไม่กระทำการใดที่อาจก่อให้เกิดความแตกแยกหรือเกลียดชังในสังคม

แนวข้อสอบรัฐธรรมนูญแห่งราชอาณาจักรไทย พ.ศ. 2560 และแก้ไขเพิ่มเติม (ฉบับที่ 1) พ.ศ.2564

- รัฐธรรมนูญแห่งราชอาณาจักรไทย พ.ศ.2560 มีทั้งสิ้นมาตรา
 - 276 มาตรา
 - 279 มาตรา
 - 280 มาตรา
 - 289 มาตรา
- รัฐธรรมนูญแห่งราชอาณาจักรไทย พ.ศ. 2560 ตราไว้ ณ เมื่อใด
 - 6 เมษายน 2560
 - 7 เมษายน 2560
 - 8 เมษายน 2560
 - 9 เมษายน 2560
- การยุบสภาผู้แทนราษฎรให้กระทำได้โดยออกเป็นกฎหมายใด
 - พระราชกำหนด
 - กฎกระทรวง
 - พระราชบัญญัติ
 - พระราชกฤษฎีกา
- สภาผู้แทนราษฎรมีรองประธานสภาจำนวนกี่คน
 - 1 คน
 - 2 คน
 - 1 คนหรือ 2 คน
 - 2 หรือ 3 คน
- ตามบทบัญญัติรัฐธรรมนูญแห่งราชอาณาจักรไทย 2560 อำนาจอธิปไตยเป็นของผู้ใด
 - ศาลปกครอง
 - ปวงชนชาวไทย
 - รัฐสภา
 - สภาผู้แทนราษฎร
- ไปใช้สิทธิเลือกตั้งหรือลงประชามติอย่างอิสระโดยคำนึงถึงประโยชน์ส่วนรวมของประเทศถือว่าเป็นข้อใด
 - หน้าที่
 - สิทธิ
 - อำนาจ
 - ผลประโยชน์
- พระมหากษัตริย์ทรงใช้อำนาจผ่านทางใดตามบทบัญญัติแห่งรัฐธรรมนูญ
 - รัฐสภา
 - คณะรัฐมนตรี
 - ศาล
 - ถูกทุกข้อ
- ก่อนที่คณะรัฐมนตรีที่จะเข้าบริหารราชการแผ่นดินต้องแถลงนโยบายต่อรัฐสภาภายในกี่วัน
 - 30 วัน
 - 15 วัน
 - 45 วัน
 - 60 วัน
- ใครเป็นผู้รับสนองพระบรมราชโองการแต่งตั้งประธานองคมนตรี
 - องคมนตรี
 - ประธานรัฐสภา
 - นายกรัฐมนตรี
 - ประธานสภาผู้แทนราษฎร

อำนาจหน้าที่สำนักเลขาธิการคณะรัฐมนตรี

- เกี่ยวกับราชการทางการเมือง (คณะรัฐมนตรี รัฐสภา ราชการในพระองค์) เลขาธิการคณะรัฐมนตรีเป็นผู้บังคับบัญชาข้าราชการ รับผิดชอบในการปฏิบัติราชการขึ้นตรงต่อนายกฯ

- รองเลขาธิการคณะรัฐมนตรีเป็นผู้ช่วยสั่งและปฏิบัติราชการ

***** จะมีผู้ช่วยเลขาธิการคณะรัฐมนตรีหรือไม่ก็ได้**

- รองเลขาธิการคณะรัฐมนตรี เป็นข้าราชการพลเรือนสามัญ

- ผู้ช่วยเลขาธิการคณะรัฐมนตรี เป็นข้าราชการพลเรือนสามัญ

อำนาจหน้าที่ปลัดสำนักนายกรัฐมนตรี

(1) รับผิดชอบควบคุมราชการประจำในสำนักนายกรัฐมนตรี กำหนดแนวทางและแผนการปฏิบัติราชการของสำนักนายกรัฐมนตรี

(2) เป็นผู้บังคับบัญชาข้าราชการของส่วนราชการในสำนักนายกรัฐมนตรี รองนายกรัฐมนตรี รองนายกรัฐมนตรี และรัฐมนตรีประจำสำนักนายกรัฐมนตรี ขึ้นตรงต่อนายกรัฐมนตรี

(3) รับผิดชอบในการปฏิบัติราชการของสำนักงานปลัดสำนักนายกรัฐมนตรี

รองปลัดสำนักนายกรัฐมนตรีเป็นผู้ช่วยสั่งและปฏิบัติราชการ จะมีผู้ช่วยปลัดสำนักนายกรัฐมนตรี

ปลัดสำนักนายกรัฐมนตรี
รองปลัดสำนักนายกรัฐมนตรี
ผู้ช่วยปลัดสำนักนายกรัฐมนตรี



ข้าราชการพลเรือนสามัญ

อำนาจหน้าที่ปลัดสำนักนายกรัฐมนตรี

(1) กำกับและเร่งรัดการปฏิบัติราชการของส่วนราชการในสำนักนายกรัฐมนตรี

(2) ราชการประจำทั่วไปของสำนักนายกรัฐมนตรี และราชการที่มีได้กำหนดให้เป็นหน้าที่ของกรมใดกรมหนึ่งในสังกัดสำนักนายกรัฐมนตรี

เฉลยแนวข้อสอบพระราชบัญญัติระเบียบบริหารราชการแผ่นดิน พ.ศ. 2534 และที่แก้ไขเพิ่มเติมถึง
 (ฉบับที่ 8) พ.ศ. 2553

ข้อ	คำเฉลย
1.	<p>ตอบ ข. ส่วนกลาง ส่วนภูมิภาค ส่วนท้องถิ่น</p> <p>มาตรา 4 ให้จัดระเบียบบริหารราชการแผ่นดิน ดังนี้</p> <p>ส่วนที่ 1 การจัดระเบียบบริหารราชการส่วนกลาง</p> <p>ส่วนที่ 2 การจัดระเบียบบริหารราชการส่วนภูมิภาค</p> <p>ส่วนที่ 3 การจัดระเบียบบริหารราชการส่วนท้องถิ่น</p>
2.	<p>ตอบ ค. ความมีประสิทธิภาพ</p> <p>มาตรา 3/1² การบริหารราชการตามพระราชบัญญัตินี้ต้องเป็นไปเพื่อประโยชน์สุขของประชาชน เกิดผลสัมฤทธิ์ต่อภารกิจของรัฐ ความมีประสิทธิภาพ ความคุ้มค่าในเชิงภารกิจแห่งรัฐ การลดขั้นตอนการปฏิบัติงาน การลดภารกิจและยุบเลิกหน่วยงานที่ไม่จำเป็น การกระจายภารกิจและทรัพยากรให้แก่ท้องถิ่น การกระจายอำนาจตัดสินใจ การอำนวยความสะดวก และการตอบสนองความต้องการของประชาชน ทั้งนี้ โดยมีผู้รับผิดชอบต่อผลของงาน</p>
3.	<p>ตอบ ค. คุณภาพและปริมาณของส่วนราชการนั้น ๆ</p> <p>มาตรา 5 การแบ่งราชการออกเป็นส่วนต่าง ๆ ตามที่บัญญัติไว้ในพระราชบัญญัตินี้ให้กำหนดตำแหน่งและอัตราเงินเดือนโดยคำนึงถึงคุณภาพและปริมาณงานของส่วนราชการนั้น ๆ ไว้ด้วย</p>
4.	<p>ตอบ ง. ถูกทุกข้อ</p> <p>มาตรา 3/1² การบริหารราชการตามพระราชบัญญัตินี้ต้องเป็นไปเพื่อประโยชน์สุขของประชาชน เกิดผลสัมฤทธิ์ต่อภารกิจของรัฐ ความมีประสิทธิภาพ ความคุ้มค่าในเชิงภารกิจแห่งรัฐ การลดขั้นตอนการปฏิบัติงาน การลดภารกิจและยุบเลิกหน่วยงานที่ไม่จำเป็น การกระจายภารกิจและทรัพยากรให้แก่ท้องถิ่น การกระจายอำนาจตัดสินใจ การอำนวยความสะดวก และการตอบสนองความต้องการของประชาชน ทั้งนี้ โดยมีผู้รับผิดชอบต่อผลของงาน</p>
5.	<p>ตอบ ง. ไม่มีข้อใดถูก</p> <p>มาตรา 7 ให้จัดระเบียบบริหารราชการส่วนกลาง ดังนี้</p> <p>(1) สำนักนายกรัฐมนตรี</p> <p>(2) กระทรวง หรือทบวงซึ่งมีฐานะเทียบเท่ากระทรวง</p> <p>(3) ทบวง ซึ่งสังกัดสำนักนายกรัฐมนตรีหรือกระทรวง</p> <p>(4) กรม หรือส่วนราชการที่เรียกชื่ออย่างอื่นและมีฐานะเป็นกรม ซึ่งสังกัดหรือไม่สังกัดสำนักนายกรัฐมนตรี กระทรวงหรือทบวงสำนักนายกรัฐมนตรีมีฐานะเป็นกระทรวงส่วนราชการตาม (1) (2) (3) และ (4) มีฐานะเป็นนิติบุคคล</p>

(3) จัดให้มีการคุ้มครอง ป้องกัน ส่งเสริม และช่วยเหลือประชาชนและชุมชนที่ด้อยโอกาส เพื่อให้ได้รับความเป็นธรรมทั้งด้านเศรษฐกิจและสังคมในการดำรงชีวิตอย่างพอเพียง

(4) จัดให้มีการบริการภาครัฐเพื่อให้ประชาชนสามารถเข้าถึงได้อย่างเสมอหน้า รวดเร็ว และมีคุณภาพ

(5) จัดให้มีการส่งเสริม อุดหนุน และสนับสนุนองค์กรปกครองส่วนท้องถิ่นเพื่อให้สามารถดำเนินการตามอำนาจและหน้าที่ขององค์กรปกครองส่วนท้องถิ่น และให้มีขีดความสามารถพร้อมที่จะดำเนินการตามภารกิจที่ได้รับการถ่ายโอนจากกระทรวง ทบวง กรม

(6) ปฏิบัติหน้าที่อื่นตามที่คณะรัฐมนตรี กระทรวง ทบวง กรม หรือหน่วยงานอื่นของรัฐ มอบหมายหรือที่มีกฎหมายกำหนด

มาตรา 53/1⁴⁴ คณะกรรมการจังหวัด

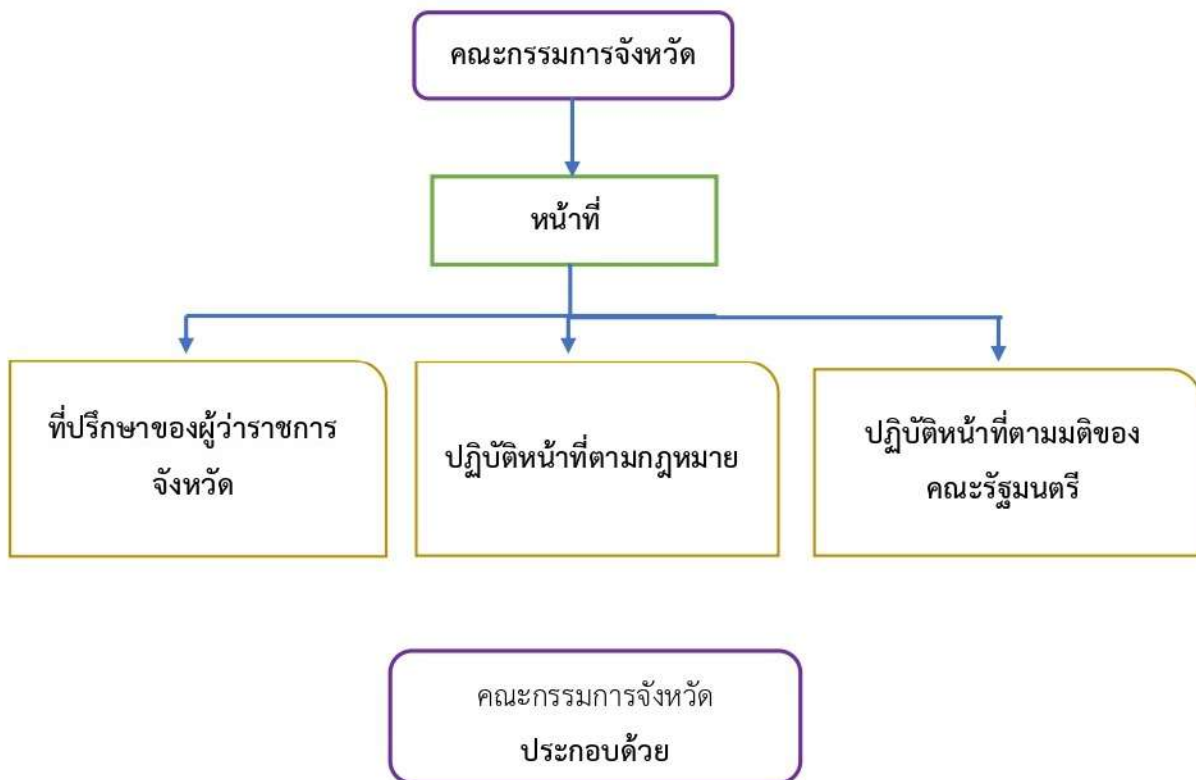

- ผู้ว่าราชการจังหวัด เป็นประธาน
- รองผู้ว่าราชการจังหวัด หนึ่งคน ตามที่ผู้ว่าราชการจังหวัดมอบหมาย
- ปลัดจังหวัด
- ตำรวจภูธร
- หัวหน้าส่วนราชการประจำจังหวัดจากกระทรวงและทบวงต่าง ๆ
- อัยการจังหวัดซึ่งเป็นหัวหน้าทำการอัยการจังหวัด ผู้บังคับการ
- สำนักงานจังหวัดเป็นกรมการจังหวัดและเลขานุการ

สรุปสาระสำคัญของพระราชบัญญัติองค์การบริหารส่วนจังหวัด พ.ศ. 2540 และที่แก้ไขเพิ่มเติมถึง (ฉบับที่ 5) พ.ศ. 2562

ฉบับที่ 1 ประกาศ 31 ตุลาคม 2540 ใช้บังคับ >> ให้ใช้บังคับตั้งแต่วันถัดจากวันประกาศในราชกิจจานุเบกษาเป็นต้นไป

ฉบับที่ 5 ประกาศ 16 เมษายน 2562 ใช้บังคับ >> ให้ใช้บังคับตั้งแต่วันถัดจากวันประกาศในราชกิจจานุเบกษาเป็นต้นไป (พลเอกประยุทธ์ จันทร์โอชา นายกรัฐมนตรี : เป็นผู้รับสนองพระบรมราชโองการ)

มาตรา 5

“ข้าราชการองค์การบริหารส่วนจังหวัด” หมายความว่า ข้าราชการที่ปฏิบัติกิจการขององค์การบริหารส่วนจังหวัดและได้รับเงินเดือนโดยมีอัตราเงินเดือนและตำแหน่งในงบประมาณที่องค์การบริหารส่วนจังหวัดกำหนด

มาตรา 6 ให้รัฐมนตรีว่าการกระทรวงมหาดไทยรักษาการตามพระราชบัญญัตินี้ และให้มีอำนาจออกกฎกระทรวง ประกาศและระเบียบเพื่อปฏิบัติการตามพระราชบัญญัตินี้

หมวดที่ 1 บททั่วไป

มาตรา 7 ในจังหวัดหนึ่งให้มีองค์การบริหารส่วนจังหวัด (อบจ.) ประกอบด้วย = สภาองค์การบริหารส่วนจังหวัด + นายกองค์การบริหารส่วนจังหวัด

มาตรา 8 ให้ อบจ. เป็นนิติบุคคลและเป็นราชการส่วนท้องถิ่น (เขตของอบจ. ได้แก่ เขตจังหวัด)

หมวดที่ 2 สภาองค์การบริหารส่วนจังหวัด

มาตรา 9 สภา อบจ. ประกอบด้วย สมาชิกสภาองค์การบริหารส่วนจังหวัด (สจ.) ซึ่งมาจากการเลือกตั้งของประชาชน

การเลือกตั้งสมาชิกสภาองค์การบริหารส่วนจังหวัด ให้ถือเกณฑ์จำนวนราษฎรแต่ละจังหวัดตามหลักฐานการทะเบียนราษฎรที่ประกาศในปีสุดท้ายก่อนปีที่มีการเลือกตั้ง

จำนวนราษฎร	สมาชิกสภา อบจ. (สจ.)
ไม่เกิน 5 แสนคน	24 คน
เกิน 5 แสนแต่ไม่เกิน 1 ล้านคน	30 คน
เกิน 1 ล้านแต่ไม่เกิน 1.5 ล้านคน	36 คน
เกิน 1.5 ล้าน แต่ไม่เกิน 2 ล้านคน	42 คน
เกิน 2 ล้านคนขึ้นไป	48 คน

มาตรา 10 อายุของสภาอบจ.มีกำหนด คราวละ 4 ปี นับแต่วันเลือกตั้ง (สภาอบจ. = ประธานสภา + รองประธานสภา 2 คน)



มาตรา 55 ในกรณีที่สภาอบจ. ไม่รับหลักการแห่งร่างข้อบัญญัติ ให้ผู้ว่าราชการจังหวัดตั้งคณะกรรมการ 15 คน >> เพื่อพิจารณาหาข้อยุติความขัดแย้ง

คณะกรรมการ = สมาชิกสภาอบจ. ซึ่งสภาอบจ. เสนอ 7 คน ตัวแทนจากนายก 7 คน (โดยให้ตั้งภายใน 7 วันนับแต่วันที่สภาอบจ. มีมติไม่รับหลักการ) และคนนอกอีก 1 คน เข้ามาเป็นประธานคณะกรรมการ

- คณะกรรมการจะต้องพิจารณาร่างข้อบัญญัติภายใน 15 วันนับแต่วันที่ได้ตั้งประธานกรรมการในคราวแรก >> แล้วรายงานต่อผู้ว่าฯ และผู้ว่าฯ จะส่งเรื่องให้นายกอบจ. โดยเร็ว แล้วนายกอบจ. เสนอร่างต่อสภาอบจ. ภายใน 7 วันนับแต่วันที่รับร่างข้อบัญญัติจากผู้ว่าราชการจังหวัด

**** หากนายกอบจ. ไม่เสนอร่างข้อบัญญัตินั้นต่อสภาอบจ. ภายใน 7 วัน >> ให้ผู้ว่าฯ รายงานต่อรัฐมนตรีว่าการกระทรวงมหาดไทยเพื่อสั่งให้นายกอบจ. พ้นจากตำแหน่ง**

มาตรา 55/1 ให้สภาอบจ. พิจารณาร่างข้อบัญญัติให้แล้วเสร็จภายใน 30 วันนับแต่วันที่ได้รับร่างข้อบัญญัติจากนายกอบจ. >> หาก สภาอบจ. พิจารณาไม่เสร็จภายในกำหนด หรือมีมติไม่เห็นชอบให้ตราข้อบัญญัตินั้น >> ให้ร่างข้อบัญญัตินั้นตกไป >> และใช้ข้อบัญญัติฉบับที่แล้วไปพลางก่อน >> กรณีเช่นนี้ให้ผู้ว่าฯ เสนอรับมนตรีมีคำสั่งยุบสภา อบจ.

เฉลยแนวข้อสอบพระราชบัญญัติองค์การบริหารส่วนจังหวัด พ.ศ. 2540 และแก้ไขเพิ่มเติมถึง (ฉบับที่ 5) พ.ศ. 2562

ข้อที่	คำเฉลย
1	ตอบ ข. วันถัดจากวันประกาศในราชกิจจานุเบกษาเป็นต้นไป มาตรา 2 พระราชบัญญัตินี้ให้ใช้บังคับตั้งแต่วันถัดจากวันประกาศในราชกิจจานุเบกษาเป็นต้นไป
2	ตอบ ค. รัฐมนตรีว่าการกระทรวงมหาดไทย มาตรา 6 ให้รัฐมนตรีว่าการกระทรวงมหาดไทยรักษาการตามพระราชบัญญัตินี้
3	ตอบ ง. ไม่น้อยกว่า 3 ใน 4 มาตรา 11 สมาชิกภาพของสมาชิกสภาองค์การบริหารส่วนจังหวัดสิ้นสุดลงเมื่อ (8) ราษฎรผู้มีสิทธิเลือกตั้งในเขตองค์การบริหารส่วนจังหวัดมีจำนวนไม่น้อยกว่าสามในสี่ของจำนวนผู้มีสิทธิเลือกตั้งที่มาลงคะแนนเสียงเห็นว่าสมาชิกสภาองค์การบริหารส่วนจังหวัด ผู้ใดไม่สมควรดำรงตำแหน่งต่อไปตามกฎหมายว่าด้วยการลงคะแนนเสียงเพื่อถอดถอนสมาชิกสภาท้องถิ่นหรือผู้บริหารท้องถิ่น
4	ตอบ ข. ประธานสภา 1 คน, รองประธานสภา 2 คน มาตรา 17 ให้สภาองค์การบริหารส่วนจังหวัดเลือกสมาชิกสภาองค์การบริหารส่วน จังหวัดเป็นประธานสภาองค์การบริหารส่วนจังหวัดคนหนึ่ง และรองประธานสภาองค์การบริหารส่วนจังหวัดสองคน
5	ตอบ ข. 15 วัน มาตรา 22... ผู้ว่าราชการจังหวัดต้องกำหนดให้สมาชิกสภาองค์การบริหารส่วนจังหวัดได้มาประชุมสภาองค์การบริหารส่วนจังหวัดครั้งแรกภายในสิบห้าวันนับแต่วันประกาศผลการเลือกตั้งสมาชิกสภาองค์การบริหารส่วนจังหวัด
6	ตอบ ค. สภาองค์การบริหารส่วนจังหวัด, นายกองค์การบริหารส่วนจังหวัด มาตรา 7 ในจังหวัดหนึ่งให้มีองค์การบริหารส่วนจังหวัดประกอบด้วยสภาองค์การบริหารส่วนจังหวัด และนายกองค์การบริหารส่วนจังหวัด และมีอำนาจหน้าที่ตามที่บัญญัติไว้ในพระราชบัญญัตินี้หรือตามกฎหมายอื่น
7	ตอบ ง. 4 ปี มาตรา 10 อายุของสภาองค์การบริหารส่วนจังหวัดมีกำหนดคราวละสี่ปีนับแต่วันเลือกตั้ง
8	ตอบ ค. 30 วัน มาตรา 35/4 ก่อนนายกองค์การบริหารส่วนจังหวัดเข้ารับหน้าที่ ให้ประธานสภาองค์การบริหารส่วนจังหวัดเรียกประชุมสภาองค์การบริหารส่วนจังหวัดเพื่อให้นายกองค์การบริหารส่วน

แนวข้อสอบพระราชบัญญัติองค์การบริหารส่วนจังหวัด พ.ศ. 2540 และแก้ไขเพิ่มเติมถึง (ฉบับที่ 5)

พ.ศ. 2562

- พระราชบัญญัติองค์การบริหารส่วนจังหวัด พ.ศ. 2540 ให้ใช้บังคับตั้งแต่เมื่อใด
 - วันประกาศในราชกิจจานุเบกษาเป็นต้นไป
 - วันถัดจากวันประกาศในราชกิจจานุเบกษาเป็นต้นไป
 - เมื่อพ้นกำหนด 60 วันนับแต่วันประกาศในราชกิจจานุเบกษาเป็นต้นไป
 - เมื่อพ้นกำหนด 90 วันนับแต่วันประกาศในราชกิจจานุเบกษาเป็นต้นไป
- ใครเป็นผู้รักษาการตามพระราชบัญญัติองค์การบริหารส่วนจังหวัด พ.ศ. 2540
 - นายกรัฐมนตรี
 - รองนายกรัฐมนตรีที่ได้รับมอบหมาย
 - รัฐมนตรีว่าการกระทรวงมหาดไทย
 - ปลัดกระทรวงมหาดไทย
- ราษฎรผู้มีสิทธิเลือกตั้งในเขตองค์การบริหารส่วนจังหวัดจำนวนเท่าใดของผู้มีสิทธิเลือกตั้งมาลงคะแนนเสียงเพื่อถอดสมาชิกสภาท้องถิ่นหรือผู้บริหารท้องถิ่น
 - ไม่น้อยกว่า 1 ใน 4
 - ไม่น้อยกว่า 2 ใน 4
 - ไม่น้อยกว่า 2 ใน 3
 - ไม่น้อยกว่า 3 ใน 4
- สภาองค์การบริหารส่วนจังหวัด ประกอบด้วยผู้ใดบ้าง
 - ประธานสภา 1 คน , รองประธานสภา 1 คน
 - ประธานสภา 1 คน , รองประธานสภา 2 คน
 - ประธานสภา 1 คน , รองประธานสภา 3 คน
 - ประธานสภา 1 คน , รองประธานสภา 4 คน
- ผู้ว่าราชการจังหวัด ต้องกำหนดให้สมาชิกสภาองค์การบริหารส่วนจังหวัดได้มาประชุมสภาองค์การบริหารส่วนจังหวัดครั้งแรก ภายในกี่วันนับแต่วันประกาศผลการเลือกตั้งสมาชิกสภาองค์การบริหารส่วนจังหวัด
 - 7 วัน
 - 15 วัน
 - 30 วัน
 - 45 วัน
- ในจังหวัดหนึ่งให้มีองค์การบริหารส่วนจังหวัด ประกอบด้วยอะไรบ้าง
 - สภาองค์การบริหารส่วนจังหวัด, ประธานสภาองค์การบริหารส่วนตำบล
 - สภาองค์การบริหารส่วนจังหวัด, องค์การบริหารส่วนตำบล
 - สภาองค์การบริหารส่วนจังหวัด, นายกองค์การบริหารส่วนจังหวัด
 - องค์การบริหารส่วนตำบล, นายกองค์การบริหารส่วนจังหวัด
- อายุของสภาองค์การบริหารส่วนจังหวัด มีกำหนดคราวละกี่ปี
 - 2 ปีนับแต่วันเลือกตั้ง
 - 6 ปี

2. รับเงินหรือประโยชน์ใดๆเป็นพิเศษจากส่วนราชการ หน่วยงานของรัฐ หรือรัฐวิสาหกิจ
3. เป็นผู้มีส่วนได้เสียหรือกิจการที่กระทำให้แก่เทศบาลนั้น

นายกเทศมนตรีพ้นจากตำแหน่ง เมื่อ	รองนายกเทศมนตรีพ้นจากตำแหน่ง เมื่อ
<ol style="list-style-type: none"> 1. ถึงคราวออกตามวาระ 2. ตาย 3. <u>ลาออก โดยยื่นหนังสือลาออกต่อผู้ว่าราชการจังหวัด</u> 4. ขาดคุณสมบัติหรือมีลักษณะต้องห้าม 5. กระทำการฝ่าฝืน (ดำรงตำแหน่งอื่น รับเงินหรือประโยชน์ใด เป็นผู้มีส่วนได้เสีย) 6. รัฐมนตรีว่าการกระทรวงมหาดไทยสั่งให้พ้นจากตำแหน่ง 7. ถูกจำคุกโดยคำพิพากษาถึงที่สุดให้จำคุก 8. <u>ราษฎรผู้มีสิทธิเลือกตั้งไม่น้อยกว่า 3 ใน 4 ลงคะแนนเสียงเพื่อถอดถอน</u> 	<ol style="list-style-type: none"> 1. นายกเทศมนตรีพ้นจากตำแหน่ง 2. นายกเทศมนตรีมีคำสั่งให้พ้นจากตำแหน่ง 3. ตาย 4. <u>ลาออก โดยยื่นหนังสือต่อนายกเทศมนตรี</u> 5. ขาดคุณสมบัติหรือมีลักษณะต้องห้าม 6. กระทำการฝ่าฝืน (ดำรงตำแหน่งอื่น รับเงินหรือประโยชน์ใด เป็นผู้มีส่วนได้เสีย) 7. ถูกจำคุกโดยคำพิพากษาถึงที่สุดให้จำคุก 8. <u>รัฐมนตรีว่าการกระทรวงมหาดไทยพิจารณาสอบสวนและสั่งให้ออก</u>

>> **ให้นายกเทศมนตรี** ควบคุมและรับผิดชอบในการบริหารกิจการของเทศบาลและเป็นผู้บังคับบัญชาพนักงานเทศบาลและลูกจ้างเทศบาล

เทศบาลแบ่งส่วนราชการ ดังนี้

1. สำนักปลัดเทศบาล
2. ส่วนราชการอื่นตามที่นายกเทศมนตรีประกาศกำหนด >> โดยความเห็นชอบของกระทรวงมหาดไทย

มาตรา 48 เอกวิสถิติ⁷⁷ ในการปฏิบัติหน้าที่ให้นายกเทศมนตรี รองนายกเทศมนตรี และพนักงานเทศบาลเป็นเจ้าพนักงานตามประมวลกฎหมายอาญา

มาตรา 48 ทวาทศ⁵⁷ สมาชิกจำนวนไม่น้อยกว่าหนึ่งในสามของจำนวนสมาชิกเท่าที่มีอยู่มีสิทธิเข้าชื่อเสนอญัตติขอเปิดอภิปรายทั่วไปในที่ประชุมสภาเทศบาลเพื่อให้นายกเทศมนตรีแถลงข้อเท็จจริงหรือแสดงความเห็นในปัญหาอันเกี่ยวกับการบริหารราชการเทศบาลโดยไม่มีกรรมติ

ญัตติตามวรรคหนึ่งให้ยื่นต่อประธานสภาเทศบาล และให้ประธานสภาเทศบาล

กำหนดวันสำหรับการอภิปรายทั่วไป ซึ่งต้องไม่เร็วกว่าห้าวันและไม่ช้ากว่าสิบห้าวันนับแต่วันที่ได้รับญัตติ แล้วแจ้งให้นายกเทศมนตรีทราบ

ให้มีปลัดเทศบาลคนหนึ่ง >> เป็นผู้บังคับบัญชาพนักงานเทศบาล และลูกจ้างเทศบาลรองจากนายกเทศมนตรี และรับผิดชอบควบคุมดูแลราชการประจำในเทศบาล

	<p>(2) สมาชิกสภาเทศบาล หรือ</p> <p>(3) ราษฎรผู้มีสิทธิเลือกตั้งในเขตเทศบาลตามกฎหมายว่าด้วยการเข้าชื่อเสนอข้อบัญญัติท้องถิ่น</p>
43.	<p>ตอบ ข. 30 วัน</p> <p>มาตรา 62 ¹⁰⁸ ภายในเจ็ดวันนับแต่วันที่สภาเทศบาลได้มีมติเห็นชอบด้วยกับร่างเทศบัญญัติใด ในกรณีเทศบาลตำบล ให้ประธานสภาเทศบาลส่งร่างเทศบัญญัติไปยังนายอำเภอเพื่อส่งไปยังผู้ว่าราชการจังหวัดพิจารณา ในกรณีเทศบาลเมืองและเทศบาลนคร ให้ประธานสภาเทศบาลส่งไปยังผู้ว่าราชการจังหวัดพิจารณา</p> <p>ผู้ว่าราชการจังหวัดต้องพิจารณาร่างเทศบัญญัติตามวรรคหนึ่งให้เสร็จและส่งคืนประธานสภาเทศบาลภายในสิบห้าวันนับแต่วันที่ได้รับร่างเทศบัญญัตินั้น ถ้าผู้ว่าราชการจังหวัดไม่พิจารณาให้แล้วเสร็จภายในระยะเวลาที่กำหนด ให้ถือว่าผู้ว่าราชการจังหวัดเห็นชอบด้วยกับร่างเทศบัญญัติดังกล่าว</p>
44.	<p>ตอบ ค. เทศบัญญัติ</p> <p>มาตรา 65 งบประมาณประจำปีของเทศบาลต้องตราขึ้นเป็นเทศบัญญัติ ถ้าเทศบัญญัติงบประมาณออกไม่ทันปีใหม่ ให้ใช้เทศบัญญัติงบประมาณปีก่อนนั้นไปพลาง ถ้าในปีใดจำนวนเงินซึ่งได้อนุญาตไว้ตามงบประมาณปรากฏว่าไม่พอสำหรับการใช้ จ่ายประจำปีก็ดี หรือมีความจำเป็นที่จะต้องตั้งรายรับหรือรายจ่ายขึ้นใหม่ในระหว่างปีก็ดี ให้ตราขึ้น เป็นเทศบัญญัติงบประมาณเพิ่มเติม</p>
45.	<p>ตอบ ง. ถูกทุกข้อ</p> <p>มาตรา 66 ¹¹³ เทศบาลอาจมีรายได้ ดังต่อไปนี้</p> <ol style="list-style-type: none"> (1) ภาษีอากรตามแต่จะมีกฎหมายกำหนดไว้ (2) ค่าธรรมเนียม ค่าใบอนุญาต และค่าปรับ ตามแต่จะมีกฎหมายกำหนดไว้ (3) รายได้จากทรัพย์สินของเทศบาล (4) รายได้จากการสาธารณูปโภคและเทศพาณิชย์ (5) พันธบัตร หรือเงินกู้ ตามแต่จะมีกฎหมายกำหนดไว้ (6) เงินกู้จากกระทรวง ทบวง กรม องค์กร หรือนิติบุคคลต่าง ๆ (7) เงินอุดหนุนจากรัฐบาลหรือองค์การบริหารส่วนจังหวัด (8) เงินและทรัพย์สินอย่างอื่นที่มีผู้อุทิศให้ (9) รายได้อื่นใดตามแต่จะมีกฎหมายกำหนดไว้ <p>การกู้เงินตาม (6) เทศบาลจะกระทำได้ต่อเมื่อได้รับอนุญาตจากสภาเทศบาลและได้รับอนุมัติจากรัฐมนตรีว่าการกระทรวงมหาดไทยแล้ว</p>
46.	<p>ตอบ ค. สภาเทศบาล</p> <p>มาตรา 67 ทวิ ¹¹⁷ การจ่ายเงินตามมาตรา 67 (8) และการจ่ายเงินเพื่อการลงทุน เทศบาลจะกระทำได้เมื่อได้รับความเห็นชอบจากสภาเทศบาลและผู้ว่าราชการจังหวัดอนุมัติแล้ว</p>

- ค. สมาชิกจำนวนไม่น้อยกว่าสองในสามจำนวนสมาชิกเท่าที่มี
ง. สมาชิกจำนวนไม่น้อยกว่าสองในสี่จำนวนสมาชิกเท่าที่มี
27. ในกรณีที่สภาเทศบาลไม่รับหลักการเทศบัญญัติงบประมาณรายจ่าย ต้องทำเช่นไร
- ก. เตรียมยุบสภา
ข. ให้นายอำเภอ พิจารณาเพื่อรับหลักการ
ค. ให้ผู้ว่าราชการจังหวัด พิจารณาเพื่อรับหลักการ
ง. ให้ผู้ว่าราชการจังหวัดตั้งคณะกรรมการ เพื่อพิจารณาหาข้อยุติความขัดแย้ง
28. ใครอาจทำคำร้องยื่นต่อผู้ว่าราชการจังหวัดขอให้เปิดประชุมวิสามัญให้ผู้ว่าราชการจังหวัด พิจารณา
- ก. ประธานสภาเทศบาล
ข. นายกเทศมนตรี
ค. สมาชิกสภาเทศบาลไม่ต่ำกว่ากึ่งหนึ่งของจำนวนสมาชิกที่มีอยู่ในตำแหน่ง
ง. ถูกทุกข้อ
29. สมัยประชุมวิสามัญจะขยายเวลาออกไปอีกต้องได้รับอนุญาตจากผู้ใด
- ก. นายกเทศมนตรี
ข. ผู้ว่าราชการจังหวัด
ค. ประธานสภาเทศบาล
ง. นายอำเภอ
30. สมัยประชุมสามัญสมัยหนึ่งๆ ให้มีกำหนดกี่วัน
- ก. ไม่เกิน 15 วัน
ข. ไม่เกิน 20 วัน
ค. ไม่เกิน 30 วัน
ง. ไม่เกิน 45 วัน
31. พระราชบัญญัติเทศบาล พ.ศ. 2496 กำหนดให้เทศบาลเป็น
- ก. ทบวงการเมือง
ข. ทบวง
ค. กรม
ง. ตำบล
32. เมื่อมีการจัดตั้งเทศบาลตามพระราชบัญญัตินี้ ให้เลือกตั้ง สมาชิกสภาเทศบาล นายกเทศมนตรี ภายในกี่วันนับแต่วันที่ได้จัดตั้งเป็นเทศบาล
- ก. 15 วัน
ข. 30 วัน
ค. 45 วัน
ง. 60 วัน
33. ท้องถิ่นชุมนุมชนที่มีราษฎรตั้งแต่ 50,000 คนขึ้นไป ต้องยกระดับตามข้อใด
- ก. เทศบาลเมือง
ข. เทศบาลอำเภอ
ค. เทศบาลนคร
ง. เทศบาลตำบล
34. ในการยุบเลิกเทศบาล ให้ระบุถึงสิ่งใดไว้ในประกาศกระทรวงมหาดไทยนั้นด้วย
- ก. วิธีการจัดทรัพย์สิน
ข. วิธีการโอนทรัพย์สิน
ค. วิธีการโอนหนี้สิน
ง. วิธีการจัดสินทรัพย์

ให้สภาอบต. เลือก ==> ปลัด อบต. →
⇒ หรือ สมาชิกสภาอบต.

เลขานุการอบต. ทำหน้าที่ รับผิดชอบ
งานธุรการ และจัดการประชุม

ส่วนที่ 2 นายก อบต. = จากการเลือกตั้งโดยตรงของประชาชน (มีวาระอยู่ในตำแหน่งคราว
ละ 4 ปีแต่ติดต่อกัน 2 วาระไม่ได้)

นายกอบต.ต้องมีคุณสมบัติดังนี้

1. มีอายุไม่ต่ำกว่า 35 ปีบริบูรณ์ในวันเลือกตั้ง
2. สำเร็จการศึกษาไม่ต่ำกว่า มัธยมศึกษาหรือเทียบเท่า หรือเคยเป็นสมาชิกสภาตำบล

สมาชิกสภาท้องถิ่น ผู้บริหารท้องถิ่น หรือสมาชิกรัฐสภา

นายกอบต. อาจแต่งตั้งรองนายกอบต.ได้ไม่เกิน 2 คน และแต่งตั้งเลขานุการนายกอบต. ซึ่ง
มิได้เป็นสมาชิกสภาอบต. หรือเจ้าหน้าที่รัฐได้

มาตรา 54 ให้ประธานสภาองค์การบริหารส่วนตำบลเป็นผู้เรียกประชุมสภาองค์การบริหารส่วน
ตำบลตามสมัยประชุม และเป็นผู้เปิดหรือปิดประชุม

ในกรณีที่ยังไม่มีประธานสภาองค์การบริหารส่วนตำบล หรือประธานสภาองค์การ บริหารส่วน
ตำบลไม่เรียกประชุมตามกฎหมาย ให้นายอำเภอเป็นผู้เรียกประชุมและเป็นผู้เปิดหรือปิดประชุม

มาตรา 55 นอกจากสมัยประชุมสามัญแล้ว เมื่อเห็นว่าเป็นการจำเป็นเพื่อประโยชน์ขององค์การ
บริหารส่วนตำบล ประธานสภาองค์การบริหารส่วนตำบล นายองค์การบริหาร ส่วนตำบล หรือสมาชิก
สภาองค์การบริหารส่วนตำบลมีจำนวนไม่น้อยกว่ากึ่งหนึ่งของจำนวนสมาชิกสภาองค์การบริหารส่วน
ตำบลทั้งหมดเท่าที่มีอยู่อาจทำคำร้องยื่นต่อนายอำเภอขอเปิดประชุมวิสามัญ ถ้าเห็นสมควรให้นายอำเภอ
เรียกประชุมวิสามัญได้

มาตรา 57 ให้สภาองค์การบริหารส่วนตำบลเลือกปลัดองค์การบริหารส่วนตำบล หรือสมาชิก
สภาองค์การบริหารส่วนตำบลคนหนึ่งเป็นเลขานุการสภาองค์การบริหารส่วนตำบล โดยมีหน้าที่รับผิดชอบ
งานธุรการและจัดการประชุมและงานอื่นใดตามที่ประธานสภาองค์การบริหารส่วนตำบลมอบหมาย

มาตรา 58

มาตรา 58/1 บุคคลผู้มีสิทธิสมัครรับเลือกตั้งเป็นนายกองค์การบริหารส่วนตำบลต้องมี
คุณสมบัติและไม่มีลักษณะต้องห้ามตามกฎหมายว่าด้วยการเลือกตั้งสมาชิกสภาท้องถิ่นหรือผู้บริหาร
ท้องถิ่น และต้องมีคุณสมบัติและไม่มีลักษณะต้องห้าม ดังต่อไปนี้

(1) มีอายุไม่ต่ำกว่า 30 ปี ในวันเลือกตั้ง

(2) สำเร็จการศึกษาไม่ต่ำกว่ามัธยมศึกษาตอนปลายหรือเทียบเท่า หรือเคยเป็นสมาชิกสภา
ตำบล สมาชิกสภาท้องถิ่น ผู้บริหารท้องถิ่น หรือสมาชิกรัฐสภา

(3) ไม่เป็นผู้มีพฤติกรรมในทางทุจริตหรือพ้นจากตำแหน่งสมาชิกสภาตำบลสมาชิกสภาท้องถิ่น
คณะผู้บริหารท้องถิ่นหรือผู้บริหารท้องถิ่น รองผู้บริหารท้องถิ่นหรือเลขานุการ

	<p>(2) รักษาความสะอาดของถนน ทางน้ำ ทางเดิน และที่สาธารณะ รวมทั้งกำจัดมูลฝอยและสิ่งปฏิกูล</p> <p>(3) ป้องกันโรคและระงับโรคติดต่อ</p> <p>(4) ป้องกันและบรรเทาสาธารณภัย</p> <p>(5)⁶⁷ จัดการ ส่งเสริม และสนับสนุนการจัดการศึกษา ศาสนา วัฒนธรรม และการฝึกอบรมให้แก่ประชาชน รวมทั้งการจัดการหรือสนับสนุนการดูแลและพัฒนาเด็กเล็กตามแนวทางที่เสนอแนะจากกองทุนเพื่อความเสมอภาคทางการศึกษา</p> <p>(6) ส่งเสริมการพัฒนาสตรี เด็ก เยาวชน ผู้สูงอายุ และผู้พิการ</p> <p>(7) คุ้มครอง ดูแล และบำรุงรักษาทรัพยากรธรรมชาติและสิ่งแวดล้อม</p> <p>(8)⁶⁸ บำรุงรักษาศิลปะ จารีตประเพณี ภูมิปัญญาท้องถิ่น และวัฒนธรรมอันดีของท้องถิ่น</p> <p>(9)⁶⁹ ปฏิบัติหน้าที่อื่นตามที่ทางราชการมอบหมายโดยจัดสรรงบประมาณหรือบุคลากรให้ตามความจำเป็นและสมควร</p>
37	<p>ตอบ ข. นายอำเภอ</p> <p>มาตรา 90</p> <p>...ในการปฏิบัติการตามอำนาจหน้าที่ของนายอำเภอตามวรรคหนึ่ง ให้นายอำเภอมี อำนาจเรียกสมาชิกสภาองค์การบริหารส่วนตำบล นายกองการบริหารส่วนตำบล รองนายกองการบริหารส่วนตำบล เลขานุการนายกองการบริหารส่วนตำบล พนักงานส่วนตำบล และลูกจ้างขององค์การบริหารส่วนตำบลมาชี้แจงหรือสอบสวน ตลอดจนเรียกรายงานและเอกสารใด ๆ จากองค์การบริหารส่วนตำบลมาตรวจสอบก็ได้</p>
38	<p>ตอบ ข. ขาดประชุมสภาองค์การบริหารส่วนตำบลสามครั้งติดต่อกันโดยไม่มีเหตุอันสมควร</p> <p>มาตรา 47 ตรี²⁶ สมาชิกภาพของสมาชิกสภาองค์การบริหารส่วนตำบลสิ้นสุดลงเมื่อ (4) ขาดประชุมสภาองค์การบริหารส่วนตำบลสามครั้งติดต่อกันโดยไม่มีเหตุอันสมควร</p>
39	<p>ตอบ ก. ผู้ว่าราชการจังหวัด</p> <p>มาตรา 91 เพื่อคุ้มครองประโยชน์ของประชาชนในเขตองค์การบริหารส่วนตำบลหรือประโยชน์ของประเทศเป็นส่วนรวม นายอำเภอจะรายงานเสนอความเห็นต่อผู้ว่าราชการ จังหวัดเพื่อยุบสภาองค์การบริหารส่วนตำบลก็ได้</p>
40	<p>ตอบ ง. ประชุมสามัญต้องไม่เกิน 4 สมัย และในสมัยหนึ่งๆ ต้องไม่เกิน 15 วัน</p> <p>มาตรา 53 ในปีหนึ่งให้มีสมัยประชุมสามัญสองสมัยหรือหลายสมัยแล้วแต่สภาองค์การบริหารส่วนตำบลจะกำหนด แต่ต้องไม่เกินสี่สมัย วันเริ่มสมัยประชุมสามัญประจำปีให้สภาองค์การบริหารส่วนตำบลกำหนด</p> <p>สมัยประชุมสามัญสมัยหนึ่ง ๆ ให้มีกำหนดไม่เกินสิบห้าวัน แต่ถ้าจะขยายเวลาออกไปอีกจะต้องได้รับอนุญาตจากนายอำเภอ</p>

มาตรา 69 เมืองพัทยาอาจร่วมกับหน่วยราชการ หรือองค์กรปกครองส่วนท้องถิ่นอื่น จัดตั้งองค์การขึ้นเรียกว่า **สหการ มีฐานะเป็นนิติบุคคล** เพื่อทำกิจใดอันอยู่ภายใต้อำนาจหน้าที่ของเมืองพัทยาได้

การจัดตั้งสหการจะทำได้โดยตราเป็นพระราชกฤษฎีกา โดยระบุชื่อ อำนาจหน้าที่และวิธีการบริการและการดำเนินงานไว้ และเมื่อจะยุบเลิกสหการ ให้ตราเป็นพระราชกฤษฎีกา โดยระบุวิธีจัดการทรัพย์สินไว้ด้วย

หมวด 5 ข้อบัญญัติเมืองพัทยา

มาตรา 70 เมืองพัทยามีอำนาจตราข้อบัญญัติโดยไม่ขัดหรือแย้งต่อกฎหมายในกรณี ดังต่อไปนี้

1. การปฏิบัติให้เป็นไปตามอำนาจหน้าที่ของเมืองพัทยา
2. เมื่อมีกฎหมายบัญญัติให้เมืองพัทยามีอำนาจตราข้อบัญญัติได้
3. การให้บริการโดยมีค่าตอบแทน
4. การพาณิชย์
5. การคลัง การงบประมาณ การเงิน ทรัพย์สิน การจัดหาผลประโยชน์จากทรัพย์สิน การจ้าง และการพัสดุ

>> ในข้อบัญญัติ จะกำหนดโทษจำคุกไม่เกิน 6 เดือนและโทษปรับเกิน 10,000 บาทไม่ได้ <<

ร่างข้อบัญญัติ เสนอได้ก็แต่โดย **>> นายกเมืองพัทยา สมาชิก (ลงนามรับรองไม่น้อยกว่า 2 คน) หรือราษฎรผู้มีสิทธิเลือกตั้ง** ในเขตเมืองพัทยาตามกฎหมายว่าด้วยการเข้าชื่อเสนอข้อบัญญัติท้องถิ่น ร่างข้อบัญญัติเกี่ยวกับการเงิน สมาชิกจะเสนอได้ต่อเมื่อ “มีคำรับรองของนายกเมืองพัทยา”

มาตรา 71 (วรรคหนึ่ง) ร่างข้อบัญญัติจะเสนอได้ก็แต่โดย **นายกเมืองพัทยา สมาชิก หรือราษฎรผู้มีสิทธิเลือกตั้ง** ในเขตเมืองพัทยาตามกฎหมายว่าด้วยการเข้าชื่อเสนอข้อบัญญัติท้องถิ่น (วรรคสอง) ในกรณีที่สมาชิกเป็นผู้เสนอร่างข้อบัญญัติ ต้องมีสมาชิกลงนามรับรอง **ไม่น้อยกว่าสอง**

ร่างข้อบัญญัติเกี่ยวกับการเงิน สมาชิกจะเสนอได้ต่อเมื่อมีคำรับรองของนายกเมืองพัทยา

มาตรา 72 ร่างข้อบัญญัติเกี่ยวกับการเงิน หมายถึงความถึงร่างข้อบัญญัติว่าด้วยเรื่องใดเรื่องหนึ่ง ดังนี้

- 1) การจัดเก็บ ยกเลิก ลด เปลี่ยนแปลง แก้ไข ผ่อน หรือวางระเบียบ การบังคับอันเกี่ยวกับภาษีอากร
- 2) การเก็บรักษาเงิน การจ่ายเงิน หรืออากรโอนงบประมาณของเมืองพัทยา
- 3) การกู้เงิน การค้าประกัน หรือการใช้เงินกู้
- 4) การคลัง การงบประมาณ การเงิน ทรัพย์สิน การจัดหาผลประโยชน์จากทรัพย์สิน การจ้าง และการพัสดุ

เฉลยแนวข้อสอบพระราชบัญญัติระเบียบบริหารราชการเมืองพัทยา พ.ศ.2542 และแก้ไขเพิ่มเติมถึง
(ฉบับที่ 3) พ.ศ.2562

ข้อที่	คำเฉลย
1	<p>ตอบ ค. ผู้ว่าราชการจังหวัด</p> <p>มาตรา 94 ให้ผู้ว่าราชการจังหวัดมีอำนาจหน้าที่กำกับดูแลการปฏิบัติราชการของเมืองพัทยา เพื่อการนี้ ผู้ว่าราชการจังหวัดมีอำนาจสั่งสอบสวนข้อเท็จจริงหรือสั่งให้นายกเมืองพัทยา ชี้แจงแสดงความคิดเห็นเกี่ยวกับการปฏิบัติราชการของเมืองพัทยาได้</p>
2	<p>ตอบ ค. ปลัดเมืองพัทยา</p> <p>มาตรา 8 การบริหารเมืองพัทยาประกอบด้วย</p> <p>(1) สภาเมืองพัทยา</p> <p>(2) นายกเมืองพัทยา</p>
3	<p>ตอบ ก. รัฐมนตรีว่าการกระทรวงมหาดไทย</p> <p>มาตรา 6 ให้รัฐมนตรีว่าการกระทรวงมหาดไทยรักษาการตามพระราชบัญญัตินี้ และให้มีอำนาจออกกฎกระทรวง ระเบียบ ข้อบังคับ หรือประกาศ เพื่อปฏิบัติการตามพระราชบัญญัตินี้</p>
4	<p>ตอบ ค. ปลัดเมืองพัทยา</p> <p>มาตรา 28 ให้ปลัดเมืองพัทยาทำหน้าที่เลขานุการสภาเมืองพัทยา มีหน้าที่รับผิดชอบงานธุรการและการจัดประชุมและงานอื่นใดตามที่สภาเมืองพัทยามอบหมาย</p>
5	<p>ตอบ ง. ถูกทุกข้อ</p> <p>มาตรา 71 ร่างข้อบัญญัติจะเสนอได้ก็แต่โดยนายกเมืองพัทยา สมาชิก หรือราษฎร ผู้มีสิทธิเลือกตั้งในเขตเมืองพัทยาดำเนินการเข้าชื่อเสนอข้อบัญญัติท้องถิ่น</p>
6	<p>ตอบ ค. รักษาการแทน</p> <p>มาตรา 59 ในกรณีที่มิทรงปลัดเมืองพัทยามีอำนาจในการสั่งหรือการปฏิบัติราชการของรองปลัดเมืองพัทยาให้เป็นไปตามที่ปลัดเมืองพัทยามอบหมาย</p> <p>ในกรณีที่ไม่มีผู้ดำรงตำแหน่งปลัดเมืองพัทยาหรือมีแต่ไม่อาจปฏิบัติราชการได้ให้รองปลัดเมืองพัทยาเป็นผู้รักษาการแทน</p>
7	<p>ตอบ ข. ไม่น้อยกว่า 2 แต่ต้องไม่เกิน 4 สมัย</p> <p>มาตรา 29 วรรคสอง</p> <p>ในปีปฏิทินหนึ่งให้มีสมัยประชุมสามัญของสภาเมืองพัทยาไม่น้อยกว่าสองสมัย แต่ต้องไม่เกินสี่สมัย</p>
8	<p>ตอบ ข. วันถัดจากวันประกาศในราชกิจจานุเบกษาเป็นต้นไป</p> <p>มาตรา 2 พระราชบัญญัตินี้ให้ใช้บังคับตั้งแต่วันถัดจากวันประกาศในราชกิจจานุเบกษาเป็นต้นไป</p>

แนวข้อสอบพระราชบัญญัติกำหนดแผนและขั้นตอนการกระจายอำนาจให้แก่องค์กรปกครองส่วน
ท้องถิ่น พ.ศ.2542 และแก้ไขเพิ่มเติมถึง (ฉบับที่ 2) พ.ศ.2549

1. พระราชบัญญัตินี้ให้ใช้บังคับตั้งแต่เมื่อใด
 - ก. วันประกาศในราชกิจจานุเบกษาเป็นต้นไป
 - ข. วันถัดจากวันประกาศในราชกิจจานุเบกษาเป็นต้นไป
 - ค. เมื่อพ้นกำหนด 90 วันนับจากวันประกาศในราชกิจจานุเบกษาเป็นต้นไป
 - ง. เมื่อพ้นกำหนด 120 วันนับจากวันประกาศในราชกิจจานุเบกษาเป็นต้นไป
2. ข้อใดมิได้หมายถึงองค์กรปกครองส่วนท้องถิ่นตามพระราชบัญญัตินี้
 - ก. องค์การบริหารส่วนจังหวัด
 - ข. กรุงเทพมหานคร
 - ค. เมืองพัทยา
 - ง. ไม่มีข้อใดถูก
3. ใครเป็นผู้รักษาการตามพระราชบัญญัตินี้
 - ก. นายกรัฐมนตรี
 - ข. รัฐมนตรีว่าการกระทรวงการคลัง
 - ค. รัฐมนตรีว่าการกระทรวงมหาดไทย
 - ง. ถูกทุกข้อ
4. คณะกรรมการกระจายอำนาจให้แก่องค์กรปกครองส่วนท้องถิ่นมีใครเป็นประธาน
 - ก. นายกรัฐมนตรีหรือรองนายกรัฐมนตรีซึ่งนายกรัฐมนตรีมอบหมาย
 - ข. รัฐมนตรีว่าการกระทรวงการคลัง
 - ค. รัฐมนตรีว่าการกระทรวงมหาดไทย
 - ง. ปลัดกระทรวงมหาดไทย
5. คณะกรรมการกระจายอำนาจให้แก่องค์กรปกครองส่วนท้องถิ่นมีองค์ประกอบของผู้แทนองค์กรปกครองส่วนท้องถิ่นจำนวนกี่คน
 - ก. 10 คน
 - ข. 11 คน
 - ค. 12 คน
 - ง. 13 คน
6. คณะกรรมการกระจายอำนาจให้แก่องค์กรปกครองส่วนท้องถิ่นประกอบด้วยผู้ทรงคุณวุฒิจำนวนกี่คน
 - ก. 10 คน
 - ข. 11 คน
 - ค. 12 คน
 - ง. 13 คน
7. กรรมการผู้ทรงคุณวุฒิต้องมีคุณสมบัติและไม่มีลักษณะต้องห้ามดังต่อไปนี้ ข้อใดไม่ถูกต้อง
 - ก. อายุไม่ต่ำกว่ายี่สิบห้าปีบริบูรณ์
 - ข. มีสัญชาติไทย
 - ค. ไม่เป็นผู้ดำรงตำแหน่งทางการเมือง
 - ง. ไม่เป็นข้าราชการที่มีตำแหน่งหรือเงินเดือนประจำ

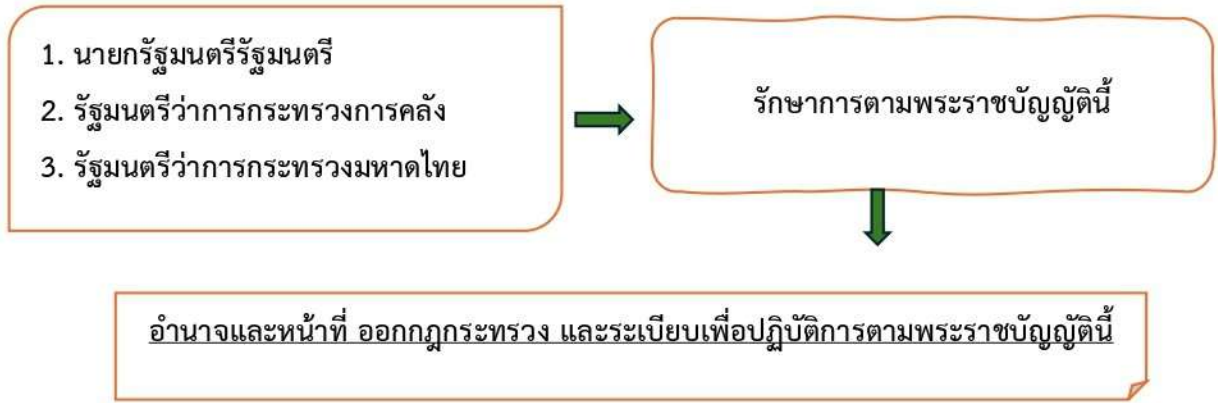

หมวด 1 คณะกรรมการการกระจายอำนาจ

มาตรา 6 คณะกรรมการการกระจายอำนาจ

ประธาน	นายกรัฐมนตรี หรือรองนายกรัฐมนตรี ซึ่งนายกรัฐมนตรีมอบหมาย
กรรมการโดยตำแหน่ง (11 คน)	รัฐมนตรีว่าการกระทรวงมหาดไทย / รัฐมนตรีว่าการกระทรวงการคลัง / ปลัดกระทรวงมหาดไทย / ปลัดกระทรวงการคลัง / ปลัดกระทรวงศึกษาธิการ / ปลัดกระทรวงสาธารณสุข/ เลขาธิการคณะกรรมการกฤษฎีกา / เลขาธิการ ก.พ. / เลขาธิการคณะกรรมการพัฒนาการเศรษฐกิจและสังคมแห่งชาติ/ ผู้อำนวยการสำนักงานงบประมาณ / และอธิบดีกรมส่งเสริมการปกครองท้องถิ่น
ผู้แทน อปท. (12 คน)	ผู้บริหารองค์การบริหารส่วนจังหวัด 2 คน/ ผู้บริหารเทศบาล 3 คน / ผู้บริหารองค์การบริหารส่วนตำบล 5 คน/ และผู้บริหารกรุงเทพมหานคร ผู้บริหารเมืองพัทยาหรือผู้บริหารองค์การปกครองส่วนท้องถิ่นอื่นที่มีกฎหมายจัดตั้งขึ้น รวม 2 คน
ผู้ทรงคุณวุฒิ (12 คน) = มีวาระการดำรงตำแหน่งคราวละ 4 ปี และไม่เกินสองวาระติดต่อกัน	ประกอบด้วยบุคคลซึ่งมีความรู้ ความเชี่ยวชาญ ในด้านการบริหารราชการแผ่นดิน ด้านการพัฒนาท้องถิ่น ด้านเศรษฐศาสตร์ ด้านการปกครองส่วนท้องถิ่นในสาขารัฐศาสตร์ หรือรัฐประศาสนศาสตร์ และด้านกฎหมาย ทั้งนี้ การสรรหาผู้ทรงคุณวุฒิ ให้เป็นไปตามหลักเกณฑ์และวิธีการที่นายกรัฐมนตรีกำหนด
ผู้อำนวยการสำนักงานคณะกรรมการการกระจายอำนาจให้แก่ อปท. = เลขาธิการคณะกรรมการ	

มาตรา 7 คุณสมบัติกรรมการผู้ทรงคุณวุฒิ

คุณสมบัติและไม่มีลักษณะต้องห้าม ดังต่อไปนี้

1. มีสัญชาติไทย
2. มีอายุไม่ต่ำกว่า 35 ปีบริบูรณ์

	<p>(4)² กำหนดการจัดสรรภาษีและอากร เงินอุดหนุน และรายได้อื่นให้แก่องค์กรปกครองส่วนท้องถิ่นเพื่อให้สอดคล้องกับการดำเนินการตามอำนาจและหน้าที่ขององค์กรปกครองส่วนท้องถิ่นแต่ละประเภทอย่างเหมาะสม โดยตั้งแต่ปีงบประมาณ พ.ศ. 2550 เป็นต้นไป ให้ องค์กรปกครองส่วนท้องถิ่นมีรายได้คิดเป็นสัดส่วนต่อรายได้สุทธิของรัฐบาลไม่น้อยกว่าร้อยละสิบห้า ...</p>
25.	<p>ตอบ ง. ร้อยละสามสิบห้า</p> <p>มาตรา 30 แผนการกระจายอำนาจให้แก่องค์กรปกครองส่วนท้องถิ่นให้ดำเนินการดังนี้</p> <p>(4)² กำหนดการจัดสรรภาษีและอากร เงินอุดหนุน และรายได้อื่นให้แก่องค์กรปกครองส่วนท้องถิ่นเพื่อให้สอดคล้องกับการดำเนินการตามอำนาจและหน้าที่ขององค์กรปกครองส่วนท้องถิ่นแต่ละประเภทอย่างเหมาะสม โดยตั้งแต่ปีงบประมาณ พ.ศ. 2550 เป็นต้นไป ให้ องค์กรปกครองส่วนท้องถิ่นมีรายได้คิดเป็นสัดส่วนต่อรายได้สุทธิของรัฐบาลไม่น้อยกว่าร้อยละสิบห้า และโดยมีจุดมุ่งหมายที่จะให้องค์กรปกครองส่วนท้องถิ่นมีรายได้เพิ่มขึ้นคิดเป็นสัดส่วน ต่อรายได้สุทธิของรัฐบาลในอัตราไม่น้อยกว่าร้อยละสามสิบห้า ...</p>
26.	<p>ตอบ ง. จำนวนงบประมาณที่จำเป็นต้องใช้ในการดำเนินการ</p> <p>มาตรา 32 ให้คณะกรรมการดำเนินการจัดทำแผนปฏิบัติการเพื่อกำหนดขั้นตอนการกระจายอำนาจตามแผนการกระจายอำนาจให้แก่องค์กรปกครองส่วนท้องถิ่น โดยอย่างน้อยต้องมีสาระสำคัญดังต่อไปนี้</p> <p>(1) กำหนดรายละเอียดของอำนาจหน้าที่ในการให้บริการสาธารณะที่องค์กรปกครองส่วนท้องถิ่นแต่ละรูปแบบ จะต้องกระทำโดยในกรณีใดเป็นอำนาจและหน้าที่ที่เกี่ยวข้องกับการดำเนินการของรัฐหรือระหว่างองค์กรปกครองส่วนท้องถิ่นด้วยกัน ให้กำหนดแนวทางวิธีปฏิบัติเพื่อประสานการดำเนินการให้เกิดประโยชน์แก่ส่วนรวม</p> <p>(2) กำหนดหลักเกณฑ์และวิธีดำเนินการในการจัดสรรสัดส่วนภาษีและอากรให้เพียงพอแก่การดำเนินการตาม อำนาจและหน้าที่ที่กำหนดให้เป็นอำนาจและหน้าที่ขององค์กรปกครองส่วนท้องถิ่น ทั้งนี้ โดยต้องคำนึงถึงภาระหน้าที่ของรัฐในการให้บริการสาธารณะเป็นส่วนรวมด้วย</p> <p>(3) รายละเอียดเกี่ยวกับการเสนอให้แก่ไซหรือจัดให้มีกฎหมายที่จำเป็นเพื่อดำเนินการตามแผนการกระจายอำนาจให้แก่องค์กรปกครองส่วนท้องถิ่น</p> <p>(4) จัดระบบการบริหารงานบุคคลขององค์กรปกครองส่วนท้องถิ่น โดยกำหนดนโยบายและมาตรการการกระจายบุคลากรจากราชการส่วนกลาง และราชการส่วนภูมิภาคไปสู่ส่วนท้องถิ่น โดยการสร้างระบบการถ่ายเทกำลังคนสู่ท้องถิ่น และสร้างระบบความก้าวหน้าสายอาชีพที่เหมาะสม</p> <p>แผนปฏิบัติการตามวรรคหนึ่งต้องกำหนดรายละเอียดวิธีปฏิบัติ และกำหนดหน่วยงานที่มีหน้าที่รับผิดชอบรวมทั้งระยะเวลาในการดำเนินการให้ชัดเจนด้วย</p>
27.	<p>ตอบ ก. คณะรัฐมนตรี</p> <p>มาตรา 33 เมื่อคณะกรรมการจัดทำแผนปฏิบัติการตามมาตรา 32 แล้ว ให้เสนอคณะรัฐมนตรีให้ความเห็นชอบแล้วรายงานต่อรัฐสภาเพื่อประกาศในราชกิจจานุเบกษาใช้บังคับต่อไป ...</p>

ประกอบด้วย	ตำแหน่ง
รมต.ว่าการกระทรวงมหาดไทย <u>หรือ</u> รมต.ช่วยว่าการกระทรวงมหาดไทยซึ่งรับมอบหมาย	ประธาน
- ปลัดกระทรวงมหาดไทย - เลขาธิการ ก.พ. - ผ.อ.สำนักงานประมาณ - อธิบดีกรมบัญชีกลาง - อธิบดีกรมส่งเสริมการปกครองท้องถิ่น	กรรมการโดยตำแหน่ง (จำนวน 5 คน)
ผู้แทน อบต. (จำนวน 6 คน) 1. คัดเลือกจากประธานกรรมการบริหารอบต. (ปัจจุบันคือนายก อบต.) 3 คน 2. คัดเลือกจากปลัด อบต. 3 คน	กรรมการ (มีวาระ 4 ปีและอาจได้รับคัดเลือกอีกได้)
ผู้ทรงคุณวุฒิ (จำนวน 6 คน) มีความรู้ความเชี่ยวชาญ ดังนี้ 1. ด้านการบริหารงานท้องถิ่น 2. ด้านการบริหารงานบุคคล 3. ด้านระบบราชการ 4. ด้านการบริหารและการจัดการ 5. หรือด้านอื่นที่จะเป็นประโยชน์แก่การบริหารงานบุคคลขององค์การบริหารส่วนตำบล	กรรมการ (มีวาระ 4 ปีและอาจได้รับคัดเลือกอีกได้)
<u>อธิบดีกรมส่งเสริมการปกครองท้องถิ่น</u> แต่งตั้งข้าราชการในกรมซึ่งดำรงตำแหน่ง <u>ไม่ต่ำกว่ารองอธิบดี</u> เป็นเลขานุการ	เลขานุการฯ

ปลัดกระทรวงมหาดไทย ➔ มีหน้าที่ดำเนินการจัดให้มีการคัดเลือกผู้แทนองค์การบริหารส่วนตำบล

หมวด 4 การบริหารงานบุคคลในกรุงเทพมหานคร

มาตรา 27 การบริหารงานบุคคลของกรุงเทพมหานครให้เป็นไปตามกฎหมายว่าด้วยระเบียบข้าราชการกรุงเทพมหานคร

หมวด 5 การบริหารงานบุคคลในเมืองพัทยา

มาตรา 28 เมืองพัทยาให้มีคณะกรรมการพนักงานเมืองพัทยา คณะหนึ่ง ทำหน้าที่กำหนดหลักเกณฑ์และดำเนินการเกี่ยวกับการบริหารงานบุคคลของพนักงานเมืองพัทยา จำนวน 12 คน ประกอบด้วย

เฉลยแนวข้อสอบพระราชบัญญัติระเบียบบริหารงานบุคคลส่วนท้องถิ่น พ.ศ. 2542

ข้อที่	คำตอบ
1	<p>ตอบ ข. รัฐมนตรีว่าการกระทรวงมหาดไทย</p> <p>มาตรา 4 ให้รัฐมนตรีว่าการกระทรวงมหาดไทยรักษาการตามพระราชบัญญัตินี้</p>
2	<p>ตอบ ข. วันถัดจากวันประกาศในราชกิจจานุเบกษาเป็นต้นไป</p> <p>มาตรา 2 พระราชบัญญัตินี้ให้ใช้บังคับตั้งแต่วันถัดจากวันประกาศในราชกิจจานุเบกษาเป็นต้นไป</p>
3	<p>ตอบ ข. 4 ปี และอาจได้รับคัดเลือกอีก</p> <p>มาตรา 7 กรรมการซึ่งเป็นผู้แทนข้าราชการองค์การบริหารส่วนจังหวัดและ กรรมการผู้ทรงคุณวุฒิมีวาระอยู่ในตำแหน่งคราวละสี่ปี และอาจได้รับคัดเลือกอีกได้</p>
4	<p>ตอบ ค. ผู้ว่าราชการจังหวัด</p> <p>มาตรา 5 ...</p> <p>ให้ผู้ว่าราชการจังหวัดมีหน้าที่ดำเนินการจัดให้มีการคัดเลือกผู้แทนข้าราชการ องค์การบริหารส่วนจังหวัด</p>
5	<p>ตอบ ข. มีสัญชาติไทยโดยกำเนิด</p> <p>มาตรา 6 กรรมการผู้ทรงคุณวุฒิต้องมีคุณสมบัติและไม่มีลักษณะต้องห้าม ดังต่อไปนี้</p> <ol style="list-style-type: none"> (1) มีสัญชาติไทย (2) มีอายุไม่ต่ำกว่าสี่สิบปีบริบูรณ์ (3) ไม่เป็นข้าราชการซึ่งมีตำแหน่งหรือเงินเดือนประจำ (4) ไม่เป็นพนักงานหรือลูกจ้างของหน่วยราชการ หน่วยงานของรัฐ รัฐวิสาหกิจหรือองค์กรปกครองส่วนท้องถิ่น (5) ไม่เป็นผู้ดำรงตำแหน่งทางการเมือง (6) ไม่เป็นสมาชิกสภาท้องถิ่นหรือผู้บริหารท้องถิ่น (7) ไม่เป็นเจ้าหน้าที่หรือผู้มีตำแหน่งใด ๆ ในพรรคการเมือง <p>บุคคลซึ่งได้รับการคัดเลือกเป็นกรรมการผู้ทรงคุณวุฒิต้องเป็นผู้มีชื่ออยู่ในทะเบียนบ้านในเขตจังหวัดนั้นเป็นเวลาติดต่อกันไม่น้อยกว่าหนึ่งปีนับถึงวันที่ได้รับการเสนอชื่อ</p>
6	<p>ตอบ ก. 12 คน</p> <p>มาตรา 5 ในองค์การบริหารส่วนจังหวัดแต่ละแห่ง ให้มีคณะกรรมการข้าราชการองค์การบริหารส่วนจังหวัดคณะหนึ่ง ประกอบด้วย</p> <ol style="list-style-type: none"> (1) ผู้ว่าราชการจังหวัดเป็นประธาน (2) หัวหน้าส่วนราชการประจำจังหวัดจำนวนสามคนจากส่วนราชการในจังหวัดนั้น ซึ่งผู้ว่าราชการจังหวัดประกาศกำหนดว่าเป็นส่วนราชการที่เกี่ยวข้อง ทั้งนี้ ในกรณีจำเป็นเพื่อประโยชน์

มาตรการบังคับทางปกครองโดยยึดหรืออายัดทรัพย์สินของผู้นั้นและขายทอดตลาด เพื่อชำระเงินให้ครบถ้วนได้

มาตรา 63/8 หน่วยงานของรัฐที่ออกคำสั่งให้ชำระเงินต้องดำเนินการยึดหรืออายัดทรัพย์สินภายใน **10 ปี** นับแต่วันที่คำสั่งทางปกครองที่กำหนดให้ชำระเงินเป็นที่สุด

คำสั่งทางปกครองที่กำหนดให้ชำระเงินเป็นที่สุดในกรณีดังต่อไปนี้

1) ไม่มีการอุทธรณ์คำสั่งต่อเจ้าหน้าที่ฝ่ายปกครองภายในระยะเวลาอุทธรณ์
2) เจ้าหน้าที่ผู้มีอำนาจพิจารณาอุทธรณ์มีคำวินิจฉัยยกอุทธรณ์ และไม่มีการฟ้องคดีต่อศาลภายในระยะเวลาการฟ้องคดี

3) ศาลมีคำสั่งหรือคำพิพากษายกฟ้อง หรือเพิกถอนคำสั่งบางส่วนและคดีถึงที่สุดแล้ว

มาตรา 63/10 เพื่อประโยชน์ในการบังคับทางปกครอง ให้เจ้าหน้าที่ผู้ออกคำสั่งใช้มาตรการบังคับทางปกครองมีอำนาจ

(1) มีหนังสือสอบถามสถาบันการเงิน สหกรณ์ออมทรัพย์ สหกรณ์เครดิตยูเนี่ยน ตลาดหลักทรัพย์แห่งประเทศไทย กรมที่ดิน กรมการขนส่งทางบก กรมทรัพย์สินทางปัญญา หรือหน่วยงานอื่นของรัฐที่มีหน้าที่ควบคุมทรัพย์สินที่มีทะเบียน เกี่ยวกับทรัพย์สินของผู้อยู่ในบังคับของมาตรการบังคับทางปกครอง

(2) มีหนังสือขอให้นายทะเบียน พนักงานเจ้าหน้าที่ หรือบุคคลอื่นผู้มีอำนาจหน้าที่ตามกฎหมายระงับการจดทะเบียนหรือแก้ไขเปลี่ยนแปลงทางทะเบียนที่เกี่ยวกับทรัพย์สินของผู้อยู่ในบังคับของมาตรการบังคับทางปกครองไว้เป็นการชั่วคราวเท่าที่จำเป็นเนื่องจากมีเหตุขัดข้องที่ทำให้ไม่อาจยึดหรืออายัดทรัพย์สินได้ทันที และเมื่อเหตุขัดข้องสิ้นสุดลงให้แจ้งยกเลิกหนังสือดังกล่าว

2. การบังคับโดยเจ้าพนักงานบังคับคดี

มาตรา 63/15 ในกรณีที่มีการบังคับให้ชำระเงินและคำสั่งทางปกครองที่กำหนดให้ชำระเงินเป็นที่สุดแล้ว หากหน่วยงานของรัฐที่ออกคำสั่งให้ชำระเงินประสงค์ให้เจ้าพนักงานบังคับคดีในสังกัดกรมบังคับคดีดำเนินการบังคับให้เป็นไปตามคำสั่งทางปกครองดังกล่าว ให้ยื่นคำขอฝ่ายเดียวต่อศาลภายใน **10 ปี** นับแต่วันที่คำสั่งทางปกครองที่กำหนดให้ชำระเงินเป็นที่สุด เพื่อให้ศาลออกหมายบังคับคดีเพื่อบังคับให้เป็นไปตามคำสั่งทางปกครองนั้น โดยระบุจำนวนเงินที่ผู้อยู่ในบังคับของมาตรการบังคับทางปกครองยังมีได้ชำระตามคำสั่งทางปกครอง ทั้งนี้ ไม่ว่าหน่วยงานของรัฐยังไม่ได้บังคับทางปกครองหรือได้ดำเนินการบังคับทางปกครองแล้ว แต่ยังไม่ได้รับชำระเงินหรือได้รับชำระเงินไม่ครบถ้วน

ส่วนที่ 3 การบังคับตามคำสั่งทางปกครองที่กำหนดให้กระทำหรือละเว้นกระทำ

มาตรา 63/20 “คำปรับบังคับการ” หมายความว่า คำปรับที่เจ้าหน้าที่สั่งให้ผู้ที่ฝ่าฝืนหรือไม่ปฏิบัติตามคำสั่งทางปกครองที่กำหนดให้กระทำหรือละเว้นกระทำชำระเป็นรายวันไปจนกว่าจะยุติการฝ่า

แนวข้อสอบพระราชกฤษฎีกาว่าด้วยหลักเกณฑ์และวิธีการบริหารบ้านเมืองที่ดี พ.ศ. 2546 และที่
แก้ไขเพิ่มเติม พ.ศ. 2562

1. ข้อใดไม่ใช่ส่วนราชการตามพระราชกฤษฎีกาว่าด้วยหลักเกณฑ์และวิธีการบริหารกิจการบ้านเมือง
ที่ดี พ.ศ. 2546

- ก. องค์กรมหาชน
ข. องค์กรปกครองส่วนท้องถิ่น
ค. กระทรวงมหาดไทย
ง. กรมส่งเสริมการปกครองส่วนท้องถิ่น

2. พระราชกฤษฎีกาว่าด้วยหลักเกณฑ์และวิธีการบริหารกิจการบ้านเมืองที่ดี (ฉบับที่ 2) พ.ศ.2562
บังคับใช้ตั้งแต่เมื่อใด

- ก. วันประกาศในราชกิจจานุเบกษาเป็นต้นไป
ข. วันถัดจากวันประกาศในราชกิจจานุเบกษาเป็นต้นไป
ค. เมื่อพ้นกำหนด 90 วันนับจากวันประกาศในราชกิจจานุเบกษาเป็นต้นไป
ง. เมื่อพ้นกำหนด 120 วันนับจากวันประกาศในราชกิจจานุเบกษาเป็นต้นไป

3. ให้ส่วนราชการจัดทำแผนปฏิบัติราชการของส่วนราชการนั้นโดยจัดทำเป็นแผนกี่ปี

- ก. 4 ปี
ข. 5 ปี
ค. 6 ปี
ง. 10 ปี

4. การบริหารราชการเพื่อประโยชน์สุขของประชาชน คือข้อใด

- ก. การปรับปรุงภารกิจของส่วนราชการ
ข. ไม่มีขั้นตอนการปฏิบัติงานเกินความจำเป็น
ค. การปฏิบัติราชการที่มีเป้าหมายเพื่อให้เกิดความผาสุก และความเป็นอยู่ที่ดีของประชาชน
ง. ประชาชนได้รับการอำนวยความสะดวก และได้รับการตอบสนองความต้องการ

5. “ข้าราชการ” ตามพระราชกฤษฎีกานี้หมายความว่าความรวมถึงใครบ้าง

- ก. ลูกจ้าง
ข. ผู้ปฏิบัติงานในส่วนราชการ
ค. พนักงาน
ง. ถูกทุกข้อ

6. หน่วยงานใดที่ร่วมกับสำนักงานคณะกรรมการพัฒนาการเศรษฐกิจ และสังคมแห่งชาติในการ
ประเมินความคุ้มค่าการปฏิบัติภารกิจของรัฐ

- ก. สำนักงาน ก.พ.ร.
ข. กรมบัญชีกลาง
ค. สำนักงาน ก.พ.
ง. สำนักงานประมาณ

7. เมื่อส่วนราชการได้รับการติดต่อสอบถามเป็นหนังสือจากประชาชนต้องตอบคำถามหรือแจ้งการ
ดำเนินการให้ทราบภายในกี่วัน

- ก. 15 วัน
ข. 20 วัน
ค. 7 วัน
ง. 10 วัน

16	<p>ตอบ ง. ถูกทุกข้อ</p> <p>มาตรา 34 คำสั่งทางปกครองอาจทำเป็นหนังสือหรือวาจาหรือโดยการสื่อ ความหมายใน รูปแบบอื่นก็ได้ แต่ต้องมีข้อความหรือความหมายที่ชัดเจนเพียงพอที่จะเข้าใจได้</p>
17	<p>ตอบ ก. พิจารณาคดีทางการปกครอง</p> <p>มาตรา 11 คณะกรรมการวิธีปฏิบัติราชการทางปกครองมีอำนาจหน้าที่ ดังต่อไปนี้</p> <p>(1) สอดส่องดูแลและให้คำแนะนำเกี่ยวกับการดำเนินงานของเจ้าหน้าที่ในการปฏิบัติ ตามพระราชบัญญัตินี้</p> <p>(2) ให้คำปรึกษาแก่เจ้าหน้าที่เกี่ยวกับการปฏิบัติตามพระราชบัญญัตินี้ ตามที่บุคคล ดังกล่าวร้องขอ ทั้งนี้ ตามหลักเกณฑ์ที่คณะกรรมการวิธีปฏิบัติราชการทางปกครองกำหนด</p> <p>(3) มีหนังสือเรียกให้เจ้าหน้าที่หรือบุคคลอื่นใดมาชี้แจงหรือแสดงความเห็นประกอบการ พิจารณาได้</p> <p>(4) เสนอแนะในการตราพระราชกฤษฎีกาและการออกกฎกระทรวงหรือประกาศตาม พระราชบัญญัตินี้</p> <p>(5) จัดทำรายงานเกี่ยวกับการปฏิบัติตามพระราชบัญญัตินี้เสนอคณะรัฐมนตรีเป็นครั้ง คราวตามความเหมาะสมแต่อย่างน้อยปีละหนึ่งครั้ง เพื่อพัฒนาและปรับปรุงการปฏิบัติราชการ ทางปกครองให้เป็นไปโดยมีความเป็นธรรมและมีประสิทธิภาพยิ่งขึ้น</p> <p>(6) เรื่องอื่นตามที่คณะรัฐมนตรีหรือนายกรัฐมนตรีมอบหมาย</p>
18	<p>ตอบ ค. ชื่อและตำแหน่งของผู้รับคำสั่ง</p> <p>มาตรา 36 คำสั่งทางปกครองที่ทำเป็นหนังสืออย่างน้อยต้องระบุ วัน เดือน และปี ที่ทำ คำสั่ง ชื่อและตำแหน่งของเจ้าหน้าที่ผู้ทำคำสั่ง พร้อมทั้งมีลายมือชื่อของเจ้าหน้าที่ผู้ทำคำสั่งนั้น</p>
19	<p>ตอบ ก. วิธีปฏิบัติราชการทางปกครอง</p> <p>“วิธีปฏิบัติราชการทางปกครอง” หมายความว่า การเตรียมการและการดำเนินการ ของเจ้าหน้าที่เพื่อจัดให้มีคำสั่งทางปกครองหรือกฎ และรวมถึงการดำเนินการใด ๆ ในทาง ปกครอง ตามพระราชบัญญัตินี้</p>
20	<p>ตอบ ข. เจ้าหน้าที่อาจใช้มาตรการบังคับทางปกครองโดยยึดหรืออายัดทรัพย์สินของผู้นั้นและ ขายทอดตลาดเพื่อชำระเงินให้ครบถ้วน</p> <p>มาตรา 63/7 ในกรณีที่เจ้าหน้าที่มีคำสั่งทางปกครองที่กำหนดให้ชำระเงิน ถ้าถึงกำหนด แล้วไม่มีการชำระโดยถูกต้องครบถ้วน ให้เจ้าหน้าที่ผู้ทำคำสั่งทางปกครองมีหนังสือเตือน ให้ผู้นั้น ชำระภายในระยะเวลาที่กำหนดแต่ต้องไม่น้อยกว่าเจ็ดวัน ถ้าไม่มีการปฏิบัติตามคำเตือน เจ้าหน้าที่มีอำนาจใช้มาตรการบังคับทางปกครองโดยยึดหรืออายัดทรัพย์สินของผู้นั้นและขาย ทอดตลาด เพื่อชำระเงินให้ครบถ้วนได้</p>

แนวข้อสอบเจตคติและคุณธรรม จริยธรรมสำหรับข้าราชการหรือพนักงานส่วนท้องถิ่น

- พระราชบัญญัติมาตรฐานทางจริยธรรม พ.ศ.2562 ให้ใช้บังคับตั้งแต่เมื่อใด
 - วันประกาศในราชกิจจานุเบกษาเป็นต้นไป
 - วันถัดจากวันประกาศในราชกิจจานุเบกษาเป็นต้นไป
 - เมื่อพ้นกำหนด 60 วันนับจากวันประกาศในราชกิจจานุเบกษาเป็นต้นไป
 - เมื่อพ้นกำหนด 90 วันนับจากวันประกาศในราชกิจจานุเบกษาเป็นต้นไป
- หน่วยงานของรัฐ ในพระราชบัญญัตินี้ไม่ได้อ้างถึงข้อใด
 - หน่วยงานธุรการของรัฐสภา
 - ราชการส่วนท้องถิ่น
 - องค์กรอัยการ
 - ข้อ ก และ ค ถูก
- ผู้ใดเป็นผู้รักษาการตามพระราชบัญญัตินี้
 - นายกรัฐมนตรี
 - รองนายกรัฐมนตรี
 - ปลัดกระทรวงมหาดไทย
 - รัฐมนตรีว่าการกระทรวงมหาดไทย
- ข้อใดหมายถึง “องค์กรกลางบริหารงานบุคคล”
 - คณะกรรมการข้าราชการพลเรือน
 - คณะกรรมการข้าราชการพลเรือนในสถาบันอุดมศึกษา
 - คณะกรรมการข้าราชการครูและบุคลากรทางการศึกษา
 - ถูกทุกข้อ
- ในกรณีที่เป็นเจ้าหน้าที่ของรัฐซึ่งไม่มีองค์กรกลางบริหารงานบุคคลที่รับผิดชอบ ให้องค์กรใดเป็นผู้จัดทำประมวลจริยธรรม สำหรับข้าราชการการเมือง
 - สภาภาครวม
 - คณะรัฐมนตรี
 - สำนักงานคณะกรรมการนโยบายรัฐวิสาหกิจ
 - คณะกรรมการพัฒนาและส่งเสริมองค์การมหาชน
- ใครเป็นประธานกรรมการในคณะกรรมการมาตรฐานทางจริยธรรม (ก.ม.จ.)
 - นายกรัฐมนตรีหรือรองนายกรัฐมนตรีซึ่งนายกรัฐมนตรีมอบหมาย
 - รัฐมนตรีว่าการกระทรวงมหาดไทย
 - ปลัดกระทรวงมหาดไทย
 - ปลัดกระทรวงกลาโหม
- กรรมการผู้ทรงคุณวุฒิในคณะกรรมการมาตรฐานทางจริยธรรมมีจำนวนกี่คน
 - ไม่น้อยกว่า 5 คน
 - ไม่เกิน 5 คน
 - ไม่น้อยกว่า 7 คน
 - ไม่เกิน 7 คน

สาระสำคัญใน แบบก่อสร้าง

เพื่อให้ได้ผลสัมฤทธิ์สมบูรณ์ในการทำงานผลิตแบบสถาปัตยกรรม มีองค์ประกอบสำคัญ ในการกำหนดผัง, รายละเอียดต่างๆ สถาปนิก, ผู้เขียนแบบ ต้องมีองค์ความรู้ ความเข้าใจ รวมทั้งต้องพิจารณา ทบทวน ตัดสินใจให้รอบคอบอยู่เสมอ ในการกำหนดรายละเอียดที่ปรากฏในการสร้างสรรค์งานสถาปัตยกรรมนั้น อันได้แก่

1. รูปแบบการใช้สอย และหน้าที่ที่ต้องการ (Function), รูปทรง, ลักษณะของอาคาร
2. วัสดุ และอุปกรณ์ที่นำมาใช้ (Materials)
3. โครงสร้างอาคาร ความแข็งแรง (Structure)
4. กรรมวิธี และขั้นตอนในการก่อสร้าง (Construction)
5. อื่นๆ เช่น ระบบงานอาคารต่างๆ (Building System), กฎหมายที่เกี่ยวข้อง

องค์ประกอบมาตรฐานของการเขียนแบบทางสถาปัตยกรรม

ดังนั้น เมื่อแบบก่อสร้างเป็น เครื่องมือที่สำคัญที่มีผู้เกี่ยวข้อง ดังที่ได้กล่าวมาหลายฝ่ายด้วยกัน ตามที่ได้กล่าวมา ดังนั้นจึงต้องมีลักษณะ, ระบบวิธี ที่มีมาตรฐาน เพื่อให้เหล่าผู้เกี่ยวข้องนั้นมีความเข้าใจร่วมกันในสาระข้อมูลต่างๆ ในแบบก่อสร้าง ซึ่งมาตรฐานในงานแบบสถาปัตยกรรมนั้นประกอบด้วย

ส่วนที่เป็นเส้น Graphic แสดงวัตถุ

สถาปนิกเป็นผู้กำหนดรูปร่าง, ลักษณะ, โครงสร้างทั่วไป โดยทั่วไปแสดงเป็นภาพ 2 มิติ โดยใช้หลักการของภาพฉาย (Orthographic Projection) และ ภาพตัด หรือบางครั้ง อาจจะใช้ภาพ axonometric ร่วมด้วยก็ได้ ประกอบกับภาพที่เป็นเชิงสัญลักษณ์ โดยแสดงเป็นมาตราส่วนย่อ มีสัดส่วนตามที่เป็จริง

- การให้มิติ ระยะ ระดับ (Dimension)
- ระบบกริด และระบบพิกัด (Grid & Coordinate System)
- มาตรฐานในการใช้เส้นในการเขียนแบบ แบบต่างๆ ของเส้น (line type),
- น้ำหนักความหนาของเส้น (Line weight)
- การแสดงตัวอักษร, รายละเอียด, ข้อความ, ตาราง (Lettering, Text, Table)
- สัญลักษณ์การเขียนแบบ (Symbol)
- การแสดงสัญลักษณ์วัสดุก่อสร้าง (Material Symbol)
- กระดาษมาตรฐาน (Paper Standard)
- การวางรูปหน้ากระดาษ (Paper / Document Layout)
- แนวทางการวางทิศทางในผัง การกำหนดสัญลักษณ์ทิศเหนือ

กล่าวโดยสรุปได้ว่า แบบก่อสร้างนั้นประกอบ 2 ส่วนหลักๆ คือส่วนที่เป็นภาพ (Graphic) ที่แสดงรายละเอียดของการแสดงแผ่นงานประเภทต่างๆ เช่น ผังพื้น, รูปตัด รูปด้าน แบบขยายงานสถาปัตยกรรม และโครงสร้าง และส่วนที่เป็นมิติ สัญลักษณ์รายละเอียดต่างๆ

ความรู้เกี่ยวกับการออกแบบและเขียนแบบสถาปัตยกรรม

ความหมายและประโยชน์ของการเขียนแบบ

การเขียนแบบ หมายถึง การเขียนที่แสดงรูปร่างและขนาด

การออกแบบ หมายถึง ความสามารถในการอ่านแบบที่เขียนขึ้นและสามารถนำไปปฏิบัติตามแบบนั้นและทำเป็นรูปทรงได้

ประโยชน์ของงานเขียนแบบมีผลต่อการปฏิบัติงานช่างที่จะกำหนดรายละเอียดของงานและดำเนินงานไปได้ตามขั้นตอนอย่างเหมาะสม การศึกษาวิธีการเขียนแบบเราจะต้องศึกษาหลักการเบื้องต้นของการเขียนแบบได้อย่างถูกต้อง จะช่วยให้มีความเข้าใจและนำไปเขียนแบบได้ความสำคัญของงานเขียนแบบนี้จะเป็นประโยชน์ต่อเรา คือ

1. ช่วยบันทึกตามแนวความคิดสร้างสรรค์
2. ช่วยในการจัดลักษณะและสัดส่วนของงานได้อย่างถูกต้อง
3. ช่วยในการคิดคำนวณวัสดุในการปฏิบัติงานช่างได้อย่างถูกต้อง
4. ช่วยในการนำรูปแบบที่ได้กำหนดแล้วนั้นไปปฏิบัติได้ตามแบบที่เขียนขึ้น

ลักษณะอาชีพการเขียนแบบ แบ่งออกได้เป็น 2 ประเภทใหญ่ ๆ คือ

1. การเขียนแบบทางวิศวกรรม คือการเขียนแบบด้านเครื่องจักรมากกว่าอย่างอื่น การเขียนแบบด้านวิศวกรรมนี้สามารถแยกออกได้ดังนี้

- 1.1. การเขียนแบบเครื่องกล
- 1.2. การเขียนแบบงานไฟฟ้าและอุปกรณ์ไฟฟ้า
- 1.3. การเขียนแบบงานเครื่องยนต์
- 1.4. การเขียนแบบงานแผนที่และช่างสำรวจ
- 1.5. การเขียนแบบงานช่างกลและโลหะแผ่น

2. การเขียนแบบทางสถาปัตยกรรม คือการเขียนแบบทางด้านก่อสร้างซึ่งได้แยกงานเขียนแบบชนิดนี้ออกได้ดังนี้

- 2.1. การเขียนแบบโครงสร้าง
- 2.2. การเขียนแบบสัดส่วนของรูปต่าง ๆ
- 2.3. การเขียนแบบรูปตัด
- 2.4. การเขียนแบบภาพวาด

ลักษณะอาชีพของงานเขียนแบบอาจแยกไปได้มากกว่านี้ ทั้งนี้ขึ้นอยู่กับประเภทของงานที่ทำ แต่ความหมายของการเขียนแบบพอสรุปได้ว่าการเขียนแบบหมายถึงการเขียนรูปลงแผ่นกระดาษ ซึ่งมีคำอธิบายไว้ในแบบอย่างพร้อมมูลโดยการเขียนรูปสัญลักษณ์ หรือเส้นไว้นั้นแบบทำให้ผู้นำเอาแบบนั้นไปทำเป็นของจริงได้ การเขียนแบบเป็นสิ่งที่ต้องนำไปผลิตชิ้นงาน ซึ่งการเขียนแบบนี้ก็เพื่อให้เกี่ยวข้อง

การใช้เส้นชนิดต่างๆ ในงานเขียนแบบ

ขนาดของเส้น (LINE WEIGHT)

- การใช้น้ำหนักเส้นในการเขียนแปลน ละครูปตัดจะแตกต่างกันในการเขียนรูปด้าน
- หลักการในการใช้น้ำหนักของเส้นในการเขียนแบบแปลน

ใน แปลน และรูปตัด จะใช้ลักษณะวิธีการเน้นส่วนที่ถูกตัดเป็นหลัก (Cutting Plane Technique) ซึ่งต่างกับการเขียนรูปด้านซึ่งใช้เทคนิคเน้นองค์ประกอบหลัก (Major Feature Technique)

เมื่อเราทำความเข้าใจในความแตกต่างของส่วนที่ถูกตัด และไม่ถูกตัดแล้วก็จะเป็นการนำไปสู่ความถูกต้องของการใช้ (ตั้งค่า) ของการเขียนแบบส่วนประกอบต่างๆ ของอาคารได้ในการเขียนแปลน ระบายตัดจะตัดผ่านโครงสร้างที่อยู่ทางตั้งทั้งหมด ได้แก่ หน้าตัดเสา ผนัง วงกบตั้งของประตูหน้าต่าง จะถูกเน้นด้วยเส้นที่หนักกว่าเส้นทั่วไป

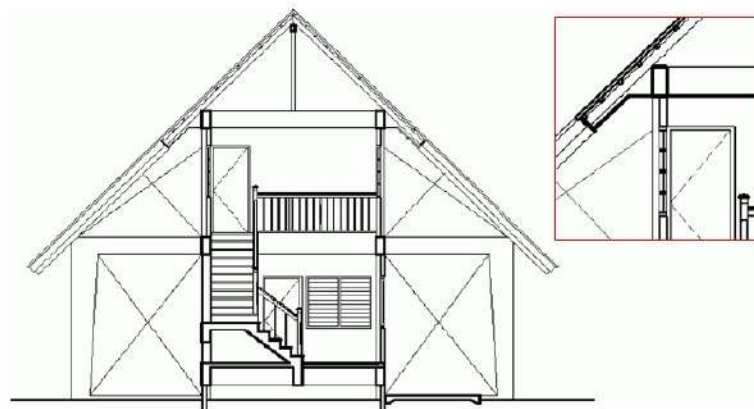
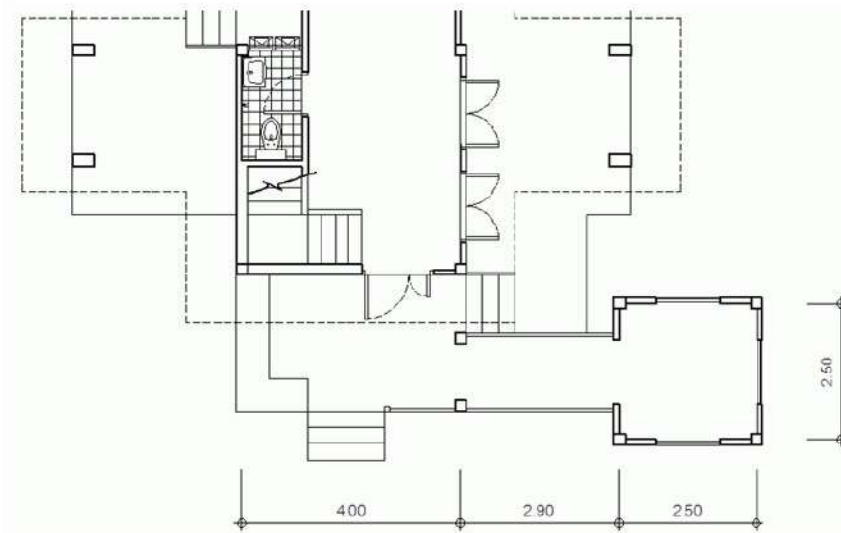

เน้นเส้นของส่วนที่ถูกตัดในแปลน และรูปตัด

หลักการในการใช้น้ำหนักของเส้นในการเขียนรูปด้าน

การเขียนรูปด้านซึ่งใช้เทคนิคเน้นองค์ประกอบหลัก (Major Feature Technique)

ศัพท์ที่ใช้บ่อยในการทำงานออกแบบ ทางสถาปัตยกรรม

Charette	การประชุมที่ร่วมกันแสดงความคิดเห็น และหาทางออกเพื่อแก้ปัญหาทางการออกแบบ หรือค้นหาแนวทางเพื่อตอบโจทย์ของการประชุม แตกต่างจากการรีวิว เพราะเป็นเหมือน Work session ที่ร่วมกันระดมความคิด
Sustainability	ความยั่งยืน
Ergonomic	เพื่อความสบายต่อการใช้งาน และลดความเสี่ยงในเรื่องการบาดเจ็บ (ใช้บ่อยในเรื่องของการออกแบบพื้นที่ทำงาน)
Genius loci	ลักษณะเฉพาะของพื้นที่ที่สร้างบรรยากาศของสถานที่นั้น จิตวิญญาณของสถานที่นั้นๆ
Aesthetic	ที่เกี่ยวกับ ความงาม (Aesthetics (n.) ความงาม)
Vernacular	ที่เกี่ยวกับท้องถิ่น พื้นถิ่น ชนบท วิถีชีวิตชาวบ้าน
Modular	การสร้างหน่วยหรือกลุ่มของรูปทรง เป็น Module / Unit ในการออกแบบก่อสร้าง
Parametric Design	การออกแบบที่ใช้ Algorithm หรือความสัมพันธ์ระหว่างตัวแปร และองค์ประกอบ ให้มาใช้เป็นตัวกำหนดการเปลี่ยนแปลงของโครงสร้างทางเรขาคณิตของสถาปัตยกรรมและงานออกแบบ
Symmetry	การสมมาตร ที่เกิดจากความสมดุลขององค์ประกอบสองด้านของแกนกลาง (Axis) ทั้งด้านซ้าย และ ขวา
Truncated	รูปทรงแหลมที่โดนตัดยอดหรือมุมออกไป
Arbitrary	ความไม่ชัดเจน ไม่สามารถอธิบายเป็นคำพูดได้ชัดเจน ไม่มีเหตุผลชัดเจน
Curvilinear	ที่เป็น หรือ ประกอบด้วยเส้นโค้งเว้า
Rectilinear	ที่เป็นสี่เหลี่ยมผืนผ้า
Walkability	ความสามารถในการเดินถึง
Verticality	ความเป็นเส้นตั้ง
Fabric	ชั้น, ลำดับชั้นที่ซ้อนกัน, ส่วน (ใช้เหมือน Layer)
Metaphor	การเปรียบเทียบ (ในเชิงสัญลักษณ์)
Dimension	มิติ หรือ ขนาด
Biomimicry	ที่ได้แรงบันดาลใจมาจากธรรมชาติ ทั้งในเรื่องระบบ รูปทรง และองค์ประกอบ การจัดวาง โดยเอาแรงบันดาลใจเหล่านั้นมาช่วยในการออกแบบ แก้ปัญหา
Celebrate	การเน้นย้ำ และแสดงการมีอยู่ของสิ่งๆหนึ่ง (นัยยะคล้ายกับคำว่า ฉลอง แต่ในด้านการออกแบบจะปรับไปนิดหน่อย ไม่ได้แปลว่า สังสรรค์ แต่ออกไปในทางว่า ยินดีกับสิ่งๆนี้ มากกว่า)

การสเก็ตซ์ภาพไอโซเมตริก

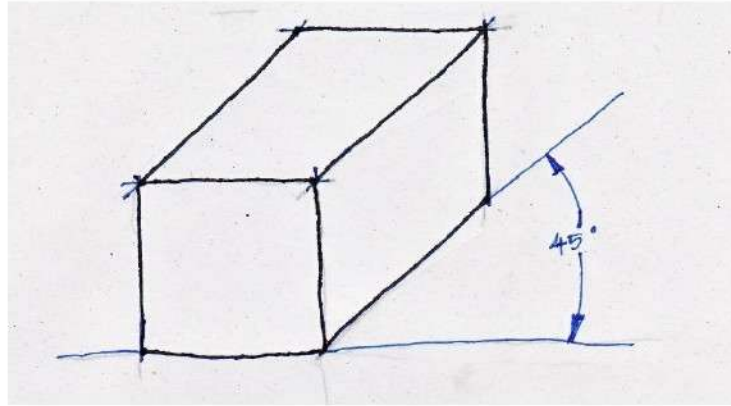

การสเก็ตซ์ภาพพอบริค

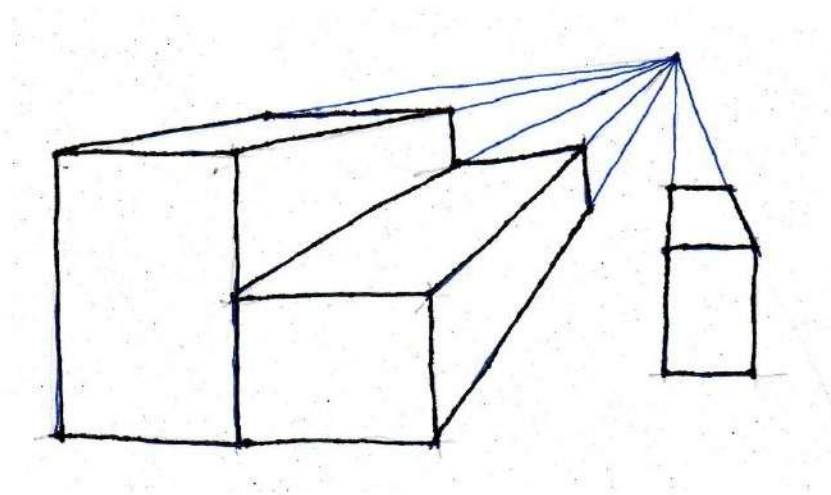

การสเก็ตซ์ภาพทัศนียภาพ

การร่างภาพเป็นทัศนียภาพไม่ค่อยนิยมในงานร่างแบบเพื่อผลิตชิ้นงาน แต่นิยมในการเขียนแบบ
ร่างทางสถาปัตยกรรมมากกว่า

การใช้เส้นสื่อความหมายในการเขียนแบบ

แบ่งเป็น 2 ส่วนคือ

ลักษณะของเส้น (Line Type)

น้ำหนัก หรือขนาดของเส้น (Line Weight)

ลักษณะของเส้น (Line Type)

ลักษณะของเส้นที่ต่างกันจะสื่อความหมายที่ต่างกัน จึงควรที่จะใช้ให้มีมาตรฐานเดียวกัน
ตามที่นิยมใช้ปฏิบัติกันทุกๆ ไปเพื่อไม่ให้เกิดความสับสน

ความรู้เกี่ยวกับการใช้เครื่องคอมพิวเตอร์เขียนแบบ โปรแกรม AutoCAD

1. การป้อนค่าเป็นพิกัด (x,y) สัญลักษณ์ที่ใช้คั่นคือเครื่องหมาย (,)เมื่อจุดเริ่มต้น (0,0)

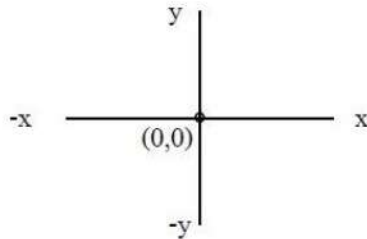

พิจารณาแกน x เมื่อ ทิศทางไปทางขวา (x) ทิศทางไปทางซ้าย (-x)

พิจารณาแกน y เมื่อ ทิศทางขึ้นบน (y) ทิศทางลงล่าง (-y)

2. การป้อนค่าเป็นพิกัดเชิงมุม (Dist < Angle) สัญลักษณ์ที่ใช้คั่นคือเครื่องหมายน้อยกว่า (<)

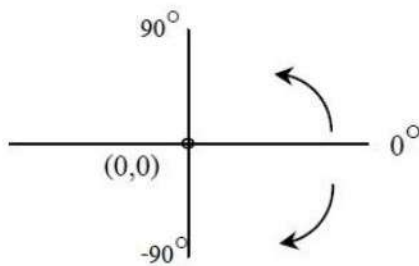

พิจารณาพิกัดเชิงมุม อ้างอิงจากแกน x (0°) เท่านั้น

- ทิศทางทวนเข็มนาฬิกา ค่ามุมจะเพิ่มขึ้นเรื่อยๆ (+)
- ทิศทางตามเข็มนาฬิกา ค่ามุมจะลดลงเรื่อยๆ (-)

สัญลักษณ์ที่จำเป็นต้องใช้ในโปรแกรม AutoCAD

- สัญลักษณ์ , : ใช้คั่นระหว่างตัวเลข ในการป้อนค่าเชิงพิกัด (x,y)
- สัญลักษณ์ < : ใช้คั่นระหว่างตัวเลข ในการป้อนค่าเชิงมุม (ความยาว < มุม)
- สัญลักษณ์ @ : ใช้ในการอ้างอิงจุดเดิม ให้เป็นจุดกำเนิด (0,0)

ในการใช้โปรแกรม จะเป็นลักษณะการโต้ตอบระหว่างผู้ใช้กับโปรแกรม โดยผ่านคำสั่งที่แสดงไว้ด้านล่างของ

โปรแกรม (Command Line)

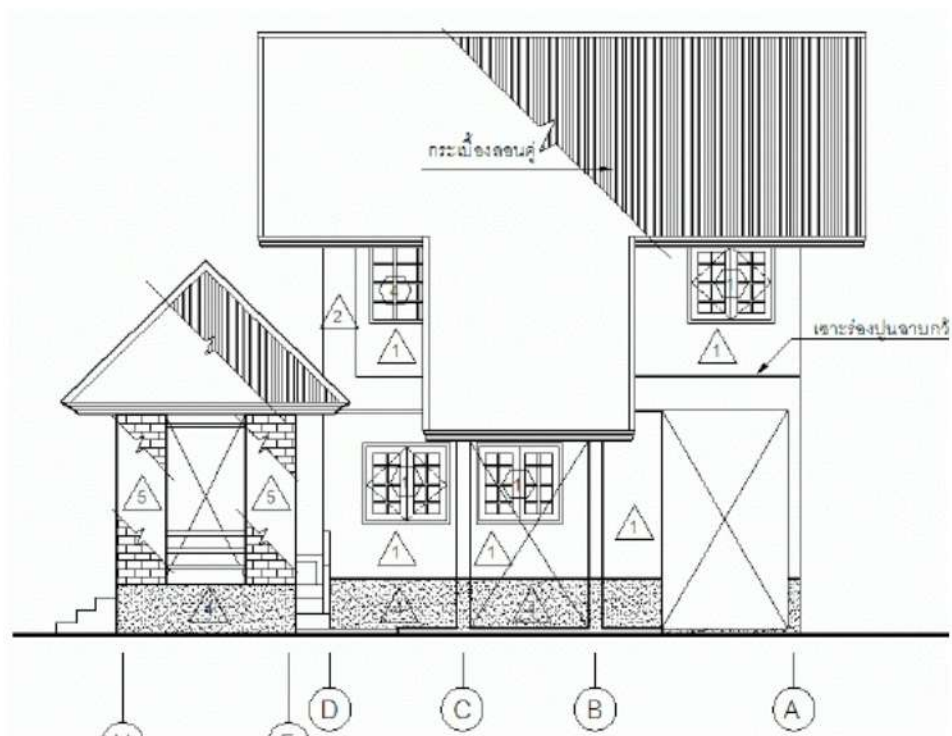
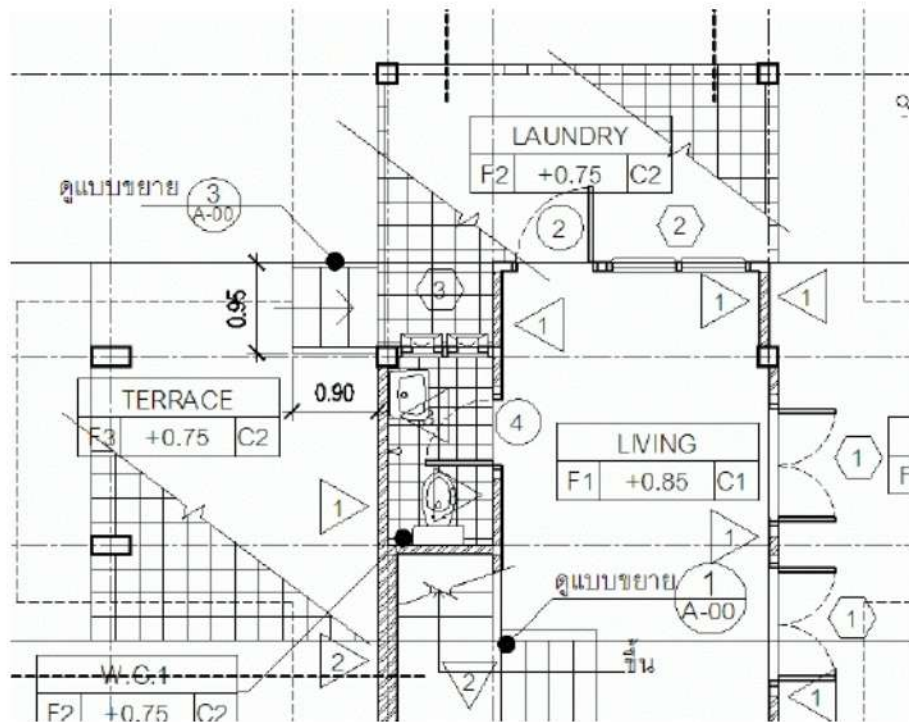

ภาพแสดงการเขียนรูปด้านและผัง โดยแสดงวัสดุเพียงบางส่วน และไม่ต้องแสดงเงา

เพื่อให้มีที่ว่างในการให้สัญลักษณ์ คำอธิบายต่างๆ

ตัวอย่างสัญลักษณ์ในรูปตัด

65. Fenestration หมายถึงอะไร

- ก. รูปทรงแหลมที่โดนตัดยอดหรือมุมออกไป
- ข. การออกแบบ จัดวาง สร้างสัดส่วนของช่องเปิดของอาคาร
- ค. ที่เป็น หรือ ประกอบด้วยเส้นโค้งเว้า
- ง. การรวม Big Idea ในงานออกแบบ ออกมาเป็น Diagram

66. Building Envelope หมายถึงอะไร

- ก. ส่วนโอบล้อมอาคาร
- ข. การออกแบบ จัดวาง สร้างสัดส่วนของช่องเปิดของอาคาร
- ค. ที่เป็น หรือ ประกอบด้วยเส้นโค้งเว้า
- ง. การรวม Big Idea ในงานออกแบบ ออกมาเป็น Diagram

67. Typology หมายถึงอะไร

- ก. ส่วนโอบล้อมอาคาร
- ข. การออกแบบ จัดวาง สร้างสัดส่วนของช่องเปิดของอาคาร
- ค. ลักษณะเฉพาะที่สร้างรูปแบบพิเศษ สร้างชนิด
- ง. การรวม Big Idea ในงานออกแบบ ออกมาเป็น Diagram

68. Iteration หมายถึงอะไร

- ก. การปรับแก้งานออกแบบ
- ข. การออกแบบ จัดวาง สร้างสัดส่วนของช่องเปิดของอาคาร
- ค. ลักษณะเฉพาะที่สร้างรูปแบบพิเศษ สร้างชนิด
- ง. การรวม Big Idea ในงานออกแบบ ออกมาเป็น Diagram

69. Gesture หมายถึงอะไร

- ก. การปรับแก้งานออกแบบ
- ข. ลักษณะเส้นสาย
- ค. ลักษณะเฉพาะที่สร้างรูปแบบพิเศษ สร้างชนิด
- ง. การรวม Big Idea ในงานออกแบบ ออกมาเป็น Diagram

70. Dynamic หมายถึงอะไร

- ก. ที่มีการเคลื่อนไหว, ไม่หยุดนิ่ง
- ข. ลักษณะเส้นสาย
- ค. ลักษณะเฉพาะที่สร้างรูปแบบพิเศษ สร้างชนิด
- ง. การรวม Big Idea ในงานออกแบบ ออกมาเป็น Diagram

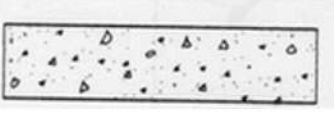
41. ออกแบบการสร้างตึก อาคารและบ้านเรือน คือ
- ภูมิสถาปัตย์
 - สถาปัตยกรรมกรรมการออกแบบโครงสร้าง
 - สถาปัตยกรรมผังเมือง
 - สถาปัตยกรรมกรรมการออกแบบสิ่งก่อสร้าง
42. งานด้านสถาปัตยกรรมในการก่อสร้างนั้น สามารถแบ่งส่วนที่ควรให้ความสำคัญได้กี่ประการ
- 2 ประการ
 - 3 ประการ
 - 4 ประการ
 - 5 ประการ
43. องค์ประกอบทางด้านงานสถาปัตยกรรม สามารถแบ่งความสำคัญได้กี่ลักษณะ คือ
- 2 ลักษณะ องค์ประกอบของแผนผัง , องค์ประกอบของโครงสร้าง
 - 2 ลักษณะ องค์ประกอบของแผนผัง , องค์ประกอบของอาคาร
 - 3 ลักษณะ องค์ประกอบของแผนผัง , องค์ประกอบของอาคาร , องค์ประกอบของโครงสร้าง
 - 3 ลักษณะ องค์ประกอบของแผนผัง , องค์ประกอบของอาคาร , องค์ประกอบของความมั่นคง
44. การประดับตกแต่งซึ่งจัดทำเสริมขึ้นมาบนส่วนขององค์ประกอบที่เป็นโครงสร้างสำคัญสำหรับอาคารนั้นๆเป็น องค์ประกอบแบบใด
- องค์ประกอบตกแต่งเสริม
 - องค์ประกอบตกแต่งจริง
 - องค์ประกอบตกแต่ง
 - องค์ประกอบโครงสร้างส่วนเรือน
45. การประดับตกแต่งบนส่วนต่างๆ ของอาคารซึ่งไม่ใช่องค์ประกอบโครงสร้างหลักโดยตรง แต่เป็นการตกแต่งเพิ่มเข้าไปเพื่อให้อาคารนั้นๆ สมบูรณ์แบบยิ่งขึ้นเป็น องค์ประกอบแบบใด
- องค์ประกอบตกแต่งเสริม
 - องค์ประกอบตกแต่งจริง
 - องค์ประกอบตกแต่ง
 - องค์ประกอบโครงสร้างส่วนเรือน
46. องค์ประกอบโครงสร้างอาคารที่ประกอบกันขึ้นมาเป็นตัวเรือนเพื่อคอยทำหน้าที่ในการยึดต่อเป็นผืนผนังสำหรับช่วยห่อหุ้มตัวอาคาร และช่วยรับน้ำหนักที่ถ่ายเทลงมาจากส่วนของหลังคาเป็น องค์ประกอบแบบใด
- องค์ประกอบตกแต่งเสริม
 - องค์ประกอบตกแต่งจริง
 - องค์ประกอบตกแต่ง
 - องค์ประกอบโครงสร้างส่วนเรือน
47.  จากภาพสัญลักษณ์ที่เห็นคือสัญลักษณ์ของอะไร
- อิฐ
 - คอนกรีต
 - วัสดุโปร่งใส
 - ทราย

71.

จากภาพสัญลักษณ์ที่เห็นคือสัญลักษณ์ของอะไร

- ก. เส้นแนวปะ แนวตรง
- ค. เส้นลายแนวตรง

- ข. ผนังก่ออิฐ ฉาบปูน
- ง. เส้นปะ

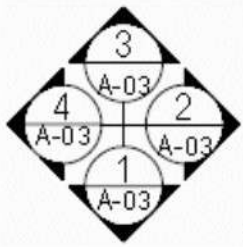

72.

จากภาพสัญลักษณ์ที่เห็นคือสัญลักษณ์ของอะไร

- ก. แสดงขนาดของแบบ
- ค. แสดงรูปด้านต่างๆไป

- ข. แสดงรูปด้านรูปตัดต่างๆไป
- ง. แสดงรูปตัดต่างๆไป

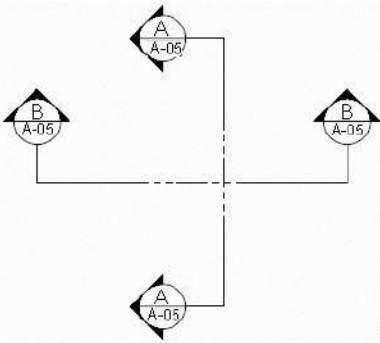

73.

จากภาพสัญลักษณ์ที่เห็นคือสัญลักษณ์ของอะไร

- ก. แสดงแนวรูปตัดอาคารทั้งหลัง
- ค. แสดงรูปด้านต่างๆไป

- ข. แสดงรูปด้านรูปตัดต่างๆไป
- ง. แสดงรูปตัดต่างๆไป



74.

จากภาพสัญลักษณ์ที่เห็นคือสัญลักษณ์ของอะไร

- ก. แสดงแนวรูปตัดอาคารทั้งหลัง
- ค. แสดงรูปด้านต่างๆไป

- ข. แสดงรูปด้านรูปตัดต่างๆไป
- ง. แสดงแนวรูปตัดเฉพาะส่วน

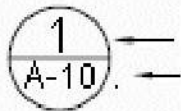

75.

จากภาพหมายเลขด้านล่างคือหมายเลขของอะไร

- ก. หมายเลขกำกับ
- ค. หมายเลขแบบขยาย

- ข. หมายเลขต่างๆไป
- ง. หมายเลขแผ่น

Order the full version click at <https://dokkoon.com>

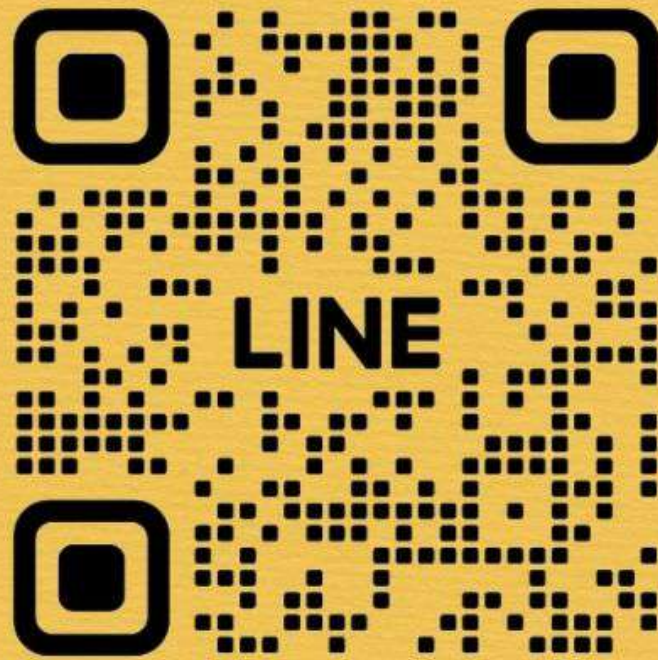

LINE : @DOKKOOON



อัปเดตเนื้อหาใหม่ตามประกาศสอบ
2568

ตรงตามประกาศ
เนื้อหา + ข้อสอบ + เฉลย

ครบจบในเล่มเดียว



www.dokkoon.com